Горький областная библиотека

ПРОЛЕТАРИИ ВСЕХ СТРАН, СОЕДИНЯЙТЕСЬ!

СТАХАНОВЕЦ ПОЛЕЙ

Орган Линдовского райкома ВКП(б) и райсовета депутатов трудящихся

№ 58 (1166) | Четверг, 28 октября 1943 г. | ЦЕНА 15 КОП

Славная годовщина

Завтра исполняется 25-летие Ленинско-Сталинского комсомола.

Славный путь прошел за четверть века комсомол, являясь верным помощником, боевым резервом большевистской партии. За эти годы комсомол вписал в свою героическую историю немало славных боевых страниц. За боевые заслуги на фронтах гражданской войны комсомол награжден орденом Красного Знамени, за трудовой героизм — орденом Трудового Красного знамени. С беззаветной храбростью сражаются комсомольцы на фронтах отечественной войны. Советский народ никогда не забудет бессмертных подвигов Героев Советского Союза Зои Космодемьянской, Лизы Чайкиной, Александра Чекалина, Александра Матросова, бесстрашных молодогвардейцев Краснодона и многих других молодых патриотов, отдавших свои жизни в борьбе за свободу и счастье советского народа.

Трудовыми подвигами отмечает молодежь 25 годовщину ВЛКСМ. Комсомольцы колхоза имени Халтурина, Дрюковского сельсовета помогли быстро убрать урожай, полностью рассчитаться с государством по всем видам поставок. Комсомольцы артели имени Ракоши помогли отстроить телятник.

Перед сельскими комсомольцами стоят важные и ответственные задачи. Это всемерная помощь своим колхозам в быстрейшем проведении обработки льна, выполнении поставок государству, завершении всех сельскохозяйственных работ, в развертывании осенне-зимнего ремонта машин.

Комсомольцы должны показать пример дисциплинированности, звать всех колхозников работать от темна до темна, каждый день выполнять и перевыполнять нормы выработки, подавать во всем личный пример.



Бессмертный подвиг комсомольца Александра Матросова.

23 февраля 1943 года гвардии рядовой 254 Гвардейского стрелкового полка 56 Гвардейской стрелковой дивизии Александр Матвеевич Матросов, в решающую минуту боя с немецко-фашистскими захватчиками за дер. Чернушки прорвавшись к вражескому дзоту, закрыл своим телом амбразуру, пожертвовал собой и тем обеспечил успех наступающего подразделения. Указом Президиума Верховного Совета СССР от 19 июня 1943 года гвардии рядовому тов. Матросову посмертно присвоено звание Героя Советского Союза. Для увековечения памяти геройски погибшего Александра Матросова приказом Народного Комиссара Обороны Маршала Советского Союза И. В. Сталина 254 Гвардейскому стрелковому полку 56 Гвардейской стрелковой дивизии присвоено наименование «256 Гвардейский стрелковый полк имени Александра Матросова» и Александр Матросов навечно зачислен в списки 1-ой роты 254 Гвардейского полка имени Александра Матросова.

На снимке: Герой Советского Союза гвардии рядовой Александр Матвеевич Матросов.

На фронтах Отечественной войны

(Обзор военных действий за время с 20 по 26 октября 1943 г.)

После многодневных ожесточенных боев войска четвертого Украинского фронта 23 октября полностью овладели городом и железнодорожной станцией Мелитополь. Противник создал по реке Молочная мощную укрепленную полосу и шел на любые потери, пытаясь удержать решающий участок этой оборонительной линии — город Мелитополь. Из Крыма и других участков фронта сюда непрерывно поступали крупные пополнения пехоты и техники. Немецкое командование придавало исключительно важное значение удержанию города Мелитополя и рубежа обороны по реке Молочная. Об этом свидетельствует и тот факт, что офицеры на этом участке фронта получали тройной оклад жалованья, а все солдаты награждались железными крестами. В ходе ожесточенных боев наши войска сломили упорное сопротивление противника, прорвали его оборону и выбили немцев из города Мелитополь. В результате этой победы захвачен важней ший и сильно укрепленный узел обороны немцев, запиравший подступы к Крыму и нижнему течению Днепра. Враг понес огромные потери. Только за 23 октября в северной части Мелитополя уничтожено свыше 4 тысяч немецких солдат и офицеров, подбито и сожжено 57 танков и 18 самоходных орудий противника. Захвачено много трофеев и взято в плен несколько сот гитлеровцев.

Прорвав вражескую оборону, наши войска продолжали продвигаться вперед и 24 октября на ряде участков вышли к железной дороге Мелитополь—Запорожье. На следующий день советские части преодолели второй сильно укрепленный оборонительный рубеж немцев, построенный вдоль железной дороги Мелитополь—Крым и заняли несколько опорных пунктов. По неполным данным, истреблено свыше 2 тысяч гитлеровцев, уничтожено 53 танка, 8 самоходных и 46 полевых орудий, 43 миномета, 142 пулемета, 120 автомашин и 2 склада боеприпасов. Взято 160 пленных. Захвачены большие трофеи, в том числе 62 вагона с вооружением и боеприпасами и 25 орудий. В течение 26 октября наши войска продолжали развивать наступление на север, запад и юго-запад от города Мелитополя, продвинулись вперед от 7 до 20 километров и заняли 28 населенных пунктов, среди которых районный центр Запорожской области Веселое.

Войска Третьего Украинского фронта при решающем содействии с фланга войск Второго Украинского фронта, продолжая успешные наступательные действия на правом берегу Днепра, 25 октября штурмом овладели областным центром Украины городом Днепропетровск и городом Днепродзержинск (Каменское), — важнейшими промышленными центрами юга нашей страны и крупными узлами обороны немцев в излучине реки Днепр.

Противник в течение ряда месяцев укреплял Днепропетровск. На западном берегу Днепра были построены многочисленные бетонированные доты и дзоты, отрыты окопы полного профиля. Город обороняли крупные силы немцев, располагавшие мощной военной техникой. Наши войска переправились в нескольких местах через Днепр и, обтекая Днепропетровск с запада и юга, создали угрозу полного окружения города. Немцы не выдержали сосредоточенных ударов советских войск и их оборона была дезорганизована. Советские бойцы пошли на штурм и заняли город Днепропетровск. Захвачены огромные трофеи — много орудий, минометов, пулеметов, подвижной состав, большое количество складов с боеприпасами, продовольствием, инженерным и другим военным имуществом. За 26 октября наши войска юго-западнее Днепропетровска продвинулись вперед от 7 до 15 километров, заняли более 30 населенных пунктов, в том числе районный центр Днепропетровской области Соленое.

На Криворожском направлении наши войска продолжали наступление и заняли свыше 160 населенных пунктов, среди которых — районный центр Кировоградской области Петрово, районный центр Днепропетровской области — город Верхнеднепровск.

За время с 19 по 25 наши войска на всех фронтах подбили и уничтожили 655 немецких танков. В воздушных боях и огнем зенитной артиллерии сбит 421 немецкий самолет.

ПОДПИСКА НА ТРЕТЬЮ ДЕНЕЖНО-ВЕЩЕВУЮ ЛОТЕРЕЮ

С большим успехом проходит подписка на билеты Третьей денежно вещевой лотереи по нашему району. Трудящиеся подписались на Третью денежно-вещевую лотерею на 974.000 рублей, внесли наличными 658.000 рублей.

Всю сумму подписки оплатили наличными колхозники Линдовского сельсовета (80.000 рублей), Тюленевского сельсовета (50.000 рублей), Зуевского сельсовета (42.000 рублей).

ПРИОБРЕТЕНО БИЛЕТОВ НА 16.000 РУБЛЕЙ

Активное участие в приобретении билетов Третьей денежно-вещевой лотереи приняли колхозники Слободсковского колхоза. Председатель колхоза т. Волкова приобрела билетов на 1500 рублей, бригадир полеводческой бригады т. Шипулина — на 1000, колхозник т. Першин — на 600 рублей.

Колхозники приобрели билетов на 16.000 рублей и тут же деньги внесли наличными.

НЕХИТРОВ.

ВСЮ СУММУ ПОДПИСКИ ОПЛАТИЛИ НАЛИЧНЫМИ

Колхозники Зименковского колхоза приобрели билетов Третьей денежно-вещевой лотереи на 10 000 рублей.

С. ЛОКТЕВ.

* * *

Дружно проходит реализация билетов Третьей денежно-вещевой лотереи в колхозах Корельского сельсовета. Колхозники Зубовского колхоза приобрели билетов на 33.000 рублей. Мало-Захватихинского колхоза — на 10 000 рублей.

Отдельные колхозники подписываются на крупные суммы. Рядовой колхозник Зубовского колхоза С. Пименов приобрел билетов на 1000 рублей.

* * *

Колхозники Филимонцевского колхоза приобрели билетов Третьей денежно-вещевой лотереи на 12 000 рублей.

* * *

Успешно реализуются билеты денежно-вещевой лотереи в Остреевском колхозе. Колхозники приобрели билетов на 12 тыс. рублей, оплатив их наличными.

На собрании колхозники единодушно заявили:

—Поможем своим трудовым рублем Красной Армии быстрее разгромить врага.

Бомбардировка нашей авиацией железнодорожных узлов Знаменка, Фастов и станции Никополь

В ночь на 24 октября наша авиация вновь бомбардировала немецкие воинские эшелоны на железнодорожных узлах Знаменка, Фастов и станции Никополь. Прямыми попаданиями бомб взорвано два эшелона с боеприпасами. Возникли пожары, сопровождавшиеся сильными взрывами.

Один наш самолет не вернулся с боевого задания.

Производственные подарки в честь 25-летия ВЛКСМ

Завтра наша страна будет отмечать 25-летие Ленинско-Сталинского комсомола. Молодежь нашего района производственными успехами встречает 25 годовщину ВЛКСМ.

* * *

В Зубовской артели молодые стиральщицы Анна Пухова, Зинаида Левина выполняют норму выработки на 136—139 процентов.

* * *

Молодежь колхоза «Красная Линда» выступила инициаторами соревнования за выполнение плана подъема зяби. Они с честью выполнили взятое обязательство. Колхоз перевыполнил план вспашки зяби. Первенство в соревновании занял Константин Ненастьев. К 10 октября им было выполнено сезонное задание, вспахал 9 гектаров. За перевыполнение задания ему начислена дополнительная оплата.

* * *

Комсомолка Т. Лаврентьева из колхоза «Правда» пошла на лесозаготовки.

—Стране нужен лес. Я обязуюсь работать на лесозаготовках не покладая рук,—заявила она.

* * *

Комсомольцы, молодежь Гусевского колхоза заняты на обработке льна. Все они добиваются высокой производительности труда. Комсомолка Л. Смирнова выполняет норму выработки на 150—170 процентов.

Колхоз решил к 25 годовщине ВЛКСМ обработать лен и сдать его государству.

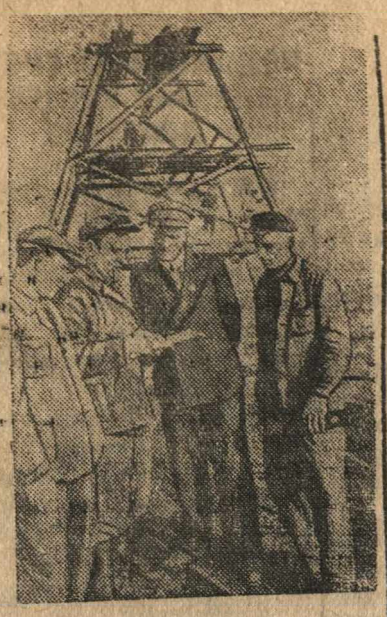

В освобожденном Донбассе идет восстановление угольных шахт.

На снимке: Заместитель управляющего трестом «Енакиевуголь», бывший забойщик А. Н. Мурашко (в центре) беседует с группой работников одной из восстанавливаемых шахт. На заднем плане видны работы по установлению нового копра на шахте.

Фото Д. Фавиловича Фотохроника ТАСС

Священная обязанность льноводных колхозов — дать как можно больше волокна высокого качества



По решению райкома ВКП(б) и райисполкома заносятся на Доску Почета:

Филимонцевский колхоз, закончивший досрочно обработку и сдачу льна государству

Родимихинский колхоз, закончивший 26 октября обработку и сдачу льна государству

Высоковский колхоз, сдавший льноволокна 2484 килограмма при задании 1798

Е. Самурина, колхозница Высоковского колхоза, обрабатывающая на трепке льна вручную по 17—18 килограммов.

Т. Кораблева, колхозница Зубовского колхоза, выполняющая норму выработки на трепке льна на 292 процента.

Мои подруги работают по-фронтовому

Колхозники, зная, что лен, наравне с пушками, танками, нужен Красной Армии для победы над врагом, много и хорошо работали по уходу за посевами. Лен не раз подкармливали и пололи. По мере поспевания льна немедля начали теребление, околот, расстил. Во время провели и подъем льна со стлищ.

Пришло время обработки. Мои подруги с первого дня стали перевыполнять нормы выработки. Тоня Шварцева, Ксения Савельева натрепывали по 15 килограммов волокна каждая. 15 летняя Зина Лабазова натрепывала по 11 килограммов волокна. Хорошо работали Шварцев Е. Е., Смирнов В. И., Смирнова К. К., Лабазова П. К.

Самоотверженный труд колхозников дал свои результаты. Наш колхоз закончил обработку льна. В моем звене обработка льна проходила 9 дней. Колхоз полностью выполнил план льнозаготовок. Льноволокно большинство сдано 12 номером.

АННА ЛАБАЗОВА,
звеньевая Филимонцевского колхоза.

Замечательные итоги

Обращение колхозников Коломинского района нашло единодушное одобрение в Бубновском колхозе. Здесь закончили обмолот, выполнили обязательства перед государством по хлебу, картофелю. В счет поставок 1944 года сдали 150 килограммов мяса, 500 литров молока.

Сейчас полным ходом идет обработка льна. Льноводы, вступив в предоктябрьское социалистическое соревнование, дают высокую производительность труда. Звеньевая 3 звена Матрена Вавилова натрепывает по 10—11 килограммов волокна. Не отстают от нее члены звена — Евдокия Вавилова, Анастасия Малова, Анисья Грузева. Хорошо на вертении льна работают Антонина Груздева, Ульяна Свешникова, Зинаида Вавилова.

Льноволокно вывозится на заготовительный пункт. Сдано 12 центнеров волокна.

А. УТКИНА,
агротехник.

Славные дела колхоза „Мировой Октябрь"

Наш колхоз „Мировой октябрь" успешно заканчивает сельскохозяйственный год. Полностью закончен обмолот зерновых и выполнен план хлебосдачи.

Колхозники стараются самоотверженным трудом помочь Красной Армии разгромить фашистских захватчиков. Славно потрудились нынче колхозники звена Ефросиньи Васильевны Крыловой. Звено любовно ухаживало за посевами. Труд не пропал даром. Звено получило урожай яровой пшеницы по 10,18 центнера с каждого гектара при задании 7,4 центнера. Колхозники в порядке дополнительной оплаты труда за перевыполнение плана урожайности получили по 2,3 килограмма зерна на трудодень.

Вступив в предоктябрьское соревнование, колхоз обязался к 26 годовщине Великой Октябрьской социалистической революции выполнить годовое задание по сдаче льноволокна государству. Сдано волокна 107 килограммов.

М. ТРАПЕЗНИКОВА,
агротехник.

ЧЕРНЯЕВА,
счетовод колхоза.

Перевыполняют задания на обработке льна

Наш колхоз взял обязательство досрочно выполнить льнозаготовки. Сдано уже 1700 килограммов волокна.

Льноводы борются за первенство в соревновании. Танюша Кораблева 26 октября норму выработки выполнила на 292 процента. Натрепала 17,5 килограмма волокна. За двоих работают Ольга Мясникова, Зинаида Пименова, Анна Клюсова, Лукерья Кузина.

ИВАНОВА,
счетовод Зубовского колхоза.

Льноволокно сдано государству досрочно

Вступив в предоктябрьское социалистическое соревнование, наш колхоз взял обязательство досрочно выполнить план льнозаготовок.

Свое слово сдержали. Сдали государству 2484 килограмма льноволокна при задании 1798.

Наши колхозники и колхозницы решили в подарок к 26 годовщине Октября сверх плана сдать 1 тонну волокна. Призываем последовать нашему примеру колхозников льноводческих колхозов.

В. РОЩИН,
председатель Высоковского колхоза.

Трудовой подъем

Днем и ночью трудятся колхозники на обработке льна. Первыми в сельсовете закончили обработку льна и выполнили план льнозаготовок колхозники Родимихинского колхоза. Государству сдано 13,7 центнера волокна.

Особенно энергично трудились Агния Ржанова, Дарья Сизова. Последняя на трепке льна вручную обрабатывала по 16 килограммов.

ЛИФАНОВ,
председатель Корельского сельсовета.

ОБЯЗАТЕЛЬСТВО ВЫПОЛНИЛИ

Готовясь к 26 годовщине Великой Октябрьской социалистической революции, льноводы Плахинского колхоза брали обязательство досрочно выполнить льнозаготовки. Свое обязательство они выполнили, сдали государству 14,8 центнера волокна.

ПРИГЛЯДНОВА.

СОРЕВНОВАНИЕ ЛЬНОВОДОК

Колхозницы моего звена самоотверженно трудятся на обработке льна. Изо дня в день перевыполняют нормы выработки Ольга Ивановна Ширшова, Мария Алексеевна Кокуева, Анна Васильевна Алимова, Надежда Григорьевна Кокуева, Клавдия Семеновна Кокуева и другие. К XXVI годовщине Октября обработаем лен.

Е. АЛИМОВА,
звеньевая колхоза «Красный пахарь».

КОРОТКО

◆ 4,5 центнера льносемя с каждого гектара получило звено т. Заварыгиной из колхоза „Ленинский призыв".

◆ 90 центнеров лука-репки с гектара получило в Бубновском колхозе звено З. П. Коваленченко.

◆ 16.213 килограммов капусты с гектара собрало звено овощевода Заевского колхоза П. И. Хрипунова.

Готовятся к зиме

Колхоз „Ленинский призыв" выполнил план комплектования ферм.

Животноводы любовно ухаживают за скотом. В результате продуктивность повышается. От каждой коровы получено в среднем 1100,2 литра молока, получено от овцематки по 1,7 ягненку. Овчарнице Антонине Канапель, настригшей 2,4 килограмма шерсти, вместо 2,2 по плану, дополнительно начислили 400 граммов шерсти.

Скоро начнется зимовка скота. Это самое ответственное время в работе животноводов. Животноводы утеплили скотный двор, птичник, телятник, овчарник. Устроили кормушки и загородки во дворах и конюшнях.

На всю зиму скот будет обеспечен всеми видами кормов. Заведующий фермой т. Нечкин заготовил для свиней дерну, красной глины, для птиц речного крупного белого песка, золы, угля. Заготовлено 3 центнера веточного корма. Все корма оприходованы и переданы по акту заведующему фермой. Составлен кормовой баланс.

Н. ТЕРЕХИНА,
участковый зоотехник.

НЕПРОСТИТЕЛЬНАЯ БЕЗОТВЕТСТВЕННОСТЬ

В колхозе «17 партсъезд» Шубинского сельсовета вынесено немало решений по подъему животноводства. Но эти решения выполняются плохо. План маточного поголовья не выполнен. По плану должно быть 10 коров, имеется 8, овцематок из 12 имеется 7. Далеко не выполнен план по птице. В результате плохого ухода пало 5 телят.

В колхозе царит полнейшая обезличка в использовании лошадей. Ездовые здесь ежедневно меняются.

Здесь забыли о зимовке скота. В животноводческих помещениях грязно. Заведующая фермой Торопова свыклась с этим. Скотный двор не отремонтирован. Никто не позаботился о том, чтобы подвести к фермам достаточно кормов. По акту корма не переданы.

Исполкому сельсовета необходимо принять меры к устранению этих недостатков.

ЗАБОТЯТСЯ О КОНЕ

В текущем году улучшился уход за лошадьми в колхозе „Дружба". Все кони закреплены за конюхами, ездовыми. Конюхи Л. Чуркин, М. Крылова во время кормят, поят лошадей. Мария Крылова ухаживает за 9 лошадьми. У нее 7 лошадей хорошей упитанности, остальные средней.

Н. Т.

По следам наших выступлений

По заметке «Медлят с молотьбой», опубликованной в № 54 „Стахановец полей", Чистопольский сельсовет сообщил, что Журавлевский колхоз закончил обмолот и выполнил план хлебопоставок.

Партийная жизнь

Улучшить партийно-политическую работу

Устав ВКП(б) обязывает коммунистов активно участвовать в политической жизни партии и страны, проводить на практике политику и решения партийных органов. Выполняя партийные поручения, коммунист политически растет, приобретает организационный опыт, становится вожаком масс.

В парторганизации финбанковских работников насчитывается 6 членов и кандидатов ВКП(б). Как коммунисты участвуют в практической деятельности партийной организации? Слабо. Секретарь парторганизации т. Бунтова не следит за тем, как коммунисты выполняют партийные поручения, не оказывает им помощи. В результате в районной сберкассе, госбанке, райфинотделе редко проводятся беседы, доклады, читки газет.

Партийная организация редко проводит партсобрания. Последнее собрание проходило 10 августа.

Надо улучшить партийно-политическую работу.

Н. ЕЛИСТРАТОВА.

БЫСТРЕЕ ЗАВЕРШИТЬ СЕЛЬХОЗ. РАБОТЫ

Колхоз «Красный партизан» Дрюковского сельсовета сильно отстает с сельскохозяйственными работами. Затянулась молотьба. Из 101 гектара зерновых обмолочено 90. До настоящего времени колхоз не выполнил план взмета зяби. Ничего не делается по переработке льна.

Правление колхоза, председатель т. Пригляднев пустили дело на самотек, не мобилизуют колхозников на быстрейшее завершение сельскохозяйственных работ.

И. ЧЕРНОВ

МЦ 04062 Типография райгазеты „Стахановец полей" пос. Линда, Горьковской области

Отв. редактор
К. П. БЕЛОВ.