Пролетарии всех стран, соединяйтесь!

XXV ГОД ИЗДАНИЯ

Горьковская Коммуна

Орган Горьковского обкома и горкома ВКП(б), областного и городского Советов депутатов трудящихся

№ 175 (7162). | Воскресенье, 26 июля 1942 года | Цена 15 коп.

ВЫБОРОЧНАЯ УБОРКА РЖИ

БУТУРЛИНО, 25. (По телефону). Колхозы «Смычка», имени Молотова, «VII с'езд Советов» сегодня начали выборочную уборку ржи. За полдня скошено более 10 гектаров. В колхозе «Смычка» первыми вышли на жнитво комсомолки Говоркова и Коблянова.

ОТ СОВЕТСКОГО ИНФОРМБЮРО

УТРЕННЕЕ СООБЩЕНИЕ 25 ИЮЛЯ

В течение ночи на 25 июля наши войска вели бои с противником в районе **Воронежа**, а также в районах **Цымлянская, Новочеркасск, Ростов.**

На других участках фронта никаких изменений не произошло.

▲ В районе Воронежа наши войска вели активные бои с немецко-фашистскими войсками. Авиация, взаимодействуя с наземными частями, наносила непрерывные удары по боевым порядкам противника, его тылам и коммуникациям. Летчики части, которой командует тов. Кросовский, за пять дней уничтожили несколько десятков немецких танков, более 300 автомашин, 6 бензовистерн, 10 полевых и зенитных орудий, разрушили 9 водных переправ и истребили до четырех батальонов пехоты противника. Артиллеристы батареи младшего лейтенанта Салманова за два дня подбили 7 немецких танков.

▲ В районе Ростова продолжаются тяжелые бои с численно превосходящими силами танков и мотопехоты противника. Немцам, на одном из участков, удалось прорваться в расположение наших войск. В ожесточенном бою, часто переходившем в рукопашные схватки, наши бойцы истребили свыше 2.000 гитлеровцев, сожгли 18 немецких танков, уничтожили 3 самоходных орудия и 14 пулеметов. На другом участке немцам удалось несколько продвинуться вперед лишь после того, как все защитники этого рубежа пали смертью храбрых, сражаясь до последней капли крови за свою родную землю. Потери немцев на этом участке в несколько раз превосходят наши потери.

▲ В районе Цымлянской наши войска вели оборонительные бои за переправы через Дон. Немцы любой ценой стремятся проникнуть на южный берег реки и под ударами наших войск несут огромные потери. На одном из участков наши артиллеристы потопили несколько десятков надувных лодок и плотов. Истреблено свыше 500 немецких солдат и офицеров. На другом участке артиллеристы н-ской части произвели мощный огневой налет на скопление танков и пехоты противника. Уничтожено 10 немецких танков, рассеяно и частью уничтожено до батальона гитлеровцев.

▲ На одном из участков Ленинградского фронта наши войска вели активные боевые действия. Бойцы нашей части, поддерживаемые массированным огнем артиллерии и минометов, атаковали позиции немцев. Впереди шли наши танки, расчищая путь пехоте и уничтожая огневые точки противника. Бой длился несколько часов. К концу дня задача, поставленная Командованием, была выполнена. Опорный пункт врага был взят. Разрушено 16 ДЗОТ'ов, захвачены трофеи и пленные. Противник в этом бою понес большие потери. По признанию захваченного в плен ефрейтора Гейриха Райтгаца, от батальона немцев в живых осталось не более 15 человек.

▲ На Калининском фронте продолжались бои местного значения. На одном участке пехоте противника удалось прорваться в наши траншеи. В рукопашном бою большинство гитлеровцев было уничтожено. У наших окопов осталось свыше 150 трупов солдат и офицеров противника. На другом участке немцы предприняли наступление на стыке двух наших подразделений. Массированным пулеметным и минометным огнем гитлеровцы были отброшены. На этом же участке младший лейтенант Посохин из станкового пулемета подбил немецкий самолет. Один из немецких летчиков, пытавшийся бежать, был убит, второй взят в плен. На самолете обнаружен портфель с важными документами.

▲ Отряд орловских партизан, под руководством тов. Е., за месяц боев против немецких захватчиков, уничтожил свыше 200 немецких и 350 венгерских солдат и офицеров. Партизаны пустили под откос 10 железнодорожных эшелонов, во время крушения которых погибли сотни гитлеровцев и много техники. Советские патриоты за этот же период захватили 2 орудия, 14 минометов, 9 ручных и 4 станковых пулемета и много боеприпасов.

▲ Партизанский отряд под командованием тов. Д. подорвал на минах шедший с большой скоростью эшелон противника. Разбито 4 крытых вагона с живой силой и 38 платформ с военной техникой немецко-фашистских оккупантов.

▲ Рудник имени III Интернационала, получивший переходящее Красное Знамя Государственного Комитета Обороны, за двадцать дней июля месяца перевыполнил план на 11 процентов.

ВЕЧЕРНЕЕ СООБЩЕНИЕ 25 ИЮЛЯ

В течение 25 июля наши войска вели ожесточенные бои в районе **Воронежа**, а также в районах **Цымлянская, Новочеркасск, Ростов.**

На других участках фронта никаких изменений не произошло.

Нашими кораблями в Финском заливе потоплены два транспорта противника общим водоизмещением в 16.000 тонн.

▲ За 24 июля частями нашей авиации на различных участках фронта уничтожено или повреждено до 80 немецких танков, 5 бронемашин, 400 автомашин с войсками и грузами, 16 автоцистерн с горючим, 3 прожектора, взорвано 8 складов боеприпасов и склад горючего, подавлен огонь 10 батарей полевой и зенитной артиллерии, рассеяно и частью уничтожено до двух полков пехоты противника.

▲ В районе Воронежа продолжались упорные бои. Советские войска отражали контратаки немецко-фашистских войск и, на ряде участков, продолжали теснить противника. Гитлеровцы вынуждены срочно перебрасывать резервы из глубокого тыла. Так, в районе Воронежа появилась 383 немецкая пехотная дивизия, находившаяся до последнего времени во Франции.

Наши бойцы проявляют беззаветный героизм в борьбе с врагом, успешно уничтожают его живую силу и технику. За несколько дней боев расчет противотанкового орудия тов. Диденко подбил 14 средних и один тяжелый немецкий танк. Наводчик противотанкового орудия тов. Совьеренко уничтожил 10 танков противника и до взвода немецких солдат. Расчеты орудий тт. Меняйлова и Косенкова уничтожили по три танка противника. Красноармеец тов. Моренинов огнем из противотанкового ружья сжег немецкий самолет.

▲ В районе Ростова наши войска вели тяжелые бои против немецко-фашистских войск. Противник сосредоточил здесь крупные силы, и, пользуясь подавляющим численным превосходством, непрерывно штурмует наши укрепления. В отдельных местах ему удалось прорвать наши рубежи и проникнуть на окраину города. Наши бойцы, не щадя своей жизни, ведут борьбу с танками и пехотой противника. Одна рота в течение восьми часов отбивала атаки гитлеровцев. Бронебойщики, приданные роте, уничтожили 11 немецких танков. На подступах к позициям осталось свыше 600 вражеских трупов. На другом участке пять советских танков вели борьбу с тридцатью немецкими. Отважные танкисты подбили и сожгли 18 танков противника и вышли из боя только тогда, когда они израсходовали все боеприпасы.

▲ В районе Цымлянской наши летчики обрушивают тяжелые удары по войскам противника. На одном из участков наша бомбардировочная и штурмовая авиация произвела налет на мотомеханчасти противника и уничтожила 7 немецких танков, 100 автомашин с пехотой и военным грузом, 6 орудий и 20 повозок с боеприпасами. В воздушном бою сбито два и подбит один немецкий самолет.

▲ Отряд белорусских партизан, под руководством тов. З., за последнее время разрушил 6 мостов, подорвал 7 немецких автомашин с боеприпасами, уничтожил 60 солдат и 2 офицеров противника. Партизаны этого отряда, об'единившись с латвийским партизанским отрядом, где командиром тов. С., совершили налет на полицейское управление. Совместными действиями партизан этих отрядов истреблено 17 полицейских, немецкий офицер и бургомистр, уничтожено два воинских склада оккупантов.

▲ Немецко-фашистские войска на юге и в районе Воронежа несут огромные потери. Многие дивизии, подготовленные немецким командованием для наступления на советско-германском фронте, перемалываются, истекают кровью. Гитлеровцы теперь вынуждены вводить в бой новые дивизии, спешно перебрасывать войска с других фронтов и из глубокого тыла.

Об этом свидетельствуют трофейные документы, показания пленных и письма, найденные у убитых немецких солдат и офицеров. Так, пленный лейтенант 340 немецкой пехотной дивизии Ганс Фишер сообщил: «...Наша дивизия выполняла гарнизонную службу в районе Кале (Франция). Внезапно был получен приказ, и мы в конце июня 1942 года быстро погружены в вагоны и переброшены на Восточный фронт. С середины июля 340 дивизия участвует в боях в России». В конце июня также прибыли из Франции на советско-германский фронт 370, 371 и 377 пехотные дивизии, 24 танковая дивизия и другие немецкие соединения. Пленный солдат 377 немецкой пехотной дивизии Теодор Крамер рассказал: «Мы до последнего времени находились в Безансон (Франция). Нас всех удивил приказ о перебросе дивизии на Восток. Однако офицеры нам раз'яснили, что Германии нужно выиграть время и, не считаясь с ослаблением позиции на Западе, бросить войска на Восток».

▲ В начале июля французские патриоты совершили нападение на немецкий гарнизон в г. Нюор. Убито 42 гитлеровца, полностью разрушена телефонная и телеграфная связь. В Анжере патриоты подожгли фабрику, изготовляющую для немцев парашюты и аэростаты. В г. Бресте отряд вооруженных французских патриотов напал на казарму эсэсовцев, уничтожил 11 оккупантов и вывез на грузовиках все находившиеся здесь оружие.

ВСЕМЕРНО РАЗВИВАТЬ ЖИВОТНОВОДСТВО

Наша область добилась первых успехов в животноводстве. Организовано значительное количество новых ферм, пополнено обобществленное стадо. За шесть месяцев текущего года поголовье крупного рогатого скота на фермах увеличилось на 16,7 проц., овец—на 34,8, свиней—на 11,5 процента; имеется некоторый рост и поголовья лошадей. Б.-Маресевский район выполнил на 1 июля государственный план развития животноводства на 1942 год по крупному рогатому скоту на 112,6 проц., по свиньям — на 104,6, по овцам—на 107,7 процента. Муромский район также перевыполнил государственный план по крупному рогатому скоту, овцам и лошадям.

На многих фермах области повысились удои, увеличился выход молодняка. Колхозы Богородского района, например, за первое полугодие этого года получили средний удой на фуражную корову 1403 литра молока против 1.127 литров за тот же период прошлого года.

За успехи в животноводстве наша область зачислена кандидатом на получение переходящего Красного Знамени Государственного Комитета Обороны. Это обязывает всех руководителей районов, колхозов, ферм, всех колхозников и колхозниц добиваться еще лучших показателей в животноводстве: количественного роста поголовья, повышения продуктивности скота, улучшения ухода за животными, правильной организации труда на фермах.

Необходимо, чтобы каждый район, каждый колхоз и совхоз выполнили государственный план развития животноводства по всем видам скота. Для этого надо широко организовать закупку скота и контрактацию молодняка у колхозников, рабочих и служащих. Починковский район лишь в июле закупил и закоптрактовал 1.500 голов крупного рогатого скота, 320 свиней и 960 овец. Такие возможности имеются в каждом районе. За 20 дней июля по области закуплено и закоптрактовано свыше поголовье скота, какое было закуплено и закоптрактовано за все истекшее полугодие.

Но и недостатков у нас еще очень много. В ряде районов все еще велик падеж молодняка, имеет место разбазаривание скота. Фоминский район, который по итогам прошлого года занял первое место в области по животноводству и получил переходящее знамя обкома ВКП(б) и облисполкома, допустил большой падеж молодняка—телят 20,7 проц., поросят—29,7, ягнят—11,7 процента. Руководители Фоминского района ослабили свое внимание животноводству и сейчас пожинают печальные плоды своего благодушия.

Серьезным непростительным для руководителей пригородных районов —Работкинского, Балахнинского, Борского и Д.-Константиновского является тот факт, что они допустили в первом полугодии снижение удоев. В Работкинском районе, например, удой за шесть месяцев этого года составил 672 литра против 1017 литров за тот же период в прошлом году. Добиться удоя 1500—2000 литров молока в год на фуражную корову, получить не менее 12 поросят на каждую свиноматку, не менее 135—150 ягнят на каждые 100 овцематок, не менее 2,5 килограмма шерсти от каждой овцы, не допускать яловости коров, обеспечить высокую жизнеспособность новорожденных, сохранить все поголовье скота—эти задачи посильны каждому колхозу.

Пора решительно изгнать с фермы подлецкину и обезличку. Неуклонно должно проводиться в жизнь постановление партии и правительства о дополнительной оплате труда колхозников за перевыполнение заданий. Необходимо составлять поквартальные плановые задания для каждого работника животноводства и повседневно проверять их выполнение.

Каждый район, колхоз и совхоз обязаны заготовить достаточное количество кормов для скота, выполнить план сенокошения и силосования, организовать второй укос, заготовку ветвистого корма, сбор желудей, использование разных отходов.

Задача всех партийных и советских организаций, земельных органов, всех партийных и непартийных большевиков области—приложить все свои усилия для завоевания успехов в животноводстве, для завоевания Красного Знамени Государственного Комитета Обороны.

Пленум Горьковского обкома ВЛКСМ

Вчера состоялся V пленум Горьковского областного комитета ВЛКСМ. Пленум обсудил три вопроса: «О работе комсомольских организаций в период уборки и заготовок сельскохозяйственных продуктов в 1942 году», «О пропаганде и агитации в комсомольских организациях в военное время» и оргвопросы.

С докладом о работе комсомольских организаций в период уборки и заготовок сельскохозяйственных продуктов в 1942 г. выступил секретарь областного комитета ВЛКСМ тов. **Кудряшов.**

Докладчик на ряде примеров показал большую роль комсомольской организации села в успешном проведении весеннего сева, за итоги которого область признана кандидатом на получение переходящего Красного Знамени Государственного Комитета Обороны.

Многие комсомольские организации области—Вачская, Чкаловская, Воротынская, Пильненская, Вадская, — мобилизуя сельскую молодежь на стахановскую работу, помогли партийным и советским организациям закончить весенний сев в сжатые сроки и с высоким качеством. В период подготовки к севу комсомольские организации области собрали и изготовили 365 тысяч деталей и инструментов для ремонта тракторов и других сельскохозяйственных машин. Развернувшееся по инициативе комсомольских организаций социалистическое соревнование среди девушек-трактористок сыграло большую роль в выполнении плана весенних тракторных работ во многих МТС и совхозах. Однако ряд райкомов ВЛКСМ — Залесный, Выксунский, Ардатовский, Шатковский, Варнавинский — не возглавили производственный и политический под'ем молодежи, не проявили должной инициативы в деле своевременного и высококачественного проведения весеннего сева.

Докладчик выдвинул перед комсомольскими организациями задачу—подчинить всю работу успешному проведению уборки, настойчиво проявлять свою организующую роль в колхозах, расставить комсомольцев и передовую молодежь на решающих участках уборки урожая, добиться, чтобы комсомольцы личным примером, ударной работой увлекали всех колхозников.

С докладом о пропаганде и агитации в комсомольских организациях в военное время выступил секретарь обкома ВЛКСМ тов. **Шмонина.**

В прениях по докладам приняли участие тт. **Туманов, Смирнов, П. Уткина, Любимов, Никифорова, Усова, Соколов, Зимин, Глебов, Малышев, Щукин** и **Галкин.** Выступавшие рассказали о том, как их организации готовятся к участию в уборочной кампании и заготовках сельскохозяйственных продуктов в 1942 году.

С большими речами, посвященными задачам комсомольских организаций по обсуждавшимся на пленуме вопросам, выступили: секретарь обкома ВКП(б) по пропаганде тов. **Гурьев** и секретарь областного комитета ВКП(б) тов. **Белков.**

Пленум принял по этим вопросам соответствующие решения.

Пленум избрал членом бюро и утвердил секретарем обкома по кадрам тов. **Новожилова,** вместо тов. Гельбаха, перешедшего на другую работу. Зав. отделом крестьянской молодежи пленум утвердил тов. **Базунову,** вместо перешедшей на другую работу тов. Усовой. Пленум освободил тов. Рекунова от обязанностей члена бюро обкома ВЛКСМ в связи с переходом его на другую работу.

В работе пленума приняли участие секретарь обкома и горкома ВКП(б) тов. **Родионов.**

ВСЕ СИЛЫ—НА УБОРКУ УРОЖАЯ!

СОСНОВСКОЕ, 25. (По телефону от нашего спец. корр.). Колхозы района закончили сенокос. Свыше 6290 гектаров лугов. В оставшиеся дни до уборки хлебов колхозы производят косьбу клевера и вики.

Сенокос проведен преимущественно силами женщин. Колхозницы Гладкопольского колхоза Серафима Марниичева, Анна Сучкова и Александра Киселева в первые же дни сенокоса стали скашивать за день по 0,4 гектара при норме 0,25 гектара. В Давыдковском, Муханском, Никулинском и многих других колхозах почти все женщины скашивали по 0,30—0,35 гектара.

Крупным зерном наливаются колосья озимых. 27 июля колхозы начнут выборочное жнитво серпами. Кузнецы заканчивают ремонт машин и инвентаря.

Некоторые колхозы, например, Гладкопольский, испытывают недостаток в рабочей силе. Таким колхозам надо оказать своевременную помощь, направить часть рабочих и служащих из районного центра. Райисполком, однако, не уделяет должного внимания мобилизации свободной рабочей силы. За все время полевых работ в колхозы направлено лишь 200 человек.

Районное совещание передовиков сельского хозяйства

АРЗАМАС, 25. (По телефону от соб. корр.). Районное совещание председателей колхозов, стахановцев и специалистов сельского хозяйства, на котором присутствовало 500 человек, обсудило вопрос об уборке урожая, заготовках сельскохозяйственных продуктов и выполнении плана развития животноводства.

Яровой клин в районе в текущем году увеличился на 2815 гектаров. Многие колхозы—Семеновский, Хватовский, Выездновский и другие неплохо подготовились к уборке урожая, чего нельзя сказать о районе в целом. Жатки-самосбросчики, лобогрейки, конные молотилки еще не все отремонтированы. В Арзамасской МТС из 18 комбайнов отремонтировано 12, из 16 молотилок—11.

Совещание приняло обязательство убрать озимые в 4—5 рабочих дней, яровые зерновые—в 6—7 рабочих дней, сдать зерно государству из первого обмолота, досрочно рассчитаться с государством по сдаче других продуктов и призвало всех колхозников и специалистов сельского хозяйства района шире развернуть соревнование по уборке урожая и заготовкам.

ХЛЕБ И ЛЕН—ГОСУДАРСТВУ

ТОНШАЕВО, 25. (По телефону от соб. корр.). Передовые колхозы района сдают государству зерно и льнотресту прошлогоднего урожая в счет поставок 1942 года. На склады поступило 500 центнеров зерна и свыше 200 центнеров льнотресты.

Колхозы имени Ленина, имени Калинина, «Просвет», «Нива» и другие сдали по 60—70 центнеров хлеба. «Красный путь» сдал на льнозавод 5 тонн хорошо вылежавшейся льнотресты.

Всего колхозы района сдали государству до 500 тонн льнотресты из урожая прошлого года.

О СОРЕВНОВАНИИ СЕЛЬСОВЕТОВ

Облисполком решил первые итоги социалистического соревнования сельсоветов подвести по состоянию на 1 августа.

Лучшим сельсоветам—победителям в областном соревновании—будут присуждены облисполкомом переходящие красные знамена и премии.

Большой успех денежно-вещевой лотереи

С огромным успехом проходит по области реализация билетов Второй денежно-вещевой лотереи.

По данным, поступившим от 35 районов и городов областного подчинения к 23 часам 25 июля распространено лотерейных билетов на 35.400 тыс. рублей, в том числе среди колхозников на 10.800 тысяч рублей, из них за наличные на 4.700 тыс. рублей. По гор. Горькому распространено билетов на 18.881 тыс. рублей.

За то же время в декабре прошлого года по области было распространено билетов Первой денежно-вещевой лотереи на 14.515 тысяч рублей, по гор. Горькому на 11 млн. рублей.

Передовыми по распространению лотерейных билетов в гор. Горьком являются районы: Ждановский, Автозаводский, Кагановичский.

Среди трудящихся гор. Балахны реализовано билетов на 406 тысяч рублей, в гор. Дзержинске — на 2.248 тыс. рублей, в Муроме — на 655 тыс. рублей, в Павлове — на 440 тыс. рублей.

Особенно хорошо проходит распространение билетов в Воротынском районе, где подписка составила 740 тыс. рублей, из них 570 тыс. рублей собрано наличными.

Из 405 тыс. рублей подписки в Первомайском районе поступило наличными к утру 25 июля 200 тыс. рублей.

В Семеновском районе из 871 тыс. рублей подписки наличными собрано 326 тыс. рублей.

Плохо организована реализация билетов в Чернухинском районе, где подписка по селу составляет только 113 тыс. рублей, и в Вачском районе, где подпиской охвачено менее 10 проц. трудящихся и наличными собрано всего лишь 3 тыс. рублей.

* * *

▲ **Единодушно откликнулись автозаводцы** на постановление правительства о выпуске 2-й денежно-вещевой лотереи. В течение одного часа после опубликования постановления по радио в арматурном, каркасном, рессорном, 5-м механическом, конструкторско-экспериментальном и в целом ряде других цехов и отделов все работающие в смене приобрели билеты лотереи. Сумма подписки составляет 15—20 проц. к месячному фонду зарплаты. Коллектив сборщиков цеха № 7 в ответ на постановление правительства выполнил сменное задание на 228 проц.

▲ С большим под'емом прошла подписка на 2-ю денежно-вещевую лотерею в **Кировском районе.** Как только по радио было передано постановление правительства о выпуске лотереи, на всех предприятиях прошли массовые митинги. Первая смена цеха № 4 завода «Красная Этна» подписалась полностью и ознаменовала правительственное постановление выполнением сменной производственной программы на 115 проц. В автопоровольном цехе нет ни одного человека, подписавшегося менее чем на 20 проц. своего месячного заработка. Слесарь-лекальщик инструментального цеха т. Шибанов подписался на 50 проц. месячного заработка и в честь правительственного постановления выполнил дневную норму на 1400 проц.

▲ **Как только радио сообщило весть о выпуске второй лотереи, коллектив прокатного цеха Горьковского металлургического завода** после краткого митинга развернул подписку. За полтора часа подпиской было охвачено две трети всех работающих в цехе. Сварщик Бабаев приобрел билетов на 25 проц. своей месячной зарплаты, бригадир Демидов—на 26 проц., резчик Захаров—на 17 проц. и т. д. Подписка продолжается.

Указ Президиума Верховного Совета СССР

О присвоении звания Героя Советского Союза начальствующему и рядовому составу Военно-Морского Флота

За образцовое выполнение боевых заданий Командования на фронте борьбы с немецкими захватчиками и проявленные при этом отвагу и геройство присвоить звание **Героя Советского Союза** с вручением ордена **Ленина** и медали **«Золотая Звезда»:**

1. Старшине **Адамия** Ною Петровичу
2. Краснофлотцу **Липовенко** Петру Николаевичу
3. Старшему лейтенанту **Пьянзину** Ивану Семеновичу
4. Капитану **Тургеневу** Федору Николаевичу.

Председатель Президиума Верховного Совета СССР М. КАЛИНИН.
Секретарь Президиума Верховного Совета СССР А. ГОРКИН.

Москва, Кремль, 24 июля 1942 г.

Награждение орденами начальствующего состава Военно-Морского Флота

Указом Президиума Верховного Совета СССР от 24 июля с. г. за образцовое выполнение боевых заданий Командования на фронте борьбы с немецкими захватчиками и проявленные при этом доблесть и мужество награждены: орденом **Ленина** дивизионный комиссар Булаков Николай Михайлович, вице-адмирал Октябрьский Филипп Сергеевич, генерал-майор Петров Иван Ефимович, дивизионный комиссар Чухнов Иван Филиппович.

Орденом **Красного Знамени** награждены 36 человек; орденом **Отечественной войны первой степени**—5 человек; орденом **Красной Звезды**—17 человек. (ТАСС).

Награждение орденами и медалями СССР работников Ленинградской, Калининской, Северо-Донецкой, Московско-Донбасской, имени К. Е. Ворошилова и Дальневосточной железных дорог и метрополитена имени Л. М. Кагановича

Указом Президиума Верховного Совета СССР за образцовое выполнение заданий Правительства и военного Командования по перевозкам и проявленное при этом мужество орденами и медалями СССР награждена большая группа работников Ленинградской, Калининской, Северо-Донецкой, Московско-Донбасской, имени К. Е. Ворошилова и Дальневосточной железных дорог и метрополитена имени Л. М. Кагановича.

Орденом **Ленина** награждены 49 человек; орденом **Трудового Красного Знамени** — 130 человек; орденом **Красной Звезды** — 113 человек; орденом **Знак Почета**—289 человек; медалью **«За отвагу»**—72 человека; медалью **«За трудовую доблесть»**—245 человек; медалью **«За трудовое отличие»**—218 человек. (ТАСС).

В боях с немецкими захватчиками за советскую родину Красный Военно-Морской Флот покрыл себя неувядаемой славой. На снимках: 1. На страже Советского Заполярья — краснофлотский пост на н-ской береговой батарее. 2. Орудийный расчет н-ской подводной лодки ведет огонь по фашистским самолетам. 3. Зенитная батарея старшины Д. Г. Борисенко на крейсере «Н», успешно отбивающая все попытки вражеских самолетов приблизиться к кораблю.

Фото ТАСС.

В обкоме ВКП(б)

В связи с просьбой рабочих, инженерно-технических работников и служащих Горьковского вагонного участка Горьковской железной дороги и Муромского вагонного участка Казанской железной дороги, бюро обкома ВКП(б) постановило организовать, по примеру соревнования паровозников, инженеров, путейцев, областное социалистическое соревнование железнодорожников-вагонников.

Бюро обкома ВКП(б) утвердило условия областного соревнования вагонников и учредило переходящее красное знамя обкома ВКП(б) победителю в областном соревновании вагонников — лучшему вагонному участку области.

Пунктам технического осмотра вагонов, завоевавшим первенство в социалистическом соревновании, присваивается звание: «Лучший пункт технического осмотра вагонов Горьковской области».

Поездным вагонным мастерам, завоевавшим первенство в социалистическом соревновании, присваивается звание: «Лучший поездной вагонный мастер Горьковской области».

ЕЩЕ ЛУЧШЕ ПОМОГАТЬ ФРОНТУ

17 июля у нас был знаменательный день—нам вручили переходящее Красное Знамя управления и политотдела Казанской железной дороги. Во Всесоюзном соревновании железнодорожников наше депо завоевало первенство на Казанской дороге.

Чтобы добиться успехов, нам пришлось много поработать и преодолеть немало трудностей. В ответ на первомайский приказ товарища Сталина паровозники взяли на себя социалистические обязательства и стали настойчиво бороться за их выполнение. Если в апреле простой паровозов на теплой промывке составляя 20,4 часа, то в июне машинисты стали водить поезда с технической скоростью на 1,6 километра в час скорее чем в апреле, а простой паровозов на промывке составил 15,4 часа.

Но особенно хорошие результаты достигнуты в борьбе за экономию топлива; в апреле по депо был перерасход до 4 проц., а в мае сэкономлено 7,5 проц. и в июне—12,3 проц.

В первой декаде июля паровозники достигли еще лучших показателей. Скорость поездов увеличилась на 23 проц. против нормы, простой паровозов на теплой промывке стал на 2 часа ниже нормы, экономия топлива составила 18,4 проц.

Ведущую роль в соревновании играют коммунисты, они мобилизуют коллектив на поднятие производительности труда, показывают личный пример в работе. Старшие машинисты тт. Лысков и Юшин явились инициаторами нового движения в депо—кооперированного ремонта паровозов. Применив этот способ, коллектив тов. Лыскова сэкономил в июне 369 рублей, коллектив тов. Маслова—1069 руб., тов. Карпухина—1500 руб. Экономят средства и другие машинисты.

Среди машинистов маневровых паровозов первенство завоевал коммунист тов. Серков. В июне он выполнил задание на 134,5 проц., сэкономил 27 проц. топлива. Задание первой декады июля тов. Серков выполнил на 150,5 проц. и сэкономил 30 проц. топлива.

В индивидуальном соревновании первенства добился старый производственник коммунист тов. Дударев. Он в июне выполнил 4 месячных нормы.

Как правило, члены фронтовых бригад не уходят с работы до тех пор, пока не выполнят задания.

Мы не успокаиваемся на достигнутых успехах и мобилизуем силы на то, чтобы работать еще лучше. Коллектив паровозников борется за переходящие Красные Знамена Государственного Комитета Обороны и Горьковского обкома ВКП(б).

В. СУРАВСКИЙ,
начальник паровозного депо станции Арзамас-II.

Рационализаторы автозавода

В условиях войны особое значение приобретает экономия цветных металлов. Большую исследовательскую работу в этом направлении ведет инженер автозавода имени Молотова тов. Самофалов. Отказывая себе в отдыхе, используя ночное время и выходные дни, тов. Самофалов закончил в дни отечественной войны экспериментальные работы по снижению расхода баббита на мотор.

Олово является дефицитным и дорогим металлом. Проблемы экономии олова в машиностроении заслуживают самого пристального внимания. Хотя автозавод имеет в этой области значительные достижения, пути экономии далеко не исчерпаны. По одному из них, по линии уменьшения чрезмерно толстого баббитового слоя, и пошел тов. Самофалов.

Работа осложнялась переходом с импортной на союзную стальную ленту и отсутствием помощи со стороны технологического отдела. Тем не менее, она была успешно закончена. По предварительным подсчетам, мероприятия, намеченные тов. Самофаловым, снизят расход импортного олова на миллион рублей в год. Но самое главное в том, что вкладыши параллельно с их усовершенствованием значительно выигрывают в качестве: их износоустойчивость повысилась и отслаивания баббита не наблюдается.

В настоящее время инженер Самофалов работает над реализацией новой темы, одобренной Наркомсредмашем; это замена пельмотянутых бензопроводных, маслопроводных и паяных в замок радиаторных трубок стальными трубками, свернутыми из стальной освинцованной ленточки. Внедрение этого метода производства трубок дает возможность заводу обойтись местными ресурсами и избавиться от применения крайне дефицитного сырья.

Изобретатели и рационализаторы автозавода внесли много ценных предложений. Инженеры тт. Санков и Скородумов предложили изменить конструкцию одной детали. Предложение внедрено и дало полмиллиона рублей экономии. Инженеры тт. Бугаков и Сыроегин предложили производить нарезку одной детали специальной фрезой вместо дисковой, что также дало значительную экономию.

Старший инженер цеха водоканализации тов. Кириллов изменил конструкцию насосов, поставив рабочие колеса большего диаметра с увеличением радиуса вращения. Внесенное изменение увеличило коэфициент полезного действия насоса и увеличило напор воды при той же мощности электродвигателя. Экономия от проведенного мероприятия составляет 62 тысячи рублей.

Ф. ШТЕННИКОВ.

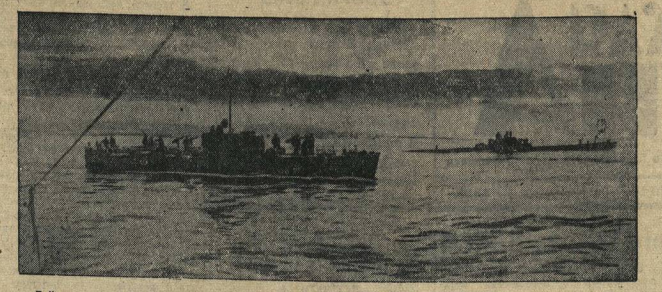

Действующий Красный Военно-Морской Флот. На снимке: катер-охотник сопровождает подводную лодку, уходящую на выполнение боевой задачи. Фото ТАСС.

БОЕВЫЕ ТРАДИЦИИ КРАСНОФЛОТЦЕВ

Рождение русского флота произошло при Гангуте (Ханко), где Петр I одержал великолепную победу над первоклассным шведским флотом.

От адмирала Ф. Ф. Ушакова, замечательного представителя военно-морской тактической мысли XVIII века, предвосхитившего новую тактику морского боя, развитую знаменитым Нельсоном, до чудесного фловодца адмирала П. С. Нахимова, прославившегося своими подвигами во время севастопольской обороны 1854—55 гг.,—русский флот хранил и накапливал лучшие боевые традиции славных моряков.

И позднее, в лице адмирала Макарова, героев порт-артурской обороны, матросов крейсера «Варяг»—высокие качества русских моряков изумляли весь мир.

Русский Балтийский флот во время войны с немцами в 1914—1917 гг. показал себя образцово. Перед лицом противника, значительно превосходившего русский флот, последнему удалось успешно создать минные позиции. В результате боевой работы русских матросов, на минах подорвались немецкий крейсер «Фридрих Карл», два других более мелких крейсера и несколько миноносцев. Инициатива действий на Балтийском море находилась тогда в руках русских моряков.

Матросы играли авангардную роль в событиях 1917 года.

«Крейсер «Аврора» громом своих пушек, направленных на Зимний дворец, возвестил 25 октября начало новой эры—эры Великой социалистической революции» («Краткий курс истории ВКП(б)», стр. 199).

* * *

Советский Военно-Морской Флот создался в огне гражданской войны.

12 февраля 1918 г. декретом за подписью Ленина было положено начало Рабоче-Крестьянскому Военно-Морскому Флоту.

В марте—апреле 1918 г. советский Балтийский флот совершил исторический «Ледовый поход», выведя из-под носа немцев из Гельсингфорса в Кронштадт 211 судов. А летом 1918 г., чтобы русский Черноморский флот не достался немецким империалистам, он, по приказу Ленина, был потоплен.

В годы гражданской войны и борьбы с интервентами советские моряки создали 14 речных и озерных военных флотилий (Волжскую, Днепровскую и т. д.).

Руководящее значение в них играли балтийские матросы. Например, организатором Волжской военной флотилии был герой-матрос Маркин.

Советское правительство всеми силами укрепляло Военно-Морской Флот, охранявший морские рубежи СССР.

Товарищ Сталин при посещении крейсера «Червона Украина» сделал в книге посетителей запись, характеризующую состояние кадров нашего флота: «Замечательные люди, смелые, культурные товарищи, готовые на все ради нашего общего дела. Приятно иметь дело с такими товарищами. Приятно бороться с врагами в рядах таких бойцов».

* * *

Характеристика, данная Сталиным морякам, целиком оправдалась в ходе отечественной войны с гитлеровским фашизмом.

Советские моряки при обороне Одессы, Севастополя, Ленинграда и защите подступов к Мурманску, в Баренцовом море, в Крыму, на Днепре находились и находятся на переловых постах.

«Мы в буйлатках Черноморы
Шли, как черный вал:
«Черной хмарой» после боя
Нас румын прозвал.
Мы идем на бой кровавый,
Подставляем грудь,
Черноморской нашей славой
Озаряя путь»—

поется в песне, сложенной в наши дни.

Оборона Одессы была Верховным Командованием поручена морякам. 70 дней они защищали Одессу. Враг потерял под ней 250 тысяч убитыми и ранеными. Эвакуация Одессы, благодаря умелым действиям краснофлотцев, произошла так незаметно, что враг только через два дня узнал об оставлении города.

250 дней активно защищался солнечный Севастополь при поддержке флота, при геройском участии черноморцев на суше. Широко известны боевые дела эскинажа «Красный Крым» и других кораблей Черноморского флота.

Наряду с черноморцами, как герои, действовали и действуют балтийцы. Только за первые три месяца войны балтийцами было уничтожено 8 вражеских подводных лодок. Исключительное мужество проявили краснофлотцы в боях в районе Таллина, под командованием нашего смертью героя—полковника Костикова.

Оборона Эзеля, Даго, Ханко является образцом стойкости и непоколебимости. Моряки с острова Эзель осенью 1941 г. уничтожили немецкий крейсер «Бельн», четыре миноносца, 15 транспортов и 100 мелких судов. Одна только подводная лодка под командованием Иванцова потопила транспорты противника водоизмещением в 38 тысяч тонн.

Выдающуюся роль при обороне Ленинграда играл 1-й Гвардейский авиационный полк Балтийского флота, под командованием Героя Советского Союза тов. Преображенского, бронепоезд балтийцев, под командованием капитана Стукалова, и многие другие части краснофлотцев.

Подвиг краснофлотца Уложенко, который, не считаясь с опасностью для жизни, сбросил в воду упавшую на корабль мину, геройство балтийских летчиков Бринько и Мальцева, смело напавших на 16 немецких истребителей — все это не единичные факты, а проявление боевых качеств балтийских моряков. Недаром немцы зовут их «черными дьяволами».

Много славных страниц вписали в историю отечественной войны моряки Северного флота. В Баренцовом море нашим флотом уничтожено 5 новых миноносцев вражеских 201 самолет, потоплено несколько подводных лодок и множество транспортов. Советский флот помог разбить фашистов, наступавших на Мурманском участке фронта. Авиация Северного флота тоскодствует в воздухе и непрестанно бомбит появляющиеся в Баренцовом море фашистские суда. Советские подводные лодки спускают на дно транспорты противника и его боевые корабли.

Неисчислимы заслуги советских моряков перед родиной. Они—достойные преемники боевых традиций русского флота. Впереди еще немало жестоких битв с озверевшим врагом. В них наши краснофлотцы покажут еще большее, чем прежде, геройство и мужество.

Н. ДОБРОТВОР.

В ознаменование Дня Военно-Морского Флота

В ознаменование Дня Военно-Морского Флота городской совет Осоавиахима проводит различные массовые мероприятия.

В парке Дворца пионеров для трудящихся Свердловского района организуются выставки трофейного оружия и техники по ПВХО. Здесь же будут проведены соревнования из малокалиберной винтовки и сдача норм по стрельбе на значок ВС 1-й ступени. Военно-морской кружок Дворца пионеров устраивает выставку моделей кораблей и организует консультацию по военно-морскому делу.

В Кулибинском саду (Ждановский район) праздник откроется массовым походом молодежи в противогазах. Тир районного совета Осоавиахима будет предоставлен в распоряжение трудящихся.

Автозаводский военно-морской клуб организует массовое катание на шлюпках и соревнования по плаванию.

ЗА ГРАНИЦЕЙ

Налеты английской авиации

ЛОНДОН, 25 июля. (ТАСС). В коммюнике английского министерства авиации говорится, что 24 июля английские истребители совершили налет на германские военные артиллерийские позиции, товарные поезда и другие об'екты во Франции и Бельгии.

Действия югославских партизан

ЖЕНЕВА, 25 июля. (ТАСС). В сообщении штаба югославской партизанской армии говорится, что партизанские отряды, продолжая наступление к югу от Кочевья, заняли город Бред-Моравица, на реке Купа, и соединились с партизанскими отрядами, действующими в Хорватии. Партизаны полностью контролируют дорогу, связывающую города Кочевье и Любляна.

Итало-немецкие оккупанты, пытаясь с помощью диких зверств запугать население, сожгли несколько десятков деревень в Словении. Однако югославские патриоты в ответ на эти преступления гитлеровцев еще более усилили борьбу. Все взрослое население сожженных деревень целиком пошло в партизанскую армию.

Создание англо-американского комитета профсоюзов

ЛОНДОН, 25 июля. (ТАСС). Как передает агентство Рейтер, Вальтер Ситрин об'явил, что генсовет конгресса профсоюзов одобрил предложение Американской федерации труда о создании англо-американского комитета профсоюзов. Принимая это предложение, генсовет выразил надежду, что созданный комитет будет способствовать установлению сотрудничества между рабочими обеих сторон Атлантического океана и будет содействовать доведению войны до успешного завершения.

Гитлеровцы обрекают французский народ на вымирание

ЖЕНЕВА, 25 июля. (ТАСС). В последнее время во Франции на почве голода отмечаются массовые заболевания болезнью «Бери-бери», вызываемой недостатком витаминов в организме. Участились также случаи заболевания туберкулезом. Физическое состояние населения столько ухудшилось, что даже врачи, находящиеся под контролем немцев, вынуждены забить тревогу по этому поводу.

Экономические затруднения Германии

ЛОНДОН, 25 июля. (ТАСС). Английское министерство информации передает, что урожай в Германии в 1942 году будет, по всей вероятности, ниже среднего, и поэтому вслед за сокращением продовольственных норм, произведенных в апреле, можно ожидать до конца этого года дальнейших урезок отпуска мяса и жиров. Хлебопекарни вынуждены примешивать к хлебу ячмень и различные суррогаты. Наблюдается непрерывное ухудшение положения промышленности, что вызвано, во-первых, недостатком запасов; во-вторых, призывом на военную службу квалифицированных работчих и, в-третьих, недоеданием.

В Германии сильный голод на текстильные товары, и весьма вероятно, что недостаток одежды зимой будет ощущаться крайне остро.

Бесконечный поток раненых немцев

НЬЮ-ЙОРК, 25 июля, (ТАСС). Как передает корреспондент агентства Юнайтед Пресс из Стамбула, лица, прибывшие из Берлина, сообщают, что за последнее время сильно увеличилось число раненых солдат, встречающихся на улицах Берлина. Гостиницы переполнены беженцами из Кельна, Эссена, Любека и других городов, подвергшихся бомбардировкам.

По имеющимся сведениям, власти реквизировали все гостиницы в Венгрии и Словакии для размещения раненых германских солдат.

Крупные пожары в Берлине

СТОКГОЛЬМ, 25 июля. (ТАСС). Как сообщают берлинские корреспонденты шведских газет, утром 20 июля в районе Берлина Вильмерсдорф возникло 7 крупных пожаров, причинивших значительные убытки. Полицейское расследование установило наличие поджогов. Виновники не обнаружены.

Прибытие южно-африканских войск в Англию

ЛОНДОН, 25 июля. (ТАСС). Агентство Рейтер передает, что четвертый отряд южно-африканских войск прибыл в Англию.

Создание отрядов для борьбы с народными массами во Франции

ЛОНДОН, 24 июля. (ТАСС). Корреспондент газеты «Таймс» с французской границы сообщает, что население Франции крайне возмущено организацией во Франции нового так называемого «трехцветного легиона», создаваемого усилиями гитлеровской шайки Дорио по немецким инструкциям и с одобрения правительства Виши. Французские массы с презрением отзываются о этом «легионе», клеймя его кличкой «легион босяков», так как в действительно идут почти исключительно лишь уголовники и проходимцы. Общее мнение французов выражается в следующем: «трехцветный легион» предназначен играть позорную и подлую роль в подавлении патриотического движения самого французского народа.

СПОРТИВНОЕ ВОСКРЕСЕНЬЕ

День Военно-Морского Флота 26 июля — горьковские спортсмены отмечают большим водным праздником на реке Оке.

В 15.00 от водной станции «Спартак» отправятся в 10-километровый путь яхты спортивных обществ «Динамо», «Спартака», «Водника», «Судостроителя». Здесь же состоятся военизированные гонки и первый в этом сезоне соревнования по родной гребле.

На водных станциях «Торпедо» (автозавод), «Судостроитель» (Сормово), «Динамо», «Водник», «Спартак» (у Окского моста) трудящихся города под руководством опытных инструкторов организуют массовая сдача норм на значок ГТО по плаванию и гребле.

На стадионе «Динамо» в 15 часов состоится футбольный матч, в котором усиленный состав горьковского «Торпедо» встретится с «Динамо» Казани. В команде гостей играют участники первенства СССР по футболу, мастера спорта Изюмов, Махина, Лайло, Ашешенков, Лемешев, Латков, Зыбков, Федоров, Майер и Бесов. В перерыве состоятся легкоатлетические малая и большая эстафеты.

Извещение

27 июля, в 7 часов вечера, в клубном зале горсовета, состоится отчетно-структивный доклад на тему: «Задачи союзный день железнодорожников». Докладчик тов. Некрасов.

На доклад приглашаются докладчики и агитаторы города.

Отдел пропаганды и агитации горкома ВКП(б).

Ответственный редактор
М. А. КАМЧАТОВ

В театрах и кино:

ТЕАТР ОПЕРЫ И БАЛЕТА. 26 июля днем—«Севильский цирюльник», вечером—«Красный мак». 27 июля—«Холопка».

ОБЛ. ТЕАТР ДРАМЫ. 26 июля днем—«Тот, кого искали», вечером—«Грозная сила», 27 июля—Творческий вечер арт. Дубенского.

ОБЛ. ТЕАТР ЮНОГО ЗРИТЕЛЯ. 28 июля—премьера «Кот в сапогах».

ТЕАТР ЭСТРАДЫ. 26 июля роль Государственного Уральского ансамбля песни и пляски. 27 июля в 9 час. 30 мин. вечера.

ГОСКИНО. 26 июля обычная программа, нач. в 4 часа.

КИНО: Палас—«Маскарад», Комсомол—«Праздник святого Георгия», Прогресс—«Валерий Чкалов».

ВЕНОК

(Рассказ)

Начальник механического цеха Александр Иванович Орехов, возвращаясь в полуночную пору домой, по привычке взглянул на окна своей квартиры.

— Что такое?—с тревогой и недоумением подумал он, заметив, что из крайнего окна квартиры на улицу проникает узкая, длинная, блестящая, как сабля на солнце, полоска света.—Неужели что-нибудь с отцом случилось?

Александр Иванович, несмотря на усталость, быстро взбежал на крыльцо и, нащупав кнопку звонка, трижды нажал ее. Где-то наверху скрипнула дверь и оттуда донесся голос жены:

— Кто там?

— Отопри, Люда.

— С отцом опять плохо, да?—взволнованно спросил жену Орехов.

— Нет, по-моему, он спит.

— Как же спит? У него свет...

Александр Иванович, проскользнув мимо жены, вбежал по лестнице и быстро прошел прямо к комнате отца. Остановившись около двери, он затаил дыхание и начал прислушиваться. Из комнаты доносилось тяжкие больных стонных часов да похрапывание спящего человека, изредка сопровождавшееся легкими присвистами, хорошо знакомыми Александру Ивановичу с детства. Света в комнате не было.

Людмила Викторовна улыбнулась:

— Заработался—вот и светится. Отец давно спит...

* * *

У отца Александра Ивановича незадолго до этой ночи произошло глубокое нервное потрясение. Жена его Вера Николаевна, с которой он прожил почти сорок лет, при поездке к дочери попала под бомбежку вражеских самолетов и погибла. Известие о смерти жены сильно потрясло Ивана Семеновича. Почти целую декаду он не поднимался с постели.

За дни болезни на лице Ивана Семеновича появились новые глубокие морщины. Он стал менее разговорчивым и постоянно задумчивым. Казалось, что все время пытается что-то вспомнить и никак не может. Нередко он слышал слова, обращенные к нему, только тогда, когда видел лицо собеседника или когда к нему прикасались.

Профессор Шундин, лечивший Ивана Семеновича, сказал родным:

— Он нуждается в одном—в абсолютном покое. И все войдет в норму...

Семья Александра Ивановича—сам он, его жена, дети Михаил и Роза делали все, чтобы не вызывать волнений у Ивана Семеновича.

На десятый день после того, как Иван Семенович встал с постели, на семью Ореховых обрушилось новое несчастье. Товарищи старшего сына Александра Ивановича, летчика Андрея сообщили, что при последнем боевом вылете сын их был ранен. Глубокая печаль охватила отца с матерью. Их страшила мысль, что ранение может погубить сына. И им хотелось бесконечно говорить о нем. Но Александр Иванович сказал:

— Этим мы не поможем Андрею, а старика погубим...

Имя Андрея перестали вслух произносить в доме.

* * *

И Иван Семенович может быть долго не узнал бы этой семейной тайны, если бы не оказался случайным слушателем беседы детей.

Как то, собираясь выйти из своей комнаты, он услышал за дверью детский шопот:

— Ты куда,—спрашивал Михаил Розу.

— А ты куда?

— Я к дедушке.

— И я к дедушке.

— А кто тебе разрешил?

— А тебе?

— Я постарше тебя и могу без разрешения. А ты еще гляди наболтаешь об Андрюше.

— Я то не наболтаю. А ты вот наболтаешь.

— А кому я болтал?

— Будто никому? А кто сказал Сережке из нижнего этажа, что Андрюша ранен? Ну, кто?

Слова о том, что Андрей, любимый внук, ранен, больно отдались в сердце старика. Ему захотелось сразу выбежать из комнаты и сейчас же, немедленно узнать все, что известно о ранении Андрея. Но он сдержал себя. «Им все это очень больно. И они хотят избавить меня от новой боли. Пусть будет так. Пусть только мое сердце знает это... Эх!»...

Дети окончательно рассорились и ушли от комнаты деда. Зато пришла Людмила Викторовна и спросила Ивана Семеновича о самочувствии. Затем она начала рассказывать, как ей удалось купить на рынке чулесной засолки грудей. «Пашаша, ведь, любит их, не правда ли?». Иван Семенович ободрительно кивнул головой. «О, да, да, конечно, это превосходное кушанье».

Людмила Викторовна перевела разговор на другую тему—о последней постановке театра и о том, с каким успехом выступил любимый Иваном Семеновичем артист.

Иван Семенович внимательно всматривался в ее лицо и думал:

— Вот она—русская женщина! На сердце тяжкое горе, а она старается другого утешить.

Ему страстно захотелось отечески обнять ее, прижать к сердцу. «Нет, не надо. Сочувствие еще больше расстроит ее. Лучше скрыть, что я знаю семейную тайну».

Иван Семенович сказал:

— Да, он с увлечением играет... Как только я поправлюсь, немедленно достану билеты на эту постановку... И заранее предупреждаю—никаких «некогда»!

Людмила Викторовна была в восторге от того, что ей удалось развлечь больного, провести большой разговор, не упоминая ни слова о фронте и Андрее. Вхоя к Ивану Семеновичу, она жала с его стороны вопросов об Андрее, готовилась рассказывать о нем всякие мелочи и вместе с тем боялась этого, боялась, что при первом же упоминании имени своего первенца она не выдержит и разрыдается.

Покидая Ивана Семеновича, Людмила Викторовна между прочим сказала:

— К вам пытаются пробраться сослуживцы, но, извините, я их пока не пускаю...

— Напрасно... Совершенно напрасно,—не без досады сказал Иван Семенович.—Пускайте, пускайте всех, кто ко мне придет. Я уже совсем, совсем здоров. И я начинаю скучать по людям...

— По Александру сказал, что эти встречи вас могут взволновать...

— Нелепость—он сказал. Ведь так я закисну... Еще раз прошу пускать всех ко мне.

* * *

Несколько дней спустя Александр Иванович, возвращаясь ночью домой, снова заметил узкую полоску света, проникавшую из комнаты отца.

— Не спит, должно быть. Надо поговорить с ним. Нельзя этого допускать...

Войдя в квартиру, он осторожно, двумя пальцами постучал в дверь комнаты отца. Отец не отвечал. Александр Иванович отворил дверь. В комнате было темно. Отец спал.

— Что за наваждение?

Он чувствовал себя совершенно здоровым и не допускал мысли о том, что это результат расстройства воображения.

— Но тогда что же это такое?—серьезно задумался Александр Иванович.

На другой день за обедом он рассказал о своих ночных миражах и спросил, что бы это могло означать.

Людмила Викторовна рассмеялась:

— Тут и ворожить нечего.—переутомился ты. Ведь по восемнадцать часов в сутки работаешь....

Отец тоже рассмеялся.

— А я вот гарантирован от таких видений. Твоя любезная женушка и ребята не только работать мне не позволяют, а даже думать. Чуть я задумаюсь, а они уж тут как тут: «Дедушка, вам вредно», «Дедушка, нельзя...». Ух, вы, пострелята!— и он любовно потрепал ребят за плечи.

* * *

Каждую ночь, возвращаясь домой, Александр Иванович внимательно вглядывался в окна, но света в комнате отца больше не замечал. Это привело его к мысли, что раньше свет ему, очевидно, просто казался. «В самом деле, видно, переутомление сказывалось».

Но вот однажды, возвращаясь с работы, в еще более позднее время, чем обычно, Александр Иванович снова заметил луч света в окне старика.

Чтобы не давать звонка, он взошел в квартиру с черного хода и прямо направился в комнату отца.

...Отец сидел у стола, заполненного чертежами, эскизами, выкладками. Он углубился в чтение какой-то рукописи и совершенно не заметил прихода сына.

— Поздно уж, отец.—сказал Александр Иванович.—Спать, пожалуй, пора.

— Да, да, пора,—машинально сказал отец. И, увидев сына, смущенно добавил:

— А, это ты, Сашок... Иди-ка сюда. Взгляни на письмо...

Иван Семенович протянул сыну небольшой лист бумаги. Александр Иванович прочитал:

«Поздравляем с крупной победой. Проект вашей машины превосходен. Запускаем ее в серийное производство... Ждем скорейшего возвращения на завод...».

— Ну, как?

Сын настолько был поражен, что в первые минуты ничего не мог, вымолвить. Он то смотрел на отца, то переводил взгляд на аккуратно разложенные по столу чертежи, то на письмо. Наконец, он обнял отца и сказал:

— Это, отец, очень хороший подарок стране и Красной Армии.

— И венок на могилу жены, мне кажется, не лишний?

— Очень, очень хороший венок!..

Да, хороший венок. В нем скорбь к близкому человеку чудесно переплеталась с чувством гнева, с жаждой мести к врагу...

Сын и отец крепко расцеловались.

А. РАСПЕВИН.

Адрес редакции: г. Горький, 5, ул. Свердлова, 23. Телефоны: отв. секретарь—3-29-71, 3-55-91; отделы: парт. жизни—3-24-33, промышленности и транспорта—3-50-29, реки—4-09, сельского хозяйства—3-35-74, писем—3-43-04, 3-46-99.
МЦ 16121. Горьковский Полиграф, ул. Фигнер, 32. Размер 84 × 60