*Пролетарии всех стран, соединяйтесь!*

# Горьковская Коммуна

XXV год издания

Орган Горьковского обкома и горкома ВКП(б), областного и городского Советов депутатов трудящихся

№ 187 (7174). | Воскресенье, 9 августа 1942 года | Цена 15 коп.

## Четкий производственный ритм

ДЗЕРЖИНСК, 8. (По телефону от соб. корр.). Коллектив Чернореченского завода имени М. И. Калинина производственную программу прошлого месяца закончил досрочно. В августе основные цехи завода попрежнему идут с резким превышением графика. К таким относятся цехи, где начальниками тт. Андриевский, Пасечник, Урусовский, Воронин, Николаев, Пиотровский и Масленников.

— Мы с каждым днем набираем темпы,—говорит тов. Масленников.—Вот характерный пример: бригада мастера Казакова раньше давала 200 процентов задания, теперь она стала работать втрое быстрее.

Действующая Армия. 1. Противотанковая часть направляется на фронт. 2. Бронебойщики Ф. Ф. Федишкин, П. И. Жуков и старший сержант Н. Д. Бондарь на передовой позиции; в последних боях они подбили 3 немецких танка.

Фото ТАСС

## ТОПЛИВНЫЙ ФРОНТ—ВАЖНЕЙШИЙ УЧАСТОК НАШЕГО ТЫЛА

Бои на юге становятся все более и более напряженными. Хищный враг крадется к нашей нефти, к несметным богатствам Кавказа.

Преградить дорогу фашистским варварам, выдержать их удары сейчас, в ближайшие несколько месяцев—значит обеспечить за нами победу.

Стойкость, дисциплина и выдержка—залог победы. Положение на фронтах обязывает советский народ самоотверженно работать в тылу и неустанно помогать Красной Армии.

Важнейшим участком тыла в настоящее время является топливный фронт, важнейшей работой—заготовка топлива для промышленности и транспорта.

Передовые коллективы Чернораменского предприятия — группа тов. Гузанова, бригады тт. Рягина, Ульбина, Горбунова, Касаткиной и Упаковой—дали стране не одну сотню тонн торфа сверх плана, а каждая тонна топлива—это удар по ненавистному врагу.

Дело чести рабочих, техников и инженеров Чернораменского и Горьковского торфотрестов — ускорить и увеличить добычу топлива.

Заготовки топлива должны быть проведены всеми предприятиями и трестами. План добычи, сушки и перевозки торфа подлежит безусловному выполнению. Но у нас не перевелись еще бесчетные хозяйственники, которые мелят с заготовкой топлива. К числу их надо отнести директора Дзержинского торфопрома тов. Пантелеева, начальника Облеторпрома тов. Лупачика, руководителя промкооперации тов. Вилкова.

Правильно поступают руководители тех заводов, которые усиленно развивают заготовки торфа для нужд производства и коммунального хозяйства, используя при этом труд домохозяек и школьников. Неправильно поступают те, которые надеются, что «наш город или наш завод государство без топлива не оставит». Слабо мобилизуя население Дзержинска на заготовку торфа, руководители торфопрома оказывают трудящимся медвежью услугу. Все трудоспособное население наших городов необходимо привлечь к заготовкам местного топлива.

Война требует особенно строгого режима экономии и беспощадной борьбы с расточительством. Всемерно развивая добычу топлива, надо решительно бороться с перерасходами нефти, угля и торфа; с перерасходами электрической энергии.

В первом полугодии некоторые предприятия допустили значительный перерасход электроэнергии против удельных норм. Горьковский завод Наркомчермета перерасходовал 133 тысячи киловаттчасов, трест «Водоканализация» более 600 тысяч. Перерасходы энергии по одному только трамвайному хозяйству за полугодие составили более полумиллиона киловаттчасов. Этой энергии хватило бы для освещения 450 многоэтажных домов в течение года.

Уже после того, как местные партийные и советские органы предупредили хозяйственных руководителей о недопустимости перерасходов энергии, трамвайный трест перерасходовал в первой декаде августа, против установленных лимитов, 5000 киловаттчасов. В течение той же недели значительный перерасход энергии допустили руководители завода «Красная Этна» и треста «Водоканализация».

В суровые дни, которые переживает наша родина, малейший перерасход топлива и электроэнергии—прямое преступление перед родиной. Растратчиков и расхитителей топлива надо привлекать к строжайшей ответственности.

По почину автозаводцев началось соревнование энергетиков области. Инициаторы соревнования провели ряд мер по экономии топлива. Они успешно внедряют заменители мазута и угля—газогенераторную смолу, опилки и торф. Каждое такое начинание—вклад в дело обороны страны.

От того, как промышленность и транспорт обеспечены топливом, зависит бесперебойная работа заводов, фабрик, железных дорог, а, значит, и бесперебойное снабжение фронта вооружением, боеприпасами, снаряжением и продовольствием.

Все силы трудящихся области должны быть направлены на повышение добычи местного топлива. Заготовим своими силами торф для заводов и фабрик, электростанций и транспорта! Установим строгий режим экономии топлива! Обеспечим топливом все потребности фронта и тыла!

# УСПЕШНАЯ УБОРКА УРОЖАЯ—ПРЯМАЯ ПОМОЩЬ ФРОНТУ

*Товарищи колхозники и колхозницы, работники МТС и совхозов! Самоотверженным трудом на уборке урожая поможем доблестным бойцам и командирам Красной Армии разгромить немецко-фашистских мерзавцев!*

## САМООТВЕРЖЕННЫЙ ТРУД КОЛХОЗНИКОВ

Замечательный урожай убирают в этом году колхозы нашего района. Выполняя свой долг перед родиной, колхозники и колхозницы стараются убрать хлеба как можно быстрее и без потерь. На поля вышло все трудоспособное население, от старого до малого.

По району сжато 9 тысяч гектаров, что составляет больше половины озимого клина. Сжато почти в два раза больше, чем за это же время в прошлом году. Более 25 колхозов закончили косовицу озимых в течение 5 дней и приступили к скирдованию и обмолоту хлебов.

Люди, занятые на уборке, чувствуют себя как на фронте. Особенно хорошо работают женщины. Колхозницы А. Гуглева, Е. Затачаева из колхоза «Расцвет» сжинают ежедневно по 0,30 гектара вместо 0,12 гектара по норме. 66-летний П. П. Маюров из колхоза «Красный Перекоп» скашивает 1,8 гектара, т. е. дает три нормы в день.

Хорошо косят рожь колхозницы Е. Сергеева, Е. Токарева из колхоза «Память Крупской». Они быстро освоили эту работу, скашивают ежедневно больше гектара каждая. Колхозницы А. Вапчатова, Т. Волкова и А. Волкова из колхоза «Новый быт» вяжут по 900 снопов вместо 250 по норме.

Чтобы ускорить жнитво озимых, особенно в период восковой спелости,—что очень важно для борьбы с потерями,—молодая комбайнерка Перевозской МТС Клавдия Ширяева внесла ценное предложение. По ее инициативе для жнитва озимых был приспособлен хедер (режущая часть комбайна). В то время, как весь агрегат не мог быть использован на уборке в период восковой спелости, простая реконструкция дала возможность вести жнитво. Сейчас многие комбайнеры, используя опыт Клавдии Ширяевой и внеся дополнительные изменения, выжинают хедером по 16 и более гектаров в день.

В помощь колхозникам послано более 300 человек районного и сельского актива, которые, работая на полях, в часы отдыха проводят среди колхозников агитационно-массовую работу.

Все это направлено к тому, чтобы успешно завершить решающий этап борьбы за военный урожай, дать как можно больше хлеба стране и Красной Армии.

**Н. МЕЛЕНКОВ,**
**секретарь Перевозского райкома ВКП(б).**

## Колхозницы-патриотки

ШАРЬЯ, 8. (По телефону от соб. корр.). Колхоз «Дружба» ранее всех в районе начал жнитво озимых. Убрано более 70 процентов площади. Хорошо работает на уборке стахановка Александра Замашкина, сжинающая в день по 0,14 га вместо 0,08 га по норме.

Не отстает от нее Елизавета Комиссарова, вырабатывающая систематически полторы нормы.

## НЕ ЗАТЯГИВАТЬ УБОРКУ ЗЕРНОВЫХ

Первые дни уборки показывают, что многие колхозы и районы очень робко и нерешительно развертывают уборочные работы.

Вместо того, чтобы с первых же дней пустить в ход не только серпы и косы, но и все уборочные машины, многие руководители колхозов продолжают разговоры о том, что якобы хлеба можно убирать только выборочно. Готовность хлебов они определяют по тому «хрустит ли зерно на зубу».

В Работкинском районе, несмотря на то, что в большинстве колхозов можно было начинать массовую уборку ржи 1 августа, до 5 числа все еще велись разговоры о выборочной уборке. Это значит, что в районе было упущено минимум 3—4 дня лучшего для проведения уборки времени. Это не смущает руководителей Работкинского района, они и до сих пор продолжают придерживаться ложного мнения, разговаривая о «потерях», которые якобы получаются из-за ранней уборки хлебов, забывая о тех действительно огромных потерях, которые допускаются при перестое хлебов.

К сожалению, Работкинский район не является исключением. Такое же положение имеет место в Б.-Мурашкинском, Кумёнском, Салганском, Т.-Станском и некоторых других районах. Здесь забывают, что опоздание с началом уборки ставит под серьезную угрозу весь урожай.

Потери от осыпания с каждого колоса только одного зерна образуют недобор в урожае в один — два центнера с гектара.

Самое важное в борьбе с потерями зерна это правильно установить момент начала уборки, а затем провести ее в сжатые сроки. Лучшим моментом для вступления в уборку является начало восковой спелости. К этому моменту зерно уже заканчивает налив, дальше оно только должно подсохнуть.

Одновременно с подсыханием зерна обычно сохнет также сам колос и весь стебель. По мере подсыхания стебля — соломинки и колоса — зерно вновь ничего не приобретает, а только теряет воду и в результате уменьшается в объеме. Высохшее в колосе зерно слабо удерживается колосковыми чешуйками, и при малейшем ударе начинает осыпаться еще на корню, а затем еще больше при уборке.

Вот почему важно не пропустить начало восковой спелости зерна. Определять созреваемость хлеба надо не по цвету соломы и листьев, а исключительно по тому, в каком состоянии находится зерно, закончило ли оно полностью налив. При раздавливании содержимое зерна будет давать тестообразную массу. Значит—пора жать.

Ожидать восковой спелости зерна, а тем более высушивать солому на корню—это наверняка допустить значительные потери урожая, особенно в обстановке перепадающих дождей или ненастной погоды.

По указанию академика Лысенко хлеба, убранные в начале восковой спелости, после обмолота дают зерно лучшего качества как для посевных, так и для продовольственных целей.

Уборка в период начала восковой спелости должна проводиться на более высоком срезе, чтобы сжатый хлеб класть не на землю, а на высокую стерню, где он могбы быстро подсохнуть; окончательное досушивание вести в снопах и бабках.

Такой порядок уборки необходимо установить для всех участков, где работа будет проводиться конными машинами и вручную. Участки, предназначенные для комбайновой уборки, должны оставаться на корню до начала полной спелости зерна.

Семенные участки всех зерновых культур желательно убирать конными машинами и вручную, добиваясь тщательного высушивания зерна до обмолота в снопах и бабках, чтобы избежать дальнейшей сушки его в зерносушилках.

Сейчас нельзя рассчитывать на устойчивую, благоприятную погоду. Август обычно характерен частыми крайними отклонениями погоды, вплоть до долговременного ненастья и даже заморозков. Поэтому наряду со своевременным началом уборки каждой из зерновых культур и проведением специальных мер борьбы с потерями урожая (устройство зерноуловителей, подбор колосьев; подвязка на телеги пологов при перевозке снопов) — нужно решительно взяться за немедленное скирдование всех сухих хлебов. Задержка со скирдованием обычно приводит к колосссальным потерям урожая. Для своевременного скирдования хлебов следует широко применять ручную сноску снопов и подвозку их на коровах и быках.

Необходимо установить строгий контроль за качеством всех уборочных работ. Приемку работы от каждого участвующего в уборке бригадиру надо производить ежедневно, а председателю колхоза принимать участки от бригадира тотчас по окончании уборки на них.

Богатый урожай мы должны убрать без потерь, во-время его заскирдовать, обмолотить, обеспечить своевременную сдачу высококачественного зерна государству, полностью засыпать семена и получить хорошее продовольственное зерно.

**В. КЕМАРСКИЙ,**
**главный агроном облзо.**

**Товарищ, не будем у фронта в долгу.**
**Каждый пуд хлеба—удар по врагу!**

## КОМБАЙНЫ ВЫШЛИ НА ПОЛЯ

БОГОРОДСК, 8. (По телефону). В течение двух дней 17 комбайнов Каменской МТС ведут уборку хлебов. Комбайнер Алексей Крайнов за неполных два дня убрал более 40 гектаров.

Хорошим работником показал себя молодой комбайнер Леня Постников, ученик средней школы. Зимой он изучал комбайновое дело без отрыва от учебы, позднее сам ремонтировал машину, сейчас ведет уборку.

## Фронтовые молодежные звенья

МАНТУРОВО, 8. (По телефону от соб. корр.). По инициативе секретаря первичной комсомольской организации тов. Смирновой колхозники сельскохозяйственной артели «Красный пахарь» организовали на время уборки молодежно-фронтовое звено.

Звено работает отлично. Комсомольцы показывают пример всем колхозникам. Лиза Одинцова из этого звена ежедневно выполняет нормы на 130 и более процентов.

Хорошо работает в колхозе «МЮД», Пищевского сельсовета, комсомольское звено Нали Чистяковой. Звеньевая, как правило, дает не менее 130 процентов задания. Столько же вырабатывает ее подруга Шура Сиротина, а Валентина Шигарина—от 130 до 150 процентов.

Почин этих фронтовых звеньев быстро нашел широкий отклик у молодежи. В соревнование включились Поля Чернышева из колхоза «Молодой». Вместо 0,10 гектара по норме она скашивает в полтора раза больше, а комсомолка Курочкина, из колхоза им. Кирова, будучи бригадиром, добилась выполнения нормы на 150 процентов по бригаде в целом.

Бригада комсомолки Кудряшевой из колхоза им. Чапаева считается передовой по производительности труда во всем Знаменском сельсовете. Здесь все выполняют дневные задания на 180 процентов.

Так работает на уборке колхозная молодежь.

## Начался сев озимых

ПЫЩУГ, 8. (По телефону). Все колхозы района приступили к севу озимых. Посеяно около 300 гектаров.

* * *

МАНТУРОВО, 8. (По телефону). Первым в районе начал сев озимых колхоз «Коммунар», Угорского сельсовета, засеявший 15 гектаров. Сейчас сев ведут все колхозы. Всего по району засеяно 204 гектара.

## ОТДЫХАЮЩАЯ МТС

Стоят жаркие, знойные дни. Озимые хлеба шумят спелым колосом. Местами вызрела озимая пшеница. Всюду на полях стучат жатки, блестят косы и серпы.

За какие-нибудь 4—5 дней в Д.-Константиновском районе убрали около 8 тысяч гектаров озимых. Жнут жатками, косами, серпами. Шесть колхозов в течение нескольких дней закончили жнитво озимых, многие заканчивают, а некоторые уже приступили к уборке яровой пшеницы. Такого напряжения в работе, таких темпов уборки урожая крестьяне Д.-Константиновского района сроду не знали.

Лишь Таможниковская МТС все еще переживает период подготовки к уборке урожая, в то время, как в районе сжата уже половина площади озимых.

Таможниковская МТС плелась в хвосте весенне-посевной кампании, выполнив план лишь на 26 процентов. Сейчас станция, по вине ее руководителей, оказалась в обозе уборочной кампании и упорно не хочет уступать последнего места среди МТС области.

Ни один комбайн еще не приступил к уборке урожая, а пять машин до сих пор стоят на усадьбе МТС. Но и те комбайны, которые находятся на участке, по существу нельзя считать готовыми.

6 августа директор станции тов. Мальцев, начальник политотдела тов. Пантелеев, механик тов. Киреев решили провести генеральный осмотр комбайнов и с этой целью совершили длинную поездку по бригадам. Проверка показала крайне безотрадную картину.

**Бригада № 8.** Комбайн стоит на окраине села, словно окопанный. Стоит уже три дня, хотя он раньше других подготовлен к уборке. Комбайнерка тов. Жуленкова уехала в Арзамас за запасными частями. Когда она приедет и какие части привезет—никому неизвестно. Тем временем, не дожидаясь прихода комбайна, колхозники усиленно ведут жнитво вручную.

— А я считал, что Жуленкова уже приступила к работе, — недоуменно заявил директор МТС тов. Мальцев.

**Бригада № 3.** За ней закреплены три комбайна и молотилка. Один комбайн находится в Вармалейском колхозе и полностью еще не подготовлен. Другой стоит в Д.-Константинове на усадьбе МТС, в 15 километрах от места работы. У него нет магнето и некоторых других частей. Комбайнерка Канагина еще не бывала на месте работы. Третий комбайн, на котором будет работать тов. Еламанцев, еще не закончен ремонтом, требуется кое-что сделать у переднего колеса.

**Бригада № 2.** У комбайна нет мотора и пешней Эверта—их только что доставили со склада МТС. А трактор, который должен привести в действие молотильную машину, не имеет радиатора. Вот уже третий месяц он стоит на приколе. У комбайна не сделан соломокопитель. В течение двух месяцев стоянки трактористи даже не удосужились хотя бы спить полотно для соломокопителя из готового материала.

**Бригада № 1.** У комбайна нет магнето. Комбайнерка Абрамова отказалась от работы на машине. Сегодня она даже не пробывала у машины и неизвестно где находится.

**Бригада № 12.** Вечером комбайн вышел в поле, но к работе не приступал из-за неисправности карбюратора. Из-за малейшего пустяка потеряв целый день драгоценного времени.

**Бригада № 11.** Комбайн находится на стоянке посредине села. Не приступал к работе из-за мелких неполадок. Впрочем, тут повинны и «зеленые» настроения. Комбайнер Давыдов и бригадир тракторной бригады Макаров считают, что жать рано, рожь зелена. Неверно,—можно было два дня назад начинать комбайновую уборку.

На этом поездка руководителей станции закончилась. Во всех отрядах оказался готовым лишь один комбайн, но и у него нет комбайнера—он еще не вернулся из Арзамаса.

Чем же об'ясняется плохая работа станции? Разбалансированностью, безответственностью, неорганизованностью. Эти три главных порока лихорадят станцию. Работники МТС, в первую очередь ее руководители, не чувствуют ответственности перед страной за срыв сельскохозяйственных работ. Они не борются за трудовую дисциплину, за государственное отношение к делу. Еще осенью, по окончании полевых работ, комбайны и тракторы были оставлены в колхозах без необходимого надзора. Многие части машин растащили, а сейчас их не могут собрать. Достаточно сказать, что пропали 8 магнето и 4 карбюратора.

Руководители станции вместо решительной борьбы за укрепление трудовой дисциплины, занимаются уговариванием и упрашиванием.

Совершенно недостаточна техническая помощь комбайнерам и трактористам со стороны механиков МТС. Старший механик тов. Уткин откровенно признался:

— Я за время подготовки к уборке не бывал в бригадах.

Механики подчас не знают, какие запасные части требуются к машинам, какой необходим ремонт. Картина получается такая: готов комбайн — не готов трактор, готов трактор, не готовы комбайн или молотилка.

С вопиющей неорганизованностью в работе МТС здесь уже свыклись. Директор станции тов. Мальцев опустил руки, растерялся и не знает, что и делать. Такое положение в Таможниковской МТС, каким оно есть на сегодня, оставаться дальше не может.

**И. ШЕСТАКОВ.**
**Д.-КОНСТАНТИНОВО, 8.** (Наш спец. корр.).

## Фронтовые молодежные звенья

МАНТУРОВО, 8. (По телефону от соб. корр.). По инициативе секретаря первичной комсомольской организации тов. Смирновой колхозники сельскохозяйственной артели «Красный пахарь» организовали на время уборки молодежно-фронтовое звено.

Звено работает отлично. Комсомольцы показывают пример всем колхозникам. Лиза Одинцова из этого звена ежедневно выполняет нормы на 130 и более процентов.

Хорошо работает в колхозе «МЮД», Пищевского сельсовета, комсомольское звено Нали Чистяковой. Звеньевая, как правило, дает не менее 130 процентов задания. Столько же вырабатывает ее подруга Шура Сиротина, а Валентина Шигарина—от 130 до 150 процентов.

Почин этих фронтовых звеньев быстро нашел широкий отклик у молодежи. В соревнование включились Поля Чернышева из колхоза «Молодой». Вместо 0,10 гектара по норме она скашивает в полтора раза больше, а комсомолка Курочкина, из колхоза им. Кирова, будучи бригадиром, добилась выполнения нормы на 150 процентов по бригаде в целом.

Бригада комсомолки Кудряшевой из колхоза им. Чапаева считается передовой по производительности труда во всем Знаменском сельсовете. Здесь все выполняют дневные задания на 180 процентов.

Так работает на уборке колхозная молодежь.

## Начался сев озимых

ПЫЩУГ, 8. (По телефону). Все колхозы района приступили к севу озимых. Посеяно около 300 гектаров.

* * *

МАНТУРОВО, 8. (По телефону). Первым в районе начал сев озимых колхоз «Коммунар», Угорского сельсовета, засеявший 15 гектаров. Сейчас сев ведут все колхозы. Всего по району засеяно 204 гектара.

## Всесоюзное социалистическое соревнование

### В ВЦСПС и Наркомсредмаше

Всесоюзный Центральный Совет Профессиональных Союзов и Народный Комиссариат среднего машиностроения, рассмотрев итоги Всесоюзного социалистического соревнования заводов среднего машиностроения за июль месяц 1942 г., признали:

победителями в социалистическом соревновании, занявшими **первые места**, следующие заводы Наркомсредмаша:

автомобильный ордена Ленина завод имени Сталина,

2-й подшипниковый завод,

завод имени газеты «Правда».

Эти заводы в июле месяце выполнили взятые обязательства, перевыполнили государственный план и работали по графику.

ВЦСПС и Наркомсредмаш решили:

**Вручить переходящее Красное Знамя Государственного Комитета Обороны и выдать первую премию автомобильному заводу имени Сталина** (директор т. Лихачев, парторг ЦК ВКП(б) т. Горошкин, предзавкома т. Баранов).

**Оставить переходящее Красное Знамя Государственного Комитета Обороны и выдать премию 2-му подшипниковому заводу** (директор т. Лебединов, секретарь парткома т. Агафонов, предзавкома т. Кожухова).

**Оставить переходящее Красное Знамя ВЦСПС и Наркомсредмаша и выдать премию заводу им. газеты «Правда»** (директор т. Мишкин, секретарь парткома т. Говорков, предзавкома т. Смирнов).

ВЦСПС и Наркомсредмаш признали победителем в социалистическом соревновании, занявшим **второе место**, ордена Ленина автомобильный завод имени Молотова (директор т. Лоскутов, парторг ЦК ВКП(б) т. Маркин, предзавкома т. Шахов).

Этот завод значительно улучшил свою работу, перевыполнил государственный план и выполнил ряд важнейших заданий правительства.

ВЦСПС и Наркомсредмаш решили выдать автозаводу имени Молотова первую премию.

ВЦСПС и Наркомсредмаш признали победителями в социалистическом соревновании, занявшими **первые места**, следующие заводы Наркомсредмаша:

АТЭ-1, где директором т. Шлионский,

загоностроительный завод, где директором т. Морозов,

тормозной завод, где директором т. Толкачев,

Первомайский завод (директор т. Крюковский),

Ижевский завод (директор т. Хасин),

аккумуляторный завод, где директором т. Козловский,

завод НКСМ, где директором тов. Партала,

электродный завод (директор тов. Витенберг).

* * *

ВЦСПС и Наркомсредмаш решили отметить хорошую работу следующих заводов, перевыполнивших государственный план в июле месяце 1942 г.:

завода «Автоприбор» (директор тов. Эпштейн),

завода автотракторного электрооборудования в Тюмени,

электротехнического завода, где директором тов. Малов,

Молотовского завода (директор тов. Литовский);

завода Автозапчасть (директор тов. Шаблин),

завода автоприцепов № 2 (директор тов. Пеньков),

Свердловского подшипникового завода (директор тов. Потапов).

## ОТ СОВЕТСКОГО ИНФОРМБЮРО

*УТРЕННЕЕ СООБЩЕНИЕ 8 АВГУСТА*

В течение ночи на 8 августа наши войска вели бои с противником в районах **Клетская**, севернее **Котельниково, Армавир** и южнее **Кущевская**.

На других участках фронта никаких изменений не произошло.

▲ На одном из участков в районе Клетской бойцы нашей части, перейдя в контратаку, заняли населенный пункт. Уничтожено 280 немецких солдат и офицеров. Сожжены 4 немецких танка и захвачены трофеи. На другом участке произошел танковый бой. Советские танкисты уничтожили 11 танков противника. Н-ское соединение в ожесточенных боях с противником в течение трех дней уничтожило свыше 1.500 гитлеровцев. Нашими бойцами огнем из пехотного оружия сбит немецкий самолет «Юнкерс-88».

▲ В районе Армавира наши войска вели напряженные оборонительные бои с танками и мотопехотой противника. В ходе боя с прорвавшейся группировкой противника уничтожено 17 немецких танков и 48 автомашин. Южнее Буденовской советские танкисты и кавалеристы разгромили два батальона немецкой пехоты.

▲ Южнее Воронежа наши части, переправившиеся через Дон, заняли еще несколько населенных пунктов. В одном из населенных пунктов была окружена и уничтожена венгерская пехотная часть. Захвачены трофеи и пленные. На соседнем участке наши бойцы истребили батальон гитлеровцев.

▲ На Брянском фронте происходили столкновения с небольшими отрядами противника. На одном из участков немцы атаковали наше боевое охранение, возглавляемое лейтенантом Шевадиным. Атака противника была отбита. На поле боя гитлеровцы оставили 130 трупов солдат и офицеров. В числе убитых оказались два обер-лейтенанта и 6 фельдфебелей. Захвачены два миномета, 2 пулемета, автоматы и винтовки. Шесть советских летчиков, под руководством лейтенанта Симонова, уничтожили 10 немецких танков и 25 автомашин с пехотой и боеприпасами.

▲ На Северо-Западном фронте происходили бои местного значения. Подразделение части, где командиром тов. Яковлев, окружило просочившуюся в расположение наших войск группу противника, численностью около 150 человек. Огнем из пулеметов гитлеровцы были рассеяны и за исключением нескольких человек, сдавшихся в плен,—уничтожены.

▲ Отряд могилевских партизан, под командованием тов. К., за полтора месяца боевых действий истребил свыше тысячи немецко-фашистских оккупантов. За это же время партизаны пустили под откос 7 воинских эшелонов противника, взорвали танк и 5 автомашин с грузом.

▲ Сдавшийся в плен солдат 268 полка 113 немецкой пехотной дивизии Карл Т. рассказал: «За первые две недели боев наш полк понес тяжелые потери в людях и материальной части. Он лишился всей артиллерии». Далее пленный заявил: «По дороге на фронт я видел, как бесчинствуют немецкие

Окончание на 2 стр.

# ОТ СОВЕТСКОГО ИНФОРМБЮРО

## УТРЕННЕЕ СООБЩЕНИЕ 8 АВГУСТА

(Окончание)

военные власти, как они притесняют население оккупированных районов, издеваются над жителями. В селе Сосновка солдаты 42 немецкого запасного батальона отобрали у крестьян весь скот. Крестьяне, особенно женщины, потребовали вернуть им скот. Тогда по приказу начальника гарнизона солдаты схватили 60 человек крестьян, жестоко избили их и каждого третьего расстреляли. Мы проезжали много сел. Везде я видел незасеянные поля. Лишь изредка попадались небольшие клочки засеянной земли. Лошадей в деревнях почти нет, а машин тем более. Эти жалкие полоски крестьяне обрабатывали с помощью лопат».

▲ Немецкому солдату Вернеру пишет некая Эдит из Берлина: «Все больницы переполнены больными скарлатиной и дифтеритом. Ожидая врача, в приемной видишь так много несчастных людей, что просто страшно делается. Даже если есть угроза для жизни больного, его все равно не принимают в больницу, потому что нет мест. Уже несколько дней в больницах идет чистка. Больных безжалостно выгоняют. Родные заявляли, что нужно разместить раненых солдат, прибывающих из России».

▲ Патриоты Чехословакии ни на один день не прекращают самоотверженной борьбы против гитлеровских захватчиков. Недавно был убит начальник гестапо Моравского округа. В цехах сталелитейного завода в Кладно только в июле произошло 6 аварий. В результате саботажа выпуск продукции на заводе снизился на 40 процентов.

## ВЕЧЕРНЕЕ СООБЩЕНИЕ 8 АВГУСТА

В течение 8 августа наши войска вели ожесточенные бои в районах **Клетская**, северо-восточнее **Котельниково**, а также в районах **Армавир** и **Кропоткин**.

На других участках фронта существенных изменений не произошло.

▲ За 7 августа частями нашей авиации, на различных участках фронта, уничтожено или повреждено до 30 немецких танков, 150 автомашин с войсками и грузами, свыше 80 повозок с боеприпасами, подавлен огонь 10 батарей полевой и зенитной артиллерии, взорвано 5 складов боеприпасов, разбит железнодорожный состав, рассеяно и частью уничтожено до трех батальонов пехоты и эскадрон конницы противника.

В районе Клетской наши войска вели упорную борьбу против немецко-фашистских войск. Противник, стремясь вернуть занятый нашей частью населенный пункт, предпринял несколько контратак. Потеряв 7 танков и свыше 600 солдат и офицеров, гитлеровцы отступили на исходные позиции. Ожесточенные бои продолжались южнее Клетской. На одном узком участке гитлеровцы сосредоточили и бросили в атаку свыше сотни танков. В течение дня наши пехотинцы и артиллеристы отражали танковую атаку и нанесли неприятелю большие потери. Лишь около населенного пункта О., после упорного боя, наша часть отошла на новые позиции.

▲ В районе северо-восточнее Котельниково продолжались бои с танками и автоматчиками противника, вклинившимися в нашу оборону. Бои происходили с переменным успехом.

▲ В районе Армавира наши войска вели напряженные оборонительные бои с танками и мотопехотой противника. На отдельных участках наши части предприняли ряд контратак, истребив несколько сот немцев. На участке Н-ского соединения, после ожесточенного боя, в ходе которого уничтожено 14 танков и до 600 солдат и офицеров противника, наши части отошли на новые оборонительные рубежи. Отбивая атаки гитлеровцев, донские и кубанские казаки наносят противнику большой урон. Только одна казачья часть за сутки порубила свыше 400 гитлеровцев.

▲ Южнее Воронежа гитлеровцы, подтянув резервы, контратаками безуспешно пытались вернуть ряд населенных пунктов, на них занятых нашими частями. В ходе этих боев противник понес новые большие потери в живой силе. Кроме того, нашими бойцами захвачено 50 полевых орудий.

▲ На Волховском фронте происходили бои местного значения. Наша часть заняла один завод, который гитлеровцы превратили в укрепленный пункт. В этом бою уничтожено до 300 немецких солдат и офицеров. На другом участке советские танки внезапно атаковали четыре роты противника и нанесли им серьезные потери. Взяты пленные.

▲ Как уже сообщалось ранее, части Ленинградского фронта за последние дни выбили противника из двух укрепленных населенных пунктов. В этих боях немцы потеряли только убитыми свыше 900 солдат и офицеров. Наши части захватили 14 орудий разных калибров, 34 пулемета, 13 минометов, 28 автоматов, свыше 5.000 мин, до 100.000 патронов, радиостанцию и другое военное имущество.

▲ Партизанские отряды, действующие в оккупированных районах Ленинградской области, за последние три дня пустили под откос 5 железнодорожных эшелонов неприятеля. Разбито около 60 вагонов с боеприпасами и техникой. Много вагонов повреждено и выведено из строя.

▲ Ниже публикуются вырежки из акта о чудовищных зверствах немецко-фашистских захватчиков над пленными красноармейцами.

«При занятии нашими войсками деревни Ивановка, Курской области, были обнаружены 30 трупов красноармейцев, замученных гитлеровцами. Личности погибших установить не удалось. Трупы носят следы самых зверских пыток. Многим пленным красноармейцам немцы вывернули и обрубили руки. После всего этого фашистские мерзавцы облили свои жертвы горючей жидкостью и заживо сожгли». Акт подписали: лейтенант Шеховцев, старший политрук Соколкин, военврач 3 ранга Циммер, политрук Куречкин.

▲ Завод «Станкоконструкция», завоевавший в июле переходящее Красное Знамя Государственного Комитета Обороны, выпустил агрегатные станки. Каждый такой станок заменяет четыре больших токарных станка. Конструирование станков было проведено под руководством лауреата Сталинской премии В. И. Дикушина. Коллектив завода за два с половиной месяца провел работу, на которую обычно затрачивалось не менее 8—10 месяцев.

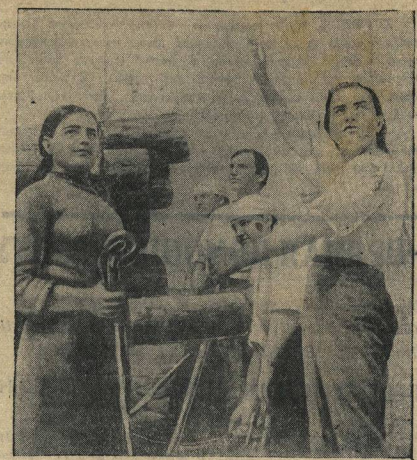

Молодежная бригада грузчиц 3-го участка Горьковского порта, возглавляемая Катей Нежметдиновой (справа), систематически перевыполняет нормы. На снимке: бригада на погрузке леса.

Фото П. Мозжухина

# В ГОРЬКОВСКОМ РЕЧНОМ ПОРТУ

Среди грузчиков Горьковского речного порта широко развернулось социалистическое соревнование, растут ряды стахановцев. Мы регулярно учитываем и сопоставляем результаты работы бригад, присуждаем передовикам соревнования переходящие знамена, заносим имена лучших людей на доску почета.

В порту работает много женщин, все они ранее не справлялись с нормами. Когда к грузчицам были прикреплены инструктора, жестоко бригады стали перевыполнять нормы.

Первенство в соревновании завоевали бригады тт. Будрявцева и Долнькова.

Тов. Будрявцев—лучший бригадир порта, он работает на водном транспорте более двадцати лет и свой стахановский опыт передает молодым грузчикам.

Бригада тов. Долнькова перевыполняет план при любых условиях и справляется с самыми ответственными и трудоемкими работами. Когда интересы дела требуют удлинения рабочего дня, грузчики самоотверженно трудятся по 10—12 и даже по 16 часов. В июле бригада Долнькова дала 130 проц. нормы.

Набирает темпы женская бригада тов. Нежметдиновой. С первых дней августа грузчицы систематически перевыполняют задания.

Значительных успехов добились бригады тт. Носовой, Малиновой, Плешаковой и др.

Большое событие в жизни коллектива порта—соревнование участков. Началось оно с того, что начальник участка тов. Игнатьев вызвал на соревнование диспетчеров порта и втянул в соревнование других начальников участков. Тов. Игнатьев вместе со своим дружным и сплоченным коллективом ускорил погрузочно-разгрузочные работы и завоевал первенство в соревновании участков порта.

Наша задача—всемерно развивать соревнование участков и бригад, улучшать организацию труда и добиться лучшего использования механизмов.

**С. БЕЛОВ,**
**секретарь партбюро.**

# Дадим стране тысячи тонн торфа сверх плана

Когда развернулось Всесоюзное социалистическое соревнование, коллектив рабочих и работниц крана № 31 Чернорамеского торфопредприятия взял на себя обязательство: план мая выполнить на 110 проц., июня—на 115, а июля — на 120 проц., дать сверх плана стране не менее 10 тысяч тонн торфа.

Чтобы выполнить эти обязательства, надо было подготовить кадры. Люди же в бригаде были в большинстве своем новые, не знавшие торфяного дела. С первых дней сезона мы взялись за обучение новичков и организовали стахановскую школу.

Темпы работы бригады росли с каждым днем и уже в конце мая коллектив добился первого серьезного успеха, выполнив декадное задание на 110 проц.

В среднем в мае бригада дала лишь 92 проц. месячного плана из-за отставания в первые дни сезона. Мы начали бороться за равномерную выработку и решили навертать упущенное. В июле темпы работы бригады по сравнению с предыдущими месяцами были значительно повышены, производительность крана возросла. 26 июля была одержана новая победа — за пять дней до срока мы выполнили сезонную программу

Воодушевленный этой победой, коллектив горит желанием в оставшиеся до конца сезона дни работать с еще большим напряжением, дать не менее 10 тысяч тонн торфа сверх плана.

**И. РЯШИН,**
**бригадир Чернорамеского торфопредприятия.**

# ЗА ГРАНИЦЕЙ

## АНГЛИЙСКИЕ РАБОЧИЕ ТРЕБУЮТ НЕМЕДЛЕННОГО ОТКРЫТИЯ ВТОРОГО ФРОНТА

ЛОНДОН, 7 августа. (ТАСС). Как передает английское министерство информации, вчера вечером делегация рабочих-машиностроителей Большого Лондона посетила Даунинг-Стрит (резиденция премьер-министра) и передала Черчиллю послание, в котором требует немедленного открытия второго фронта. Эта делегация состояла из 171 человека, представлявшего 105.686 рабочих 78 предприятий Большого Лондона, охватывающего промышленный район столицы и ее пригороды.

В переданном делегацией послании говорится: «Гитлер может быть разбит на двух фронтах в Европе, и мы готовы пойти на необходимые жертвы, которых потребует второй фронт. Мы не можем больше допускать, чтобы один Советский Союз перенесил все страдания. Наша страна находится в опасности, наша честь поставлена на карту, а положение является чрезвычайно серьезным. Если второй фронт не будет открыт немедленно, то в дальнейшем может быть уже слишком поздно. Мы требуем действий».

## Американские профсоюзы требуют открытия второго фронта

НЬЮ-ЙОРК, 7 августа. (ТАСС). Профсоюзные организации США продолжают выступать с требованиями ускорения открытия второго фронта. На заседании профсоюзного центра Конгресса производственных профсоюзов (КПП) штата Калифорния была вынесена резолюция, требующая открытия второго фронта и предостерегающая против нерешительности и колебаний, которые могут привести к поражению об'единенных стран. В резолюции говорится, что об'единенные страны имеют воздушное и военно-морское превосходство в районе Ла-Манша, достаточное количество судов для вторжения и превосходство в военном производстве. Резолюция содержит призыв к немедленному использованию «четырех миллионов солдат, которые в Англии и Ирландии ожидают приказа к наступлению».

4 августа в Нью-Йорке 400 представителей профсоюза моряков торгового флота, входящего в КПП, и их жены устроили шествие по городу и распространили 10.000 листовок, опровергающих доводы противников второго фронта, в частности заявления о нехватке судов.

Делегаты конференции входящих в КПП профсоюзов рабочих автомобильной и авиационной промышленности в Чикаго организовали шествие, участники которого несли лозунги и плакаты с надписью: «Второй фронт—сейчас».

Организация писателей Голливуда «Холливуд райтерс мобилизейшн» созвала конференцию, на которой присутствовало 500 делегатов. На конференции выступил известный писатель Колдуэлл, призывавший к немедленному открытию второго фронта. «Ради нас самих и нашей безопасности, — сказал он, — мы должны немедленно вступить в борьбу».

Газета профсоюза киноработников, входящего в АФТ, в Голливуде резко выступила против замаскированных профашистов, агитирующих против второго фронта.

На собрании профсоюза электриков, входящего в КПП, в гор. Питтсбурге (штат Пенсильвания) выступил член конгресса Вейсс, который заявил: «Второй фронт — это сейчас самые обнадеживающие слова». Председатель профсоюза электриков Фитцпатрик призывал рабочих оказать поддержку Рузвельту. «Пора начать наступление,—заявил он,— и закончить войну путем вторжения».

## Американская печать об отношениях между США и Финляндией

НЬЮ-ЙОРК, 6 августа. (ТАСС). Некоторые американские газеты продолжают критиковать правительство США за то, что оно поддерживает отношения с партнером держав оси—Финляндией. Выходящая в Бостоне газета «Геральд» выразила сожаление по поводу вашингтонской пассивной политики по отношению к стране, участие которой в войне отвлекает значительную часть Красной Армии с других фронтов. Другая провинциальная газета «Конституционен» (выходит в Атланте) пишет, что проблема Финляндии очень проста: «Финляндия является партнером наших врагов и поэтому она—наш враг». Газета «Бронкиэл» (выходит в Хьюстоне, штат Техас) пишет, что США в ближайшее время вынуждены будут об'явить войну Финляндии.

## Стаффорд Криппс о положении в Индии

ЛОНДОН, 8 августа, (ТАСС). Как передает агентство Рейтер, Стаффорд Криппс выступил с заявлением, в котором высказал свою точку зрения на события в Индии, происшедшие со времени его поездки туда. Криппс отметил, что является неблагоразумным для индийского народа требовать коренных и фундаментальных конституционных перемен в разгар ожесточенной войны, когда США, Китай и Великобритания напрягают все свои силы для защиты Востока от японского господства. Требования Ганди, чтобы английское правительство ушло из Индии и предоставило индийскому народу разрешить противоречия внутри страны, привело бы к хаосу и беспорядку.

В данный момент, продолжал Криппс, хаос в Индии отразился бы не на одной лишь Индии. Он сказал бы самое серьезное влияние на весь ход войны против держав оси.

Криппс указал далее, что нельзя полагать, что английское правительство или правительство Индии уступят угрозам насилия, беспорядка и хаоса.

## АНГЛО-ГЕРМАНСКАЯ ВОЙНА В ВОЗДУХЕ

ЛОНДОН, 8 августа. (ТАСС). В коммюнике английского министерства авиации говорится, что 7 августа самолеты противника сбросили бомбы на три пункта Юго-Западной Англии и на один из пунктов Шотландии. Имеются человеческие жертвы. Нанесен известный ущерб. Ночью несколько неприятельских самолетов появились над Восточной Англией и восточной частью Центральной Англии. В ряде пунктов были сброшены бомбы.

## Действия югославской партизанской авиации

ЖЕНЕВА, 8 августа. (ТАСС). По сообщению радиостанции «Слободна Югославия», итало-германская авиация совершила налет на освобожденный партизанами город Ключ, подвергнув его варварской бомбардировке. Имеются убитые и раненые среди гражданского народа, в том числе много женщин и детей.

В ответ на эту зверскую бомбардировку партизанская авиация, состоящая из самолетов-бомбардировщиков, произвела успешный налет на вражескій гарнизон и казармы в гор. Баня-Лука. По полученным сведениям, в результате бомбардировки разрушено несколько казарм, убито и ранено много немецких солдат и офицеров.

Немецкие оккупанты с помощью танков и мотопехоты пытались предпринять атаку в направлении горы Грмеч, но в результате контратаки об'единенных партизанских отрядов были вынуждены отступить, потеряв более 60 человек. Партизаны захватили большие трофеи, в том числе 11 пулеметов и 20.000 патронов.

Продолжаются ожесточенные бои в ряде районов Словении и Далмации.

## *Спортивное воскресенье*

Все шесть водных станций города: «Водник», «Динамо» и «Спартак» (у Окского моста), «Торпедо» (на Автозаводе), «Судостроитель» (в Сормове) и «Электрик» (в Ворошиловском районе) будут сегодня предоставлены в распоряжение участников массовых профсоюзно-комсомольских соревнований по плаванию и водным перегонам. В плавании на дистанции 100 метров без времени, в преодолении водной преграды с помощью подручных средств (бревна, доски, связки хвороста и т. п.) они продемонстрируют свою готовность к труду и обороне.

Сегодня же будет разыграно первенство города Горького по велосипеду. В 12 часов на 8 километре Московского шоссе будет дан старт участникам велосипедных гонок для мужчин и женщин на дистанции: 10, 15, 25 и 50 км.

У водной станции «Спартак» в 12 часов начнутся соревнования на первенство города по парусу с пересадкой рулевых. Соревнования эти пролятся 4 дня (8, 9, 15 и 16 августа) и определят лучших яхтсменов города в летнем сезоне 1942 года.

Вечером на стадионах футболисты начнут первый круг первенства города по футболу.

## *Извещение*

11 августа, в 7 час. 30 мин. вечера, в городском агитпункте горкома ВКП(б) состоится инструктивный доклад на тему: „Роль авиации в великой отечественной войне". Докладчик—майор авиации тов. Коврягин.

Билеты выдаются в городском агитпункте и райкомах ВКП(б).

Ответственный редактор
М. А. КАМЧАТОВ.

## *В театрах и кино:*

ТЕАТР ОПЕРЫ И БАЛЕТА, 9 августа—«**Риголетто**», 10 августа—«**Сильва**», 11 августа—**концерт белорусского искусства**. Предварительная продажа билетов на спектакли во второй половине августа откроется во всех кассах театра с 12 августа. Принимаются заявки на коллективные посещения.

ОБЛ. ТЕАТР ДРАМЫ. 9 августа днем—«**Трактирщица**», вечером—«**Парень из нашего города**», 11 августа—«**Звезда первой величины**».

ТЕАТР ЭСТРАДЫ. 9, 10 и 11 августа—**ансамбль песни и пляски РСФСР**. Начало в 9 час. вечера.

ГОСЦИРК. **Обновленная программа**, начало в 8 час. вечера.

КИНО: Палас—«**Тайга золотая**», Художественный — «**Ленинград в борьбе**», Рекорд—«**Подруги**».

# СЛАВНЫЕ РЕБЯТА

Цеховой парторг Николай Окунев рассмеялся:

— Так-таки ничего и не сказал?

— Ни звука... Только, когда я подошел к столу, он обхватил меня и расцеловал.

— Вот чудеса. Мне казалось, что Александр Иванович жену и то разучился целовать.

— Жену—не знаю, а меня чуть не задушил в об'ятиях. Тебя тоже благодарит и весь коллектив.

— И что его так растрогало?

— Я тоже сначала недоумевал.

— А потом?

— Потом понял.

— Что же оказалось? Расскажи, что ли, Начальник цеха откинулся к спинке кресла. По смутному широкому лицу его проскользнула улыбка.

— Рассказывать-то, собственно, нечего... Заводу предложено вдвое увеличить выпуск мин. Вот и все.

— Вдвое?!—мило Николая Окунева сразу вытянулось. Он протяжно свистнул.—И весь заказ поручают нам?

— Разумеется.

— А оборудование обещает подбросить?

— Нет.

— Но наше полностью загружено.

— Я это говорил директору.

— А он?

— Улыбнулся.

— Квалифицированных рабочих, по крайней мере, обещает дать?

— Когда я сказал об этом, он опять улыбнулся. И добавил: «За вас-то я не беспокоюсь. Вы обойдетесь. Другие тревожат».

— Как же будем, Сергей Петрович?

— Известно как... Заказ фронта!

* * *

Сергей Петрович вышел из кабинета на площадку антресоли, с которой раскрывается панорама цеха. Облокотившись на перила, он, как капитан корабля, начал пристально осматривать окружающее.

Шесть лет руководит Сергей Петрович механическим цехом. За это время он десятки раз беседовал со всеми рабочими, много раз просматривал каждую линию цеха, придумывал различные комбинации в расстановке оборудования, рабочих, в регулировании освещения.

Но сколько Сергей Петрович ни экспериментировал, он, подобно художнику, писателю, композитору, никогда не испытывал полного удовлетворения, болезненно ощущал, что до стройности, гармонии так же, пожалуй, далек, как и в начале своей деятельности.

И сейчас, облокотившись на перила и просматривая один станок за другим, он думал о том, сколь многого можно было бы достичь, если бы проектировщики цеха смотрели глубже в даль, не исходили из того, что им было знакомо и давалось без труда.

— А чтобы перестроить нужно время, много времени. Значит, надо итти другими путями.

Сергей Петрович спустился вниз и неторопливо пошел по цеху. Дойдя до молодого беловурого токаря Зотова, он на мгновенье задумался, как бы вспоминая что-то. Затем сказал:

— Ты во сколько утром приходишь, Иван Алексеевич?

— Без пятнадцати в семь.

— А минут на двадцать раньше не сможешь?

— Смогу. А что?

— Нерях у нас много развелось. Проверь, пожалуйста, как содержатся станки.

Токарь заурмянился.

— Хорошо. Проверю,—и, обмотнувшись на станок, он закрыл его собой.

Как бы не заметив этого движения, начальник цеха поблагодарил токаря и пошел дальше.

Едва он сделал несколько шагов, как Зотов торопливо начал собирать разбросанный инструмент, лоскутки промасленной бумаги и тряпки. В течение дня он заботливо протирал каждую деталь и клал инструмент на определенные места.

Сергей Петрович остановился около другого токаря.

— Как здоровье, Николай Владимирович?

— Хорошо себя чувствую, Сергей Петрович.

— А сынок пишет из армии?

Сергей Петрович расспрашивает старого токаря о том, о сем и между прочим просит понаблюдать за работой соседа, недавно пришедшего в цех.

— Хотим дать сложную работу. Прошу помочь ему.

— Не беспокойтесь, Сергей Петрович. Будет работать не хуже других...

Около токаря Низова, робкого паренька с низким лбом, на которого мастер давно махнул рукой, как на не подающего надежд работника, Сергей Петрович задерживается дольше, чем у других.

— Все ерунду обрабатываешь, Виктор Васильевич?

— Ерунду, Сергей Петрович,—равнодушно отвечает токарь.

— Худо, это, брат.

— Худо, Сергей Петрович.

— Чего же ты?

— Не выходит у меня сложное.

— Чепуху городишь! Ну-ка, возьми у Петрова крупную заготовку и принеси сюда.

Низов недоуменно смотрит на начальника цеха, потом несет заготовку. Сергей Петрович устанавливает ее и запускает станок.

— Так сможешь?

— Смогу, наверное.

— Делай!.. Я скажу, чтобы тебе дали двадцать штук. Обрабатывай и не робей.

Низов приступает к обработке новых деталей. Сначала он досадливо морщится, плюется, словно глотает что-то неприятное, а некоторое время спустя начинает улыбаться.

— Давно надо было взяться. Эта работа выгоднее и интереснее.

Сергей Петрович проходит итти по цеху. Взгляд его привлекает работница Щеглова. Высокая, худая женщина берет с вагонетки почти пудовые болванки, закрепляет их в станке, производит операцию и ставит на другую вагонетку. Почувствовав устремленный на себя взгляд, она поворачивается.

— Проходите, проходите, Сергей Петрович, не отвлекайте!

Она стоит у станка в одной сорочке. Рядом, на табуретке лежат кофта и джемпер.

— Или смутил мой вид?—улыбаясь говорит она. Черные глаза ее сверкают. Грудь высоко вздымается.

— Вы, кажется, разгорячились немножко. Здесь сквозняк...

— Сквозняк не страшен... А рекорд я установлю: тысячу поросят обработаю.—Она любовно проводит ладонью по головке мины.

— Не надорвитесь, Варвара Григорьевна. Поросята увесисты...

— Не беспокойтесь, я знаю свои силы.

— Вот женщина!—восхищается Сергей Петрович. Он вспоминает, что она эвакуировалась из Ленинграда и много месяцев не может установить, где ее муж и старший сын, мобилизованные в Действующую Армию.

* * *

По окончании утренней смены в цехе состоялось собрание. Сергей Петрович рассказал на нем об военном задании.

— Выполним, товарищи?—спросил он, заключая сообщение.

— Выполним!—дружно откликнулись многие.

— Конечно выполним, — негромко сказал рабочий Варежкин, который никогда и ничем не был доволен.—Выполним,—повторил он,—если коммерческого хлеба подбросят.

— А если не подбросят?—поднявшись с места, спросила Щеглова.

Ей предоставили слово.

— Коммерческого захотел?—сказала она, обращаясь к Варежкину.—А восемьсот граммов ты получаешь? Горячий обед с ужином тоже? Мы, ленинградцы, в начале зимы двести граммов получали. И работали, как звери работали. И врага отражали. Город, честь свою отстаивали. И отстояли.—Она обвела присутствующих острым взглядом.—Кто еще без коммерческого не может?

Собравшиеся приветливо засмеялись и зааплодировали.

Сергей Петрович наклонился к своему заместителю:

— Стахановке Орловой дрова отвезли? Хорошо. А Некрокину продуктовую посылку отправили? Не задерживайте. У него сын, говорят, моряков, и она будет как нельзя кстати...

На другой день утром мастера разнесли рабочим персональные задания начальника цеха. А в полдень Сергей Петрович вместе с Николаем Окуневым расставили двадцать красных флажков на станках рабочих, выполнивших нормы. К вечеру флажки, словно костры, запламенели на всех станках.

* * *

Предвкушая радостную встречу, Сергей Петрович не шел, а прямо летел к директору докладывать о выполнении фронтового заказа.

Директор встретил его холодно, официально.

— Странно,—подумал обескураженный Сергей Петрович.—Что это значит?

Директор между тем оседлал пенсне и начал неторопливо рыться в пухлой папке. Найдя какой-то документ, он внимательно посмотрел на него.

— Не знаю, сейчас ли вам сказать или после, когда отдышитесь?

— А что такое?—с тревогой спросил Сергей Петрович.

— Народный Комиссар просит увеличить выпуск мин еще на тридцать процентов.

Сергей Петрович глубоко вздохнул.

— Я так и знал. Начнутся охи, вздохи, ахи...

— Да я не из-за расширения программы, Александр Иванович... Ожидал неприятности... Очень уж вы обставили это сообщение.

В углыщках губ директора промелькнула едва заметная улыбка.

— А задание не страшит?

— С заданием... справимся как-нибудь...

— Оборудования, чай, много запросите?

— Да нет, думаю, что обойдемся с наличным. Резервы мы кое-какие раскрыли.

— Что ты говоришь?! А с рабочей силой как?

— Пожалуй, тоже не запросим.

Директор от удивления привскочил со стула.

— Как не запросишь?! Проси! Зачем скромничать. Немного я обязательно дам... Ты думаешь, я не представляю трудностей, думаешь, высоко сижу, так не вижу? Все, батенька, вижу и знаю...

Директор встал из-за стола и подошел к Сергею Петровичу.

— Славные вы, ребята, у меня, честное слово!.. Расцеловать бы вас всех...

**А. РАСПЕВИН.**

На основании распоряжения НКФ СССР от 25 июля 1942 г., № 456 облфинотдел обязывает предприятия, учреждения и организации представить местному рай(гор)финотделу в 3-дневный срок по опубликовании настоящего объявления, отчет ф. № 47а по военному налогу и налогу на холостяков, показав в этом отчете сведения за время с 1-апреля до 1 августа 1942 г.

Отчеты ф. № 47а за последующие кварталы должны представляться в общественном порядке по подоходному налогу, культсбору, военному налогу и налогу на холостяков.

ОБЛФИНОТДЕЛ.

Адрес редакции: г. Горький, 5, ул. Свердлова, 23. Телефоны: отв. секретарь—3-29-71, 3-55-91; отделы: парт. жизни—3-24-33, промышленности и транспорта—3-50-29, рекламы—4-09, сельского хозяйства—3-35-74, писем—3-43-04, 3-46-99.
МЦ 16172. Горьковский Полиграф, ул. Фигнер, 32. Размер 84 × 60.