Пролетарии всех стран, соединяйтесь!

XXV ГОД ИЗДАНИЯ

Горьковская Коммуна

Орган Горьковского обкома и горкома ВКП(б), областного и городского Советов депутатов трудящихся

№ 216 (7203). | Суббота, 12 сентября 1942 года | Цена 15 коп.

ВЫПОЛНЕН ГОДОВОЙ ПЛАН ТРАКТОРНЫХ РАБОТ

9 сентября Б.-Мурашкинская МТС выполнила годовой план тракторных работ. Достигнута экономия горючего в количестве 26.300 килограммов.

* * *

Красно-Октябрьская МТС 9 сентября выполнила годовой план тракторных работ на 101 процент, выработав на 15-сильный трактор 509 га. Экономия горючего составила 7 тонн. МТС также выполнила план комбайновой уборки и озимого сева.

ОТ СОВЕТСКОГО ИНФОРМБЮРО

УТРЕННЕЕ СООБЩЕНИЕ 11 СЕНТЯБРЯ

В течение ночи на 11 сентября наши войска вели бои с противником западнее и юго-западнее **Сталинграда**, а также в районе **Моздока** и уличные бои в **Новороссийске**. На других фронтах существенных изменений не произошло.

▲ Западнее Сталинграда наши войска вели напряженные оборонительные бои с наступающими танками и пехотой противника. Н-ская стрелковая часть отбила три атаки гитлеровцев и уничтожила 6 танков и до двух рот пехоты противника. На другом участке продолжались бои с прорвавшимися в наше расположение автоматчиками противника. Истреблено более 100 немецких автоматчиков.

▲ Юго-западнее Сталинграда на одном из участков противник крупными силами танков и пехоты атаковал наши позиции. Наши части предприняли несколько контратак и нанесли немцам большой урон. Уничтожено 11 танков, 5 автоматов с войсками, 9 противотанковых орудий и до 400 гитлеровцев. На другом участке Н-ская часть, после упорных боев, оставила один населенный пункт.

▲ В Новороссийске продолжались упорные уличные бои. Ценой больших потерь противнику удалось потеснить наши части и занять несколько улиц. На одном участке, который обороняет отряд морской пехоты, краснофлотцы уничтожили роту румын и подорвали 3 немецких танка. В другом районе наши бронебойщики сожгли и подбили 2 танка и бронемашину противника.

▲ На одном из участков Западного фронта наши части, преодолев минные поля и сильное огневое противление противника, ворвались на окраину крупного населенного пункта. Захвачен немецкий танк и много боеприпасов. Наши артиллеристы, расчищая путь пехотным подразделениям, разрушили 25 вражеских ДЗОТов, 9 блиндажей, подавили огонь 4 минометных и 3 артиллерийских батарей.

▲ Немецкому ефрейтору Георгу Рэйнель пишет его жена Гертруда из Хемница: «...Сегодняшнее воскресенье пасмурно и туманно. Такое же настроение у людей. Я не знаю сколько еще можно выдержать. С питанием так дальше продолжаться не может, а между тем говорят, что скоро будет еще хуже. Уже теперь некоторые с'ели за неделю двухнедельную норму хлеба. Что же будет дальше? Можно написать целую книгу о том, как тяжело приходится нам здесь переживать нужду».

▲ Немецко-фашистские мерзавцы сожгли 22 деревни Белебелковского сельсовета, Ленинградской области. Уничтожено 428 жилых домов с всеми надворными постройками. Фашистские бандиты замучили и расстреляли десятки местных жителей.

▲ Югославские патриоты продолжают успешную борьбу против немецко-итальянских захватчиков. В ожесточенных боях, происходивших недалеко от гор. Баня Лука, разгромлены уничтожили около 40 итальянских солдат и офицеров. Кроме того, партизаны сожгли танка и захватили много боеприпасов. Вблизи станции Рума партизанский отряд задержал воинский поезд. Когда гитлеровцы выскочили из вагонов, партизаны открыли по ним огонь. На путях осталось более 200 убитых оккупантов.

ВЕЧЕРНЕЕ СООБЩЕНИЕ 11 СЕНТЯБРЯ

В течение 11 сентября наши войска вели упорные бои с противником западнее и юго-западнее **Сталинграда**, в районе **Моздок**, а также на Волховском участке фронта в районе **Синявино**. После многодневных ожесточенных боев наши войска оставили г. **Новороссийск**.

▲ За 10 сентября частями нашей авиации на различных участках фронта уничтожено или повреждено 15 немецких танков и бронемашин, до 200 автоматов с войсками и грузами, более 30 повозок с боеприпасами, подавлен огонь 8 батарей полевой и зенитной артиллерии, взорвано 4 склада боеприпасов и 3 склада горючего, рассеяно и частью уничтожено до двух батальонов пехоты и эскадрон конницы противника.

▲ Западнее Сталинграда продолжались напряженные бои. Наши войска отбивали атаки крупных сил пехоты и танков противника, наступающих при поддержке авиации. В ходе этих боев немецко-фашистские войска несут огромные потери в живой силе и технике. Только на участке Н-ской части в бою у населенного пункта наши бойцы подбили и сожгли 17 немецких танков и истребили до 400 гитлеровцев. На другом участке свыше 30 танков противника атаковали позиции нашей артиллерийской батареи. Наши бойцы отстояли рубеж и, ведя огонь прямой наводкой, уничтожили 14 немецких танков.

▲ Юго-западнее Сталинграда наши войска вели ожесточенные бои с немецко-фашистскими войсками. Н-ская часть отбила несколько атак противника и, перейдя в контратаку, отбросила немцев на исходные позиции. На поле боя осталось 240 вражеских трупов и 3 сожженных немецких танка.

▲ В районе Моздок наши войска продолжают вести бои с группировкой противника, переправившейся на южный берег водного рубежа. За пять дней боев на этом участке уничтожено более 2.000 немецких солдат и офицеров, подбито и сожжено более 90 танков противника.

▲ На одном из участков Западного фронта наши войска заняли несколько укрепленных пунктов. Бойцы Н-ской части разгромили батальон немецкой пехоты. Среди убитых гитлеровцев обнаружен командир 430 полка 129 немецкой пехотной дивизии и командир 1 батальона того же полка. На другом участке наши подразделения в наступательных боях подбили 2 танка и уничтожили более 500 немецких солдат и офицеров.

▲ На Волховском участке фронта в районе Синявино наши войска атаковали противника и заняли несколько населенных пунктов, захватили трофеи и пленных. Противник, пытаясь восстановить положение, перешел в контратаки. В контратаки противника отбиты, большими для него потерями. Только в результате одного боя наши части уничтожили 26 немецких танков.

▲ Пленный солдат 46 венгерского пехотного полка Ференц Рикоф рассказал: «Наша часть была укована русскими и отступила. Мы потеряли свыше 200 солдат и много оружия. Отступающих венгерцев немцы встретили пулеметным огнем и беспощадно расстреливали. Мы оказались между двух огней и решили сдаться в плен. Питание венгерской армии очень плохое. Хлеба выдают по 150—200 граммов в сутки. Находившиеся вместе с нами немецкие солдаты снабжаются значительно лучше. Нам объявили приказ немецкого командования, в котором говорилось: «Недостойно венгерского солдата роптать. За выражение недовольства будут повешивать. Но вы должны знать, что больше 150—200 граммов хлеба все равно вам не получить».

▲ Получены сведения о жестокостях советских бойцов и мирных граждан оккупированных немцами районов. Увешенные в Таммельбургский ГЕРБ. В этом лагере находится до 4.000 человек. Подавляющее большинство из них—мирные граждане оккупированных немцами районов и сел. Немцы отняли у них теплую одежду и обувь, взамен дали грязное тряпье и деревянные колодки. Администрация и охрана лагеря обращаются с советскими людьми хуже, чем со скотом. Заключенных заставляют работать на полях немецких помещиков по 16 часов в сутки, вырывают в них заставляют возить повозки. Ежедневно от голода и непосильной работы в лагере умирают несколько человек.

НАД БУДАПЕШТОМ

ДЕЙСТВУЮЩАЯ АРМИЯ, 10 сентября. (Спецкорр. ТАСС). В ночь на 10 сентября большая группа советских бомбардировщиков совершила налет на военно-промышленные об'екты Будапешта, Берлина, Кенигсберга и некоторых других городов Восточной Германии.

Вскоре после старта в штаб начали поступать радиограммы с бортов самолетов. Было уже темно. Самолеты, шедшие рядом, потеряли друг друга из виду. Далеко внизу простиралась родная земля, захваченная фашистскими мерзавцами. При этой мысли сердца летчиков наполнялись жгучей ненавистью к врагу. Водители грозных советских машин летели на запад, чтобы отомстить немецким бандитам и их венгерским сообщникам за все их злодеяния. Темная ночь и легкая дымка тумана, покрывшая землю, затрудняли ориентировку. Штурманам стоило громадных усилий разыскать в просветах между облаками нужный ориентир.

Пройдено уже много сотен километров. Через короткое время самолетам предстоит пересечь границу Венгрии. Уже остались позади отроги Карпатских гор. Венгерские города на этот раз затемнены. Очевидно, первый налет советских бомбардировщиков встревожил фашистских правителей.

— Скоро Будапешт, — сообщает по телефону штурман корабля гвардии майору Бойко летчику гвардии майору Брусницыну.

Цель видна еще за много десятков километров. Темнота ночи сожжена многочисленными прожекторами, разрывами зенитных снарядов. Бойко ведет самолет точно на цель. Штурман склонился над картой, делает последние расчеты для курса.

Внизу Будапешт. Штурман нажимает боевую кнопку, машина сотрясается—это из бомбовых люков вниз на военные об'екты города сброшен смертоносный груз. Там, внизу—металлургические и машиностроительные заводы, нефтеперегонный завод, нефтехранилища, большие склады, казармы. Отчетливо вспыхивают разрывы. Гвардии старшина радист Гусев передает в эфир сообщение командира:

— Задание выполнено, идем на свой аэродром.

Над Будапештом горели [illegible] ящиеся авиабомбы, когда к [illegible] подошел самолет гвардии [illegible] Дмитрия Чумаченко. Много [illegible] жей бомбило в это время разрушительные об'екты. Бомбы, [illegible] ные штурманом Патрикеевым, [illegible] вали 3 пожара и один сильный взрыв.

В Северо-Восточной части [illegible] было видно много очагов пожара. Из них 2 больших размеров, [illegible] вожавшиеся сильными взрывами. Штурман гвардии старший [illegible] нант Пономарчук бомбил [illegible] ную часть города. Возникло [illegible] пожаров и несколько взрывов.

Наряду со старыми, [illegible] летчиками в налете приняла [illegible] стие молодежь. Все члены [illegible] летчика Харитонова—комсомо[illegible]

С. КРАСИЛЬ[illegible]

СТРАНА ЖДЕТ ОТ СОРМОВИЧЕЙ ПЕРЕВЫПОЛНЕНИЯ СЕНТЯБРЬСКОГО ПЛАНА

В августе завод «Красное Сормово» реализовал свои обязательства и дал продукцию сверх плана. Завод вышел теперь в ряды лучших предприятий области и занимает видное место среди передовых предприятий страны.

Верные сыны вашей родины, сормовские рабочие неустанно помогают фронту.

Молодой бригадир Аркадий Гордеев работает так же самоотверженно, как старый сормович тов. Храмов, за плечами которого пятьдесят лет упорного труда. Лучшие сталевары завода Иван Сосв и Степан Горшенков дали стране десятки тонн стали сверх плана. Кузнецы Михаил Егоршин и Степан Комаров в течение трех месяцев выполняют полторы—две нормы в смену.

Дружный многотысячный коллектив завода показывает пример честного самоотверженного труда для фронта.

Но то, что сделано, это лишь начало. Задача сормовичей—дальнейшее увеличение выпуска продукции. Таково требование фронта, родины, партии, товарища Сталина.

Завод «Красное Сормово» приступил к перестройке производства, преодолевая его техническую отсталость. Коллектив завода сокращает затраты труда на единицу продукции. Только за два последних месяца эти затраты уменьшены на десятки часов.

Поддерживая инициативу рабочих и инженеров в деле всемерного использования резервов производства, поощряя каждое серьезное стахановское начинание, сормовичи обязаны добиться не только выполнения, но и перевыполнения плана.

«Красное Сормово» располагает большими резервами производства, в особенности, в деле использования оборудования.

Характерно заявление начальника одного из цехов завода тов. Чигирь. «В августе,—сказал тов. Чигирь,—у нас в цехе с'ем продукции с оборудования по сравнению с июлем увеличился в два раза. Несмотря на это, мощность оборудования нами используется неполностью».

Огромные резервы производства скрыты в заготовительных и, в частности, в сталелиательных цехах. Мобилизация этих резервов зависит от сталеваров, мастеров и инженеров, от работников завода, призванных улучшить снабжение сталелиательных цехов. Кто сокращает простои мартеновских печей, кто выпускает плавки по графику, тот помогает фронту.

Особо важна для нашей страны, для всего советского народа четкая работа завода «Красное Сормово» в настоящее время, когда озверелый враг, собрав все свои силы, рвется к Сталинграду, к Волге, на Кавказ.

Работать по графику, изо дня в день давать продукцию в установленном количестве — таков долг сормовичей.

В грозные дни, которые переживает наша страна, мало выполнять план. Надо дать фронту продукцию сверх плана. **Страна ждет от сормовичей перевыполнения сентябрьской программы.**

Задача смежников «Красного Сормова»—помочь заводу успешно справиться с ответственным заданием, в срок и полностью предоставить сормовичам все необходимое для выполнения плана.

Дело чести рабочих и инженеров автозавода им. Молотова, станкозавода и других предприятий, призванных в порядке производственной кооперации реализовать это задание,—в самый короткий срок, вне очереди, выполнить все заказы завода «Красное Сормово».

Никогда еще ни один народ, ни одна страна не поддерживали своей армии с такой решительностью, как в наши дни советский народ поддерживает Красную Армию. Своим самоотверженным трудом горьковские рабочие, в частности, сормовичи, помогают ей истреблять немецких захватчиков.

В числе 73 гитлеровских дивизий, разгромленных Красной Армией за последние четыре месяца, немало вражеских полков и батальонов, уничтоженных с помощью смертоносной продукции горьковских рабочих и работниц.

Летская кровью, враг пробивается вперед. Чтобы остановить и отбросить его, чтобы освободить нашу землю от фашистских бандитов, надо дать фронту еще больше вооружения и боеприпасов!

Горьковские рабочие и их передовой отряд—сормовичи должны с честью выполнить свой долг перед родиной.

ФРОНТУ НУЖНА ВАША ПРОДУКЦИЯ, ТОВАРИЩИ СОРМОВИЧИ!

Самоотверженно, не покладая рук, работайте для фронта, с каждым днем увеличивайте выпуск боевой продукции, усиливайте помощь доблестной Красной Армии!

КОММУНИСТЫ ВО ГЛАВЕ СОРЕВНУЮЩИХСЯ

До июня наш цех систематически не выполнял график, тащился в хвосте отстающих цехов завода. Получалось это потому, что в цехе слабо была поставлена трудовая дисциплина, соревнование проходило формально, коммунисты часто не являлись примером на производстве.

Включившись во Всесоюзное соревнование, партийная организация цеха, прежде всего, взялась за организацию подлинного соревнования на участках и крепко поставила вопрос о том, чтобы каждый коммунист был вожаком на производстве.

После того, как этот вопрос был обсужден на партийном собрании, большинство коммунистов стало в передовые ряды соревнующихся и показало пример самоотверженной работы. Коммунисты тт. Соловьев, Зиновьев, Козлов, Клюшенков и другие, показывая образцы высокой производительности труда, подняли на стахановскую работу остальных рабочих.

Партбюро начало больше заниматься вопросами производства, контролировать деятельность администрации и там, где нужно, помогать хозяйственникам общими усилиями исправлять недостатки.

Участок тов. Максимовича был отстающим, не выполнял графика, тянул весь цех назад. Партбюро вместе с партгруппоргом тов. Родионовым собрало людей, поговорило с ними. После этого тт. Родионов, Салфаров и другие коммунисты организовали на участке действенное соревнование, ежедневно показывали его результаты на досках показателей и в специальных «молниях». Агитаторы начали регулярно проводить беседы и читки газет. Усилия партгруппы не пропали даром — участок вскоре вышел в число передовых в цехе и в течение июля и августа держал цеховое переходящее красное знамя.

«Узким» местом в цехе был и участок мастера тов. Данылова. Когда же коммунисты как следует взялись за работу, то и этот участок в течение двух декад подтянулся до уровня передового. Сейчас все рабочие участка соревнуются, налажена гласность соревнования.

На других производственных участках коммунисты также стали подлинными организаторами масс, вожаками на производстве. В итоге в июле цех сработал хорошо и получил заводское переходящее красное знамя. В августе он также успешно справился с увеличенным заданием и снова вошел в число передовых.

Все же у нас много еще недостатков, в частности по использованию внутренних резервов.

Необходимо сильнее укрепить трудовую дисциплину и добиться, чтобы каждый рабочий выполнял нормы.

При этом условии мы дадим стране еще больше продукции и тем самым ускорим разгром гитлеровских оккупантов.

И. ЛИСИН,
секретарь цеховой парторганизации.

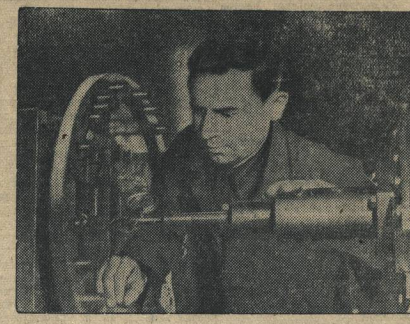

Токарь-стахановец цеха, где начальником т. Чигирь (завод «Красное Сормово»), Роман Михайлович Кузнецов, систематически перевыполняя суточный график, довел выработку до 400 процентов.
Фото П. Мозжухина.

СТАЛЬ СВЕРХ ПЛАНА

Августовский план по выплавке стали моя бригада закончила 22 августа, а в целом печь № 4, на которой я работаю, выполнила месячный план 25 августа. В оставшиеся дни месяца мы дали сверх плана десятки тонн стали.

Этих успехов мы добились в результате того, что у нас, среди сталеваров, широко развернуто соревнование. Каждый сталевар стремится работать сегодня лучше, чем вчера.

Я соревнуюсь с бригадой тов. Волынкина. У каждого из нас есть план—задание по операциям: на завалку, розлив и т. д. Если сменщик работал сегодня хорошо и на доске показателей соревнования он перекрыл меня, то я стараюсь сделать еще лучше. Для этого я изучаю его метод работы, учитываю, где и на чем он сэкономил.

В течение всего августа завалку печи я производил за 1 час 45 минут—2 часа вместо 2 час. 40 мин, по норме. В среднем завалка и плавка производилась за 5 часов вместо 6 по норме. За месяц это дало очень многое.

В начале сентября печь остановилась на плановый ремонт. Наша бригада вместе с печниками ремонтирует печь. Хотя я и не каменщик, но по опыту знаю, чем болеет печь, где ее нужно особенно подлечить.

На-днях мы встаем на новую вахту, будем давать высококачественную сталь в нужном количестве. Я не сомневаюсь, что мы, как и в августе, дадим десятки тонн стали сверх плана. Нужно только администрации цеха чутко прислушиваться к нашим требованиям.

У нас в цехе до сих пор слабо работает крановое хозяйство. Часто из-за неисправности кранов задерживается завалка печи и происходит передержка времени на кипении. Механику тов. Крупкину известно, что краны работают с перебоями, но он слабо реагирует на это. Нередки случаи задержки из-за несовременной подачи шихты. Иногда ее подают лишь в конце смены. Все эти недостатки администрация цеха мало немедленно устранить.

Сталевар И. СОЕВ.

НЕ ВЫПОЛНИВ ЗАДАНИЯ, НЕ УХОЖУ ИЗ ЦЕХА

Я работаю в цехе, где начальником тов. Чигирь, на обработке одной очень трудоемкой детали. Раньше слесари-сборщики часто жаловались на недостаток этой детали. Но вот уже третий месяц, как я одна только даю по некоторым операциям столько деталей, сколько нужно по графику.

Нельзя сказать, чтобы эти операции требовали особо высокой квалификации. Нет. При выполнении их нужно быть только очень внимательной, иметь некоторую производственную сметку, а главное—взять от станка все, что он может дать.

Например, необходимо полностью использовать резцовые держатели, а для этого иметь соответствующие резцы. Уже одно это может дать большой результат.

У меня весь инструмент находится в порядке: резцы заточены и на обдирку и на отделку, поэтому я делаю больше деталей, чем мой сменщик и другие токари.

В июле заводское жюри присвоило мне звание лучшего токаря завода. Это почетное звание вызывает у меня желание работать еще лучше, давать деталей еще больше.

У меня установилось правило: домой не уходить до тех пор, пока не выполнишь задание.

На-днях мой сменщик тов. Софронов заболел. Мне пришлось работать за двоих, по 18—20 часов в сутки. Я находилась у станка, отдыхала всего по 3—4 часа в сутки и снова вставала к станку. Задание, которое было задано на станок, я выполнила одна.

То, что я даю по 2 нормы в смену и аккуратно выдерживаю графики, еще не предел. Если улучшить работу под'емного крана, который работает с большими перебоями, то можно сделать значительно больше. А мы должны делать больше, оно задание на сентябрь нашему цеху и заводу в целом значительно увеличено.

Мы должны делать больше и лучше потому, что фронту нужна наша продукция. Она нужна нашим доблестным бойцам и командирам для истребления врага, для уничтожения живой силы и техники немецко-фашистской грабительской армии, для достижения нашей полной победы.

И чем лучше, чем больше будет работать каждый из нас, сормовичей, тем сильнее будут удары Красной Армии по гитлеровским бандитам, тем быстрее будет сокрушен гитлеризм.

А. СОЛДАТОВА,
токарь механического цеха.

ТОРЖЕСТВЕННЫЙ МИТИНГ НА Н-СКОМ ЗАВОДЕ

Вчера на Н-ском заводе состоялся торжественный митинг, посвященный вручению переходящего Красного Знамени Государственного Комитета Обороны, завоеванного заводом во Всесоюзном социалистическом соревновании в августе 1942 года.

На трибуну митинга входят старейшие рабочие завода, орденоносцы, стахановцы, народный комиссар, секретари обкома ВКП(б) тт. Родионов и Киреев, директор завода и другие.

Под звуки «Интернационала» митинг открывает парторг ЦК ВКП(б). Он предоставляет слово для вручения знамени гвардии полковнику тов. Еремину. Тов. Еремин, передавая знамя, говорит:

— Сегодня вашему успеху радуется вся страна, радуется Красная Армия. С гордостью и радостью смотрит на вас передовой отряд Красной Армии — гвардейцы.

Тов. Еремин призвал коллектив завода поднять еще выше темпы работы и давать армии как можно больше боевой продукции.

Принимая знамя, директор завода говорит, что коллектив предприятия за июль и август добился увеличения выпуска боевой продукции. Но он не должен успокаиваться на достигнутом. Директор завода дает клятву в сентябре увеличить выпуск продукции, необходимой фронту.

Бурными аплодисментами поддерживают собравшиеся клятву своего директора.

На митинге с приветственным словом выступили секретарь ВЦСПС тов. Николаева, стахановец 5 цеха тов. Казанцев, народный комиссар.

— Ваш завод, — говорит нарком,—является лидером среди заводов промышленности Наркомата. Мы уверены, что вы и впредь будете в авангарде наших предприятий.

Перед закрытием митинга выступил секретарь горкома ВКП(б) тов. Ефимов.

Митинг с большим воодушевлением принял письмо товарищу Сталину. Коллектив завода в своем письме заверяет товарища Сталина, что сделает все для увеличения выпуска боевой продукции и снабжения ею Красной Армии.

Н-СКИЙ ЗАВОД, 11. (Наш. спец. корр.).

Итоги Всесоюзного социалистического соревнования за август

ВЦСПС и Наркомсредмаш, рассмотрев итоги Всесоюзного социалистического соревнования заводов среднего машиностроения за август 1942 г., признали победителями в соревновании, занявшими первые места: Череповецкий химический завод имени М. И. Калинина, завод «Карболит», Красноуральский химический завод и завод «Победа рабочих». ВЦСПС и Наркомхимпром решили сохранить переходящее Красное Знамя Государственного Комитета Обороны и вылать первую премию Череповецкому химическому заводу имени М. И. Калинина; сохранить переходящее Красное Знамя ВЦСПС и Наркомхимпрома и вылать первые премии заводам «Карболит» и Красноуральскому химическому заводу; вручить переходящее Красное Знамя ВЦСПС и Наркомхимпрома, а также первую премию заводу «Победа рабочих». Вторые места в соревновании заняли 7 предприятий, в том числе завод, где директором тов. Сас. Третьи места заняли 9 предприятий, в том числе завод, где директором тов. Алексеев.

ВЦСПС и Наркомхимпром, рассмотрев итоги Всесоюзного социалистического соревнования работников химической промышленности за август 1942 г., признали победителями в соревновании, занявшими первые места: Череповецкий химический завод имени М. И. Калинина, завод «Карболит», Красноуральский химический завод и завод «Победа рабочих». ВЦСПС и Наркомхимпром решили сохранить переходящее Красное Знамя Государственного Комитета Обороны и вылать первую премию Череповецкому химическому заводу имени М. И. Калинина; сохранить переходящее Красное Знамя ВЦСПС и Наркомхимпрома и вылать первые премии заводам «Карболит» и Красноуральскому химическому заводу; вручить переходящее Красное Знамя ВЦСПС и Наркомхимпрома, а также первую премию заводу «Победа рабочих». Вторые места в соревновании заняли 7 предприятий, в том числе завод, где директором тов. Сас. Третьи места заняли 9 предприятий, в том числе завод, где директором тов. Алексеев.

Лучший сверловщик завода «Красное Сормово» Василий Ветлужный. Домашний (цех, где начальником т. Савровский), выполняет до 3-х норм в смену.
Фото П. Мозжухина.

ОБУЧАЕМ НОВЫЕ КАДРЫ

За время великой отечественной войны кадры нашего цеха значительно изменились. Достаточно сказать, что 25 проц. коллектива сейчас составляют подростки, пришедшие из ремесленных училищ, школ ФЗО и общеобразовательных школ, имеющие производственный стаж от 2 до 9 месяцев.

Мы серьезно взялись за обучение и воспитание новых кадров. Каждого мастера, бригадира и рабочего предупреждаем, чтобы они оказывали ученикам всемерную помощь, приучая их к делу.

И теперь можно отметить, что наши молодые кадры большей частью работают уже самостоятельно. Можно привести десятки примеров, когда подростки показывают блестящие успехи и уже обучают своих сверстников.

Вот Юрий Чадаев. Это очень способный парень. За короткий период он увеличил производительность труда в пять раз.

С первых дней своей работы большую известность получил в Аркадий Гордеев. На участке мастера Розенталя, куда поставили Аркадия, он стал всеобщим любимцем. Сейчас он получил квалификацию. 3 разряда, работает за бригадира. Под его руководством трудятся 4 девушки, которых он обучает. С заданием бригада справляется успешно, график сборки машин выдерживает ежедневно.

Наш цех с большим успехом закончил августовский план. В этой победе значительную роль сыграли молодые кадры, воспитанию которых мы уделяем большое внимание.

А. ГАЙЗЕР,
начальник цеха.

В исполкоме областного Совета

Об итогах областного социалистического соревнования сельских советов за август 1942 года

Рассмотрев итоги областного социалистического соревнования сельских советов за август 1942 г., исполнительный комитет Горьковского областного Совета депутатов трудящихся **решил:**

1. Признать победителями в областном социалистическом соревновании сельских советов, занявшими **первые** места:

1. **Смагинский сельсовет**, Бутурлинского района (председатель тов. **Шибаева П. И.**);

2. **Зверевский сельсовет**, Б.-Маресевского района (председатель тов. **Симонов Я. В.**);

3. **Лубляницкий сельсовет**, Д.-Константиновского района (председатель тов. **Жаворонкова А. Е.**).

Эти сельсоветы в августе выполнили свои обязательства: провели в сжатые сроки уборку урожая, перевыполнили план сдачи семян, животноводства, досрочно выполнили план хлебосдачи (Смагинский, Зверевский) и все другие поставки сельскохозяйственных продуктов, выполнили финплан III квартала и обеспечили подготовку школ к новому учебному году с полным охватом детей всеобучем.

Оставить переходящее Красное знамя облисполкома у Смагинского сельсовета, Бутурлинского района, выдать премию 5.000 рублей и выделить на социально-культурные мероприятия 5.000 рублей.

Передать переходящее Красное знамя облисполкома от Чембилеевского сельсовета, Красно-Октябрьского района,—Зверевскому сельсовету, Б.-Маресевского района, выдать премию в сумме 5.000 рублей и выделить на социально-культурные мероприятия 5.000 рублей.

Передать переходящее Красное знамя облисполкома от Ереминского сельсовета, Городецкого района,—Лубляницкому сельсовету, Д.-Константиновского района, выдать премию в сумме 5.000 рублей и выделить на социально-культурные мероприятия 5.000 рублей.

Премировать председателей сельсоветов: Смагинского—Шибаеву П. И., Зверевского—Симонова Я. В., Лубляницкого—Жаворонкову А. Е. по 600 рублей каждого.

2. Признать победителями в областном социалистическом соревновании сельских советов, занявшими **вторые** места:

1. Кочергинский сельсовет, Балахнинского района (председатель тов. Канатаева М. В.);

2. Каменский сельсовет, Пильненского района (председатель тов. Крылова З. М.);

3. Андреевский сельсовет, Сергачского района (председатель тов. Салихетдинов Б.);

4. Валгусский сельсовет, Бутурлинского района (председатель тов. Харитонова Е. Н.);

5. Бржнежский сельсовет, Павловского района (председатель тов. Павлов А. А.);

6. Амачкинский сельсовет, Павловского района (председатель тов. Хохлов И. П.);

7. Захаровский сельсовет, Фоминского района (председатель тов. Торопов В. В.).

Выделить этим сельсоветам на социально-культурные мероприятия по 5.000 рублей каждому.

3. Отметить хорошую работу по выполнению принятых социалистических обязательств: М.-Песочинского сельсовета, Городецкого района (председатель т. Макаров П. А.); Шестовского сельсовета, Городецкого района (председатель т. Бутин Н. Л.); Горевского сельсовета, Уренского района (председатель тов. Потехина А. П.); Бутурлинского сельсовета, Бутурлинского района (председатель тов. Ширшов И. В.); Польщовского сельсовета, Фоминского района (председатель тов. Филиппов И. Н.); Слабуковского сельсовета, Спасского района (председатель тов. Грезин И. Г.); Отарского сельсовета, Воротынского района (председатель тов. Сергеева А. А.); Майского сельсовета, Шахунского района (председатель тов. Полозов В. Н.); Кочкуровского сельсовета, Починковского района (председатель тов. Кулемин Д. Н.); Давыдовского сельсовета, Сосновского района (председатель тов. Воронина А. Ф.); Н.-Погостинского сельсовета, Балахнинского района (председатель тов. Кузнецов В. А.).

* * *

В развернувшемся социалистическом соревновании сельских советов все больше и больше растет вожачество передовых советов, повысилась организующая роль депутатов, многие из них стали подлинными вожаками колхозных масс в стахановском труде. Но, вместе с этим, не все еще сельские советы повсеместно борются за выполнение принятых обязательств.

Исполком облсовета призывает все сельские советы области работать еще самоотверженнее и, на основе массово-разъяснительной работы, мобилизовать колхозников на успешное выполнение военно-хозяйственных задач.

Еще шире развернем социалистическое соревнование за досрочное выполнение государственных обязательств, за сжатые сроки проведения зяблевой вспашки и обмолота хлебов, за дальнейший подъем животноводства!

Будем, не покладая рук, работать на помощь фронту, бороться за получение переходящего Красного Знамени Государственного Комитета Обороны.

ЗА ГРАНИЦЕЙ

ВЫСТУПЛЕНИЕ ЧЕРЧИЛЛЯ В ПАЛАТЕ ОБЩИН О ПОЛОЖЕНИИ В ИНДИИ

ЛОНДОН, 11 сентября. (ТАСС). Как передает агентство Рейтер, Черчилль выступил в палате общин с заявлением о положении в Индии. Он сказал, что положение в Индии улучшается, и в целом является удовлетворительным. Принципы декларации, сделанной английским правительством и явившейся основой миссии Криппса в Индии, остаются твердыми и неизменными.

Черчилль сказал далее, что, хотя предложения Криппса были отвергнуты Индийским национальным конгрессом, вопрос на этом не заканчивается, ибо конгресс не представляет всей Индии и не представляет даже индийские массы.

По словам Черчилля, Индийский национальный конгресс в настоящее время отказался от проведения политики непротивления, которую Ганди долго пропагандировал, и открыто стал на путь деятельности, имеющей своей целью «затруднить оборону Индии против японского захватчика, который находится на границах Ассама, а также на восточном побережье Бенгальского залива». «Вполне может быть,—сказал Черчилль,— что эта деятельность Индийского национального конгресса получала помощь со стороны японской пятой колонны, причем эта помощь имеет весьма широкие масштабы и особенно сказывается в районах стратегических пунктов. Характерно, например, что коммуникации индийских сил, защищающих Бенгальскую провинцию на ассамских границах, подвергаются особенно активным нападениям». Черчилль заявил, что в этой обстановке вице-король и правительство Индии сочли необходимым запретить центральные и провинциальные органы конгресса и арестовать Ганди и других его лидеров.

Черчилль отметил, что конгресс не оказывает какого-либо влияния на вооруженные расы, от которых, не считая английских войск, в значительной степени зависит оборона Индии. Хотя в Индии нет обязательной воинской повинности, сказал Черчилль, тем не менее уже свыше миллиона индийцев добровольно вызвались служить делу об'единенных наций. За последние два месяца свыше 140 тыс. новых добровольцев пришло в армию.

Черчилль заявил, что конгресс оказался бессильным разложить английскую армию или помешать огромному аппарату индийских чиновников выполнять свои обязанности. Все общественные учреждения Индии продолжают работать, министры провинциальных правительств остаются на своих постах, попытки конгресса нарушить коммуникации проваливаются, а акты грабежа и поджогов подавляются и наказываются при небольшом числе жертв. На территории Индии, сказал Черчилль, было убито меньше 500 человек, причем возникла необходимость перебросить лишь немногочисленных бригад английских войск в различные пункты для поддержки гражданских властей. Черчилль сообщил, что в Индию прибыли крупные подкрепления, и заверил в заключение палату общин в том, что «положение в Индии в данный момент не дает никакого повода для чрезмерного разочарования или тревоги».

Интенсивный налет английских бомбардировщиков на Дюссельдорф

ЛОНДОН, 11 сентября. (ТАСС). Английское министерство авиации сообщает, что в ночь на 11 сентября мощные соединения бомбардировщиков совершили интенсивный налет на Дюссельдорф и другие об'екты в Западной Германии.

Самолеты английской истребительной авиации проводили наступательные операции над оккупированной территорией.

Из ночных налетов на свои базы не вернулся 31 английский бомбардировщик.

Возобновление военных действий на Мадагаскаре

ЛОНДОН, 11 сентября. (ТАСС). В Лондоне опубликовано правительственное заявление, в котором говорится:

После оккупации Диего Суарес английское правительство надеялось, что генерал-губернатор Мадагаскара даст британскому командованию возможность предпринять шаги, которые последнее сочтет необходимыми для того, чтобы не позволить державам оси использовать базаиз острова или использовать остров другим образом. Однако позиция правительства Виши, указанием которого следует генерал-губернатор, явно показала, что существенные требования английского командования не будут удовлетворены мирными путями. Поэтому последнее было вынуждено предпринять на острове дальнейшие военные операции.

Беседа Уилки с турецким премьер-министром Сараджоглу

НЬЮ-ЙОРК, 10 сентября. (ТАСС). Корреспондент агентства Юнайтед Пресс сообщает, что 9 сентября Уилки в течение часа совещался в Анкаре с турецким премьер-министром Сараджоглу.

Прибытие Уилки в Бейрут

НЬЮ-ЙОРК, 11 сентября. (ТАСС). Корреспондент агентства Юнайтед Пресс передает из Бейрута, что туда прибыл из Анкары личный представитель Рузвельта Уэнделл Уилки. В тот же день Уилки совещался с находящимся там до Голлем.

Новые германские требования правительству Виши

НЬЮ-ЙОРК, 11 сентября. (ТАСС). Как передает агентство Юнайтед Пресс с французской границы, Германия потребовала от правительства Виши передать ей торговые суда общим водоизмещением в 200.000 тонн, находящиеся в настоящее время в портах неоккупированной зоны Франции. Из этих судов 130.000 тонн принадлежат Франции, а остальные являются собственностью Бельгии, Голландии, Греции и Югославии.

Побеги германских солдат вместе с советскими пленными

СТОКГОЛЬМ, 11 сентября. (ТАСС). Шведско-норвежское пресс-бюро передает из Норвегии, что за последнее время произошел ряд случаев, когда германские часовые бежали из лагерей вместе с русскими военнопленными. Из лагеря у реки Мольсельвен недавно сбежали три немецких солдата вместе с пятью русскими. В Сюдварангер немецкий часовой украл автомобиль и бежал на нем вместе с четырьмя русскими.

На конференции английских трэд-юнионов

ЛОНДОН, 11 сентября. (ТАСС). Агентство Рейтер передает, что на заседании конференции трэд-юнионов и Бирмингем член генсовета Джордж Гибсон внес резолюцию следующего содержания:

«Разделяя общее стремление оказать максимальную помощь Советской России и ускорить решающие военные действия, которые приведут к разгрому врага, конгресс от имени английского профсоюзного движения обязуется оказать полную поддержку, как только компетентные власти сочтут, что настал момент предпринять эффективные наступательные действия в Европе».

Предлагая эту резолюцию, Джордж Гибсон заявил, что «генсовет был бы рад, если бы второй фронт был открыт завтра, но нельзя открыть второй фронт, рисуя мелом на тротуаре». Гибсон указал на необходимость обеспечить господство в воздухе и транспорт для переброски войск. «Я уверен, — добавил Гибсон, — что у премьер-министра нет недостатка в наступательном духе».

Председатель об'единенного союза машиностроителей Джек Тэннер внес поправку, в которой говорится, что серьезный характер военного положения вызывает необходимость немедленного открытия второго фронта. Выступая в защиту поправки, Тэннер заявил, что, по его мнению, существует еще влиятельная группа правящего отношающаяся к рабочему классу и отрицательно относящаяся к России,—это Асторы и так называемая клуппа имперской политики». Тэннер считает, что «компетентные власти», о которых говорится в резолюции, проникнуты еще настроениями мая 1940 года.

Резолюция, внесенная Гибсоном, была принята конференцией. Поправка Тэннера была отклонена большинством 3.584.000 голосов против 1.526.000 (как известно, на конференции голоса подсчитываются по числу членов трэд-юнионов, представленных каждым делегатским мандатом).

Английская печать о речи Черчилля

ЛОНДОН, 11 сентября. (ТАСС). Все английские газеты комментируют речь Черчилля в палате общин о военном положении.

«Таймс» в передовой статье пишет: «Достижение единства стратегии союзников, которое одно только может обеспечить правильный выбор места и времени в таком жизненно важном деле, будет представлять колоссальную трудность до тех пор, пока идеи из союзников будет вести смертельную борьбу, в то время как другие будут все еще находиться в стадии приготовлений. Тот факт, что для Англии эта стадия затянулась до 4 года войны, остается, несмотря на неудачи, которыми это можно отчасти об'яснить, пятном в наших собственных глазах и в глазах наших союзников. Вся нация, все гражданское население и армия заинтересованы в том, чтобы смыть это пятно. Только тогда, когда мы выйдем из этой стадии, мы можем ожидать появления этого продуманного плана об'единенной стратегии союзников, который сможет покончить с тем периодом, когда война Англии и США с Германией, главным образом морская война, оказывает косвенную помощь России в ее борьбе на суше, и положит начало той единой войне на два или более фронтов, которой так сильно боится Гитлер и которой ему слишком долго удавалось избегать».

«Дейли уоркер» пишет, что слова Черчилля о том, что Англия преодолевает колоссальные трудности, особенно на море, являются правильными. «Но может ли кто-нибудь сказать, что то, что мы сделали или делаем сейчас, является достаточным. Мы можем удовлетвориться, только сделав все от нас зависящее. Может ли кто-нибудь сказать, что мы не смогли сделать большего, что наша нация не имела в себе сил сделать то максимальное усилие, в результате которого второй фронт был бы создан раньше? 4 месяца уже прошло с тех пор, как Англия, США и СССР об'явили о своем соглашении по вопросу о неотложных задачах создания второго фронта в Европе в 1942 г. В настоящее время под Сталинградом все еще без нашего участия Красная Армия с непревзойденным упорством ведет борьбу, являющуюся решающей для нашего общего дела. Ее нас требуются только дела. Вся страна это чувствует. Вся страна жаждет схватиться с врагом, вложить в борьбу все свои силы».

Американский журнал о необходимости немедленного вторжения в Европу

НЬЮ-ЙОРК, 11 сентября. (ТАСС). Журнал «Либертэ» поместил статью, в которой высказывает предположение, что возможно выиграть войну путем одних только ожесточенных воздушных бомбардировок Германии. В статье говорится, что для достижения победы необходимо произвести вторжение во Францию и Бельгию комбинированных сухопутных, военно-морских и военно-воздушных сил.

Если об'единенные страны, подчеркивается в статье, намерены предпринять вторжение в 1942 году, то его следует произвести в сентябре.

Широкое вторжение произвести невозможно невозможно, поэтому следует поставить противника в замешательство. Необходимо произвести вторжение одновременно в нескольких пунктах, поставить противника в тупик, чтобы он не знал, где предпринят главный удар.

Канадские газеты за наступательные действия на Западе Европы

ОТТАВА, 11 сентября. (ТАСС). Обозреватель выходящей в Торонто газеты «Глоб энд мейл» Петерсон призывает об'единенные страны организовать мощный десант для наступления на Берлин со стороны французского побережья. Петерсон отвергает всякие иные варианты направлений для вторжения и заявляет, что высадка десантов в Норвегии, Италии или Испании была бы рассчитана на достижение второстепенных целей по сравнению с главной задачей—наступлением на Берлин. Захват Дакара или вторжение в Тунис не могут принести немедленного успеха, не могут повлиять на ход подводной войны и не могут создать угрозу армии Роммеля. Только вторжение во Францию может обеспечить решающий успех, так как такое наступление было бы направлено непосредственно против Берлина и могло бы быть проведено с ближайших баз и поддержано воздушными силами, базирующимися на защищенной территории.

В специальном номере, посвященном третьей годовщине войны, газета «Сан» (Ванкувер) заявляет о своей решительной поддержке желания народов об'единенных стран создать второй фронт в 1942 году. Газета указывает, что в Англии уже сейчас насчитывается несколько миллионов хорошо обученных и хорошо вооруженных солдат, готовых вторгнуться в Европу. Газета указывает, что немцы имеют на Западе не больше 25 дивизий. Обычные утверждения немцев об огромной глубине их обороны» на деле представляют собой фикцию, которую разоблачают достоверные сведения, полученные из Франции и Голландии.

ТЕПЛЫЕ ВЕЩИ—БОЙЦАМ КРАСНОЙ АРМИИ

— Эти варежки нужно немного подштопать. Займись, тов. Осокина. Ты, Новожилова, портянки вот эти сторожок привели...

Александра Петровна Морковкина, как ее называют работницы, Тая Сапова, заботливо перебирает вещи, просматривает их, сортирует: есть пошитость, из этого куска нужно сменить пуговицу, есть пошитость, из этого куска нужно сшить ватные брюки.

Ежедневно после работы женщины и девушки монтажного цеха завода имени Молотова приводят в порядок теплые вещи, собранные для доблестных защитников родины. Да и не только этим они занимаются: вместе с другими активистами цеха—а их человек 70,—собирают вещи по участкам, проводят беседы.

Успешно проходит у монтажников сбор теплых вещей для Красной Армии. Почин сделали коммунисты, которые первыми сдали по 2-3 вещи, а их примеру последовали и другие.

Работница Григорьева принесла 3 новых шерстяных носков. Сама руками связала их для фронтовика, но решила сдать в общественный пункт:

— Все они—сыны наши, все — родные. Пусть мои носки другого бойца согреют, а сынку другая мать варежки пришлет...

Рабочие и работницы цеха с большим рвением выполняют решение цехового партийно-хозяйственного актива — полностью экипировать одно стрелковое подразделение бельем и комплектами теплой одежды: куртками, брюками, шапками и рукавицами. Много инициативы и энергии вкладывает в это патриотическое дело председатель комиссии по сбору теплых вещей Роза Зелицман.

В. Травницкий.

* * *

ВЕТЛУГА. (По телефону от соб. корр.). Активно проходит в районе сбор теплых вещей для славных защитников родины. От трудящихся района на склады уже поступило: 95 пар валенок, 27 упаковок, 10 пар теплого белья, 34 простыни, 100 наволочек, 134 полотенца, шерсть, овчины и много других вещей.

В некоторых колхозах организованы пошивочные пункты, где колхозницы шьют белье для бойцов, вяжут перчатки и носки. Хорошо работают пункты в колхозах «Вперед» и имени Ленина.

Содружество железнодорожников и колхозников

Девятая дистанция пути Северной железной дороги, завоевав первенство во Всесоюзном и областном соревновании железнодорожников, получила переходящие Красные знамена НКПС и обкома ВКП(б).

Этими успехами мы обязаны в значительной степени окружающим нас колхозам, с которыми мы завязали крепкую производственную дружбу.

Дружба эта находит свое выражение в двухстороннем шефстве. Колхозы охраняют и следят за отдельными участками пути, а мы им помогаем убирать обильный урожай, ремонтировать орудия их труда.

Колхозники Варакинского сельсовета, например, убрали и сложили в штабеля около 5.000 шпал, помогали в сборе щебня. Колхозы Заболотского и других сельсоветов тоже помогают нам.

В горячую уборочную пору путевые обходчики первого околотка, где мастером тов. Кукушкин, ходили в колхоз «Сила», Заболотского сельсовета. Они натеребили 1.35 снопов льна и обмолотили рожь с двух овинов. Рабочие третьего околотка во главе с мастером Белобородовым натеребили 2.750 снопов и убрали 5 га клевера в колхозе «Красная нива». Всего в колхозы выходило на воскресники 92 человека.

В мошенный Заболотский сельсовет мы послали для ремонта уборочных машин кузнеца тов. Метелкина, молотобойца тов. Хлебова и слесаря тов. Карлакова. Кроме этого — в целях ускорения поставок зерна государству, мы предоставляем в пользование колхозов дрезину.

М. КОМЯКОВ,
пом. нач. по политчасти 9-й дистанции пути Северной железной дороги.

План заготовки торфа по г. Горькому перевыполнен

Установленный исполкомом горсовета и горкомом ВКП(б) план заготовки торфа по г. Горькому в 1942 г. в количестве 350 тыс. тонн 11 сентября перевыполнен, заготовлено 354 тыс. тонн.

Впереди идут Автозаводский район, выполнивший 176.7 тыс. тонн торфа при плане в 140 тыс. тонн, и Ленинский район, давший 28.4 тыс. тонн торфа при плане в 20 тысяч тонн. Выполнили также план Сормовский район — заготовлено 70,1 тыс. тонн и Кагановичский район—заготовлено 12,7 тыс. тонн. Отстает в заготовке торфа Сталинский район.

Населением города для своих нужд заготовлено торфа 92,5 тыс. тонн. Против прошлого года в 1942 г. торфа заготовлено на 125 тыс. тонн больше. Заготовка торфа предприятиями и населением продолжается.

ТЕАТР „ВАРВАРЫ"

Драматургия М. Горького всегда для нас чудесным источником новых откровений. Каждая пьеса — великого знатока жизни — дающая глубиной анализа страницы истории общественных взаимоотношений, торжество благородных человеческих устремлений, разоблачение до отвратительной наготы ограниченного, безвольного, мелкого.

Таким точечайших наблюдений и метких символических контрастов перед нами М. Горький в своей пьесе «Варвары». И, как всегда сильная Горького, мы упиваемся неимоверно прелестью диалектического, блещущего афоризмами, мы изволнованы художественно-совершенной сценичностью действия.

Мрачный город,—одну из многочисленных точек «деревянной Руси»,—приезжают инженеры строить железную дорогу. Жители города в трепетном волнении ждут их. Каждый по-разному, но... Акцизный чиновник Монахов, тому, что «Картежники, пьяницы и выпить любят». Деревенский парень Матвей надеется, что «работа будет»... Городской голова Резодубов и купец Притыкин грезят на шпалы мечтают. Мещанин Павлин Головастиков ждет «нашествия чужих людей». А жена акцизного, Надежда, плененная бульварными романами мечтательница, ждет инженеров «как праздника», и грезится они ей «верхами, в латах, в плащах».

Строители приехали. Три человека—три поколения интеллигентов. Студент Лукин—проповедник красивых, честных мыслей. Инженер Черкун—жаждущий разрушать и строить. Инженер Цыганов—барин, которому ни до чего дела нет, кроме вина, остроумных слов и красивых женщин.

Несколько месяцев пробыли строители в Верхопонье. Символическая железная дорога в «области мертвого уныния» построена. Обыватели оказались присоединенными к культурному миру. А в результате? В результате люди уездного города в лице городского головы Резодубова и доктора Макарова обругали пришельцев «варварами».

Произошло это потому, что «культуртрегерство» интеллигентов-строителей только лишило обывателей покоя их бытия; потому, что под влиянием Цыганова они обыватели спились, а другие—провоевались; потому, что, не найдя в Черкуне своего «героя», Надежда Монахова стреляет в себя...

Символизм пьесы М. Горького—в ярком показе трагедии дореволюционной, зараженной капитализмом русской интеллигенции,—трагедии **бессильного дерзновения.**

Студент Лукин, который энергично преследует вора-подрядчика и горячо подбивает дочь самодура Резодубова бежать из Верхопонья, в конце концов приходит—и даже без горечи: «Люди должны быть как железные, если они хотят перестроить жизнь... Но мы не сделаем этого, мы не можем даже разрушить отжившее,—оно нам близко и дорого... Не мы, как видно, создаем новое».

Главный герой «Варваров» темпераментный Черкун, убежденный поклонник идеи социалиста разрушением, не только не поставил Верхопонье «вверх дном», не только не переделал жизнь уездного городка на новый лад, как собирался, но и спасовал в решительный момент в своей собственной личной жизни.

«Активен» был только Цыганов, и его выигрышную роль отмечает Лидия Павловна в разговоре с Черкуном: «Вы говорили, что вашей волей сюда придут новые мысли, новые вкусы... А для Серж (Цыганов) ничего не говорил, но посмотрите, сколько мертвецов разложилось благодаря ему»...

В сценической трактовке пьесы была одна серьезная опасность: можно было, «поверив» Резодубову и доктору Макарову, адресовать страшное обвинение в варварстве только строителям **варваров двух типов** понял постановщик пьесу Горького, такой она предстала перед зрителем, и в этом правильных раскрытия идеи писателя—большая заслуга театра.

Что сказать о спектакле? Надо ли говорить о том, что коллектив Горьковского театра дружно вложил в горьковскую пьесу все свое мастерство, всю глубину осмысливания каждого слова великого писателя.

Несколько замечаний об отдельных исполнителях. Можно без преувеличения сказать, что Надежда Монахова—лучшая роль талантливой Прокопович. Нужно очень хорошо знать Горького, очень любить его, чтобы с такой предельной законченностью перевоплотиться в этот трудный образ—единственный, пожалуй, в пьесе, которому сымпатизировал автор. Роль Черкуна играют Покровский и Васильев. Сделана они обоими исполнителями безукоризненно, если не считать спорных стремление Покровского «обесчеловечить» Черкуна, а Васильева, наоборот, несколько романтизировать его. Так же безупречны в толковании образов и исполнении артисты Юрин (Цыганов) и Соколовский (Монахов). Следует отметить, как актерский успех, работу Новикова над ролью Павлина Головастикова и Адова над ролью Цыганкиного мужа.

Спектакль «Варвары» несомненно и законно войдет в перечень лучших работ Горьковского театра драмы.

Мих. ПОЛОНСКИЙ.

В театрах и кино:

ТЕАТР ОПЕРЫ И БАЛЕТА. 12 сентября—«**Демон**», 13 сентября днем—«**Цыганский барон**», вечером—«**Севильский цирюльник**».

ОБЛ. ТЕАТР ДРАМЫ. 12 и 13 сентября вечером—«**Варвары**», 13 сентября днем—«**Женитьба Белугина**». Репертуар на 2-ю половину сентября. Вечерние спектакли: 16, 17, 18, 21, 22, 29 — «**Русские люди**», 19 и 20—«**Звезда первой величины**», 23—«**Парень из нашего города**», 24—«**Варвары**», 25, 26, 27, 30—«**Урок жизни**», 28—«**Мещанка**». Дневные спектакли: 20—«**Тот, кого искали**», 27—«**Варвары**». Билеты продаются.

ТЕАТР ЭСТРАДЫ. 12 сентября—**Большой вечер-концерт.**

КИНО: Палас—«**Александр Пархоменко**», Художественный—«**Веселые ребята**», Рекорд—«**Александр Пархоменко**», Прогресс — «**Мелодии вальса**».

Курсы иностранных языков
Горьковского горсовета
производят прием учащихся.
На курсах имеются **отделения: английского и немецкого языков.**
Оканчивающим курсы присваивается квалификация переводчика.
Занятия вечерние, три раза в неделю без отрыва от производства.
На курсы принимаются лица с образованием семи классов и выше. Окончившие среднюю школу и вузы принимаются на 3 курс. Адрес курсов: ул. пл. Семашко, здание школы № 6, тел. 3-33-40.

ГОРЬКОВСКИЙ УЧЕБНЫЙ КОМБИНАТ „ТРАНСЭНЕРГОКАДРЫ"
производит набор на курсы по подготовке преподавателей для обучения кочегаров и машинистов промпредприятий.
Срок обучения 2—3 месяца, стипендия—до 300 р. в месяц.
Приемные требования: образование не ниже 10 летки,
Справки по адресу: гор. Горький, ул. Уницкого, 14, тел. 3-07-29.

Ответственный редактор М. А. КАМЧАТОВ.

Адрес редакции: г. Горький, 5, ул. Свердлова, 23. Телефоны: отв. секретарь—3-29-71, 3-55-91; отделы: парт. жизни—3-24-33, промышленности и транспорта—3-50-29, реки—4-09, сельского хозяйства—3-35-74, писем — 3-43-04, 3-46-99.

Горьковский Полиграф, ул. Фигнер, 32.

Размер 60 × 42.