Пролетарии всех стран, соединяйтесь!

XXVI ГОД ИЗДАНИЯ

Горьковская Коммуна

Орган Горьковского обкома и горкома ВКП(б), областного и городского Советов депутатов трудящихся

№ 51 (7345). | Среда, 3 марта 1943 года | Цена 20 коп.

ПОВЫСИТЬ ОРГАНИЗУЮЩУЮ РОЛЬ СЕЛЬСОВЕТОВ

Сегодня в городе Горьком открывается областное совещание председателей сельских советов. Совещание обсудит вопрос о задачах сельских советов в проведении весеннего сева.

В дни, когда победоносная Красная Армия наносит сокрушительные удары по гитлеровской армии, когда отечественная война вступила в решающий этап и началось массовое изгнание фашистских банд из пределов нашей родины—задача тыла еще больше помочь фронту в разгроме врага.

«Помогать фронту,—говорил М. И. Калинин,—это значит извлекать все, что возможно в человеческих силах, и больше всего из земли. Кто это делает, тот служит родине, как бы находясь на передовых позициях».

Начавшееся в 1942 году социалистическое соревнование сельских советов несомненно сыграло большую роль в оживлении всей работы советов. Наши колхозы под руководством областной парторганизации успешно закончили сельскохозяйственный год, досрочно выполнили свои обязательства. Несомненно, в достижении этих побед немалую роль сыграли сельсоветы.

Успехи сельского хозяйства области очевидны, но в 1943 году стоят еще более сложные задачи, надо дать фронту, стране еще больше хлеба и других сельскохозяйственных продуктов, больше сырья для промышленности.

В своем письме нашему вождю и гениальному полководцу товарищу Сталину партийный, советский и колхозный актив области обязался в 1943 году в среднем по области собрать не менее 13 центнеров зерновых с гектара, увеличить поголовье крупного рогатого скота не менее чем на 20 процентов, свиней—на 15 процентов, овец—на 20 процентов.

Многие сельсоветы и колхозы по-фронтовому готовятся к весеннему севу. Так, Семеновский сельсовет (Арзамасский район), который завоевал в областном соревновании сельсоветов первое место и получил переходящее красное знамя, обязался добиться в 1943 году урожая не меньше 17 центнеров зерновых с гектара, 160 центнеров лука, 300 центнеров свеклы и 170 центнеров картофеля, закончить сев ранних зерновых в 5 дней, засеять в фонд обороны и в помощь населению, освобожденному от фашистской оккупации,—20 гектаров. Колхозы этого сельсовета уже полностью готовы к весеннему севу. Хорошо готовятся к севу и Пестовский сельсовет, Городецкого района, который также занял первое место и получил переходящее красное знамя облисполкома.

Но в подготовке к весеннему севу имеются еще крупные недостатки: в ряде колхозов не полностью засыпаны семена, затягивается ремонт сельхозмашин и сельхозинвентаря, мало заботы о коне, о приучении к подевым работам крупного рогатого скота и т. д.

Сельский совет должен чувствовать себя полновластным, рачительным хозяином на территории совета. Он должен быть подлинным организатором борьбы за высокий урожай. Не по бумажным сводкам надо знакомиться с подготовкой к севу, а повседневно быть в колхозах, знать жизнь колхозов. Нельзя успокаиваться «средними» цифрами. В «среднем» по сельсовету иной раз как будто дела обстоят неплохо, а когда заглянешь в отдельные колхозы, то обнаруживаются вопиющие безобразия. Хороший сельский совет должен добиться, чтобы у него не было ни одного отстающего колхоза. Надо разобраться в делах каждого колхоза, помочь навести большевистский порядок, чтобы все колхозы были готовы во всеоружии встретить весну.

Товарищ Сталин указывал, что сила Советов состоит в том, что они «являются НЕПОСРЕДСТВЕННЫМИ организациями самих масс, то есть, НАИБОЛЕЕ ДЕМОКРАТИЧЕСКИМИ и, значит, наиболее авторитетными организациями масс, максимально облегчающими им участие в устройстве нового государства и в управлении им и максимально развязывающими революционную энергию, инициативу, творческие способности масс...».

Чтобы успешно справиться с многогранной и ответственной работой, сельсовет должен в своей работе опираться на массы, вовлекать массы в активную общественную деятельность.

В нашей области одних только членов постоянных комиссий при сельсоветах 50 тысяч человек. Это огромная армия! Но, к сожалению, нередко постоянные комиссии спят непробудным сном и ничего не делают. Каждый сельсовет должен обратить особенное внимание на оживление массовой работы, на воспитание актива—тогда дело пойдет успешнее.

Повысим организующую роль сельсоветов, усилим нашу помощь фронту!

Указ Президиума Верховного Совета СССР

О НАГРАЖДЕНИИ ОРДЕНОМ КРАСНОГО ЗНАМЕНИ КОРАБЛЕЙ И ЧАСТЕЙ ВОЕННО-МОРСКОГО ФЛОТА

За образцовое выполнение боевых заданий Командования на фронте борьбы с немецкими захватчиками и проявленные при этом доблесть и мужество наградить:

ОРДЕНОМ КРАСНОГО ЗНАМЕНИ

Крейсер «Киров»
Эскадренный миноносец «Бойкий»
Канонерскую лодку «Усыскин»
Канонерскую лодку «Чапаев»
12 Отдельную бригаду морской пехоты.

Председатель Президиума Верховного Совета СССР М. КАЛИНИН.
Секретарь Президиума Верховного Совета СССР А. ГОРКИН.

Москва, Кремль. 27 февраля 1943 г.

Указ Президиума Верховного Совета СССР

О НАГРАЖДЕНИИ ОРДЕНОМ КРАСНОГО ЗНАМЕНИ КОРАБЛЕЙ И ЧАСТЕЙ ВОЕННО-МОРСКОГО ФЛОТА

За образцовое выполнение боевых заданий Командования на фронте борьбы с немецкими захватчиками и проявленные при этом доблесть и мужество наградить:

ОРДЕНОМ КРАСНОГО ЗНАМЕНИ

1-й дивизион катеров «МО-4»
119 разведывательный авиационный полк
5 Отдельный зенитный артиллерийский дивизион
113 Отдельный артиллерийский дивизион

Председатель Президиума Верховного Совета СССР М. КАЛИНИН.
Секретарь Президиума Верховного Совета СССР А. ГОРКИН.

Москва, Кремль. 27 февраля 1943 г.

Указ Президиума Верховного Совета СССР

О ПРИСВОЕНИИ ЗВАНИЯ ГЕРОЯ СОВЕТСКОГО СОЮЗА ПОЛКОВНИКУ ФЕСИНУ ИВАНУ ИВАНОВИЧУ

За образцовое выполнение боевых заданий Командования на фронте борьбы с немецкими захватчиками и проявленные при этом отвагу и геройство присвоить звание **Героя Советского Союза** с вручением ордена **Ленина** и медали **«Золотая звезда»**

Полковнику **Фесину** Ивану Ивановичу.

Председатель Президиума Верховного Совета СССР М. КАЛИНИН.
Секретарь Президиума Верховного Совета СССР А. ГОРКИН.

Москва, Кремль, 1 марта 1943 года.

Указ Президиума Верховного Совета СССР

О ПРИСВОЕНИИ ЗВАНИЯ ГЕРОЯ СОЦИАЛИСТИЧЕСКОГО ТРУДА ДЕЙСТВИТЕЛЬНОМУ ЧЛЕНУ УКРАИНСКОЙ АКАДЕМИИ НАУК ПАТОНУ ЕВГЕНИЮ ОСКАРОВИЧУ

За выдающиеся достижения, усиливающие производство танков и металлоконструкций, присвоить звание **Героя Социалистического Труда** и вручить орден **Ленина** и золотую медаль **«Серп и Молот»** действительному члену Украинской Академии наук **Патону** Евгению Оскаровичу.

Председатель Президиума Верховного Совета СССР М. КАЛИНИН.
Секретарь Президиума Верховного Совета СССР А. ГОРКИН.

Москва, Кремль, 1 марта 1943 года.

В Народном Комиссариате Военно-Морского Флота

I.

За проявленную отвагу в боях за отечество с немецкими захватчиками, за стойкость и мужество, за высокую воинскую дисциплину и организованность, за беспримерный героизм личного состава удостоены Гвардейского звания:

1. Эскадренный миноносец **«Сообразительный»**. Командир эскадренного миноносца капитан 3 ранга **Воронов С. С.**
2. Эскадренный миноносец **«Гремящий»**. Командир эскадренного миноносца капитан-лейтенант **Николаев Б. Д.**
3. Подводная лодка **«Л-3»**. Командир подводной лодки капитан 2 ранга **Грищенко П. Д.**
4. Подводная лодка **«Щ-309»**. Командир подводной лодки капитан 3 ранга **Кабо И. С.**
5. Подводная лодка **«Щ-303»**. Командир подводной лодки капитан 3 ранга **Траекин И. В.**
6. Подводная лодка **«Щ-205»**. Командир подводной лодки капитан 3 ранга **Сухомлинов П. Д.**
7. Первый дивизион бронекатеров. Командир дивизиона капитан 3 ранга **Лысенко С. П.**
8. Второй дивизион бронекатеров. Командир дивизиона капитан-лейтенант **Песков А. И.**
9. Тральщик **«Защитник»**. Командир тральщика капитан-лейтенант **Михайлов В. Н.**

Указанным кораблям вручаются Гвардейские военно-морские флаги.

II.

За проявленную отвагу в боях за отечество с немецкими захватчиками, за стойкость, мужество, дисциплину и организованность, за героизм личного состава преобразованы:

1. 57-й пикировочно-штурмовой авиационный полк в 7-й Гвардейский пикировочно-штурмовой авиационный полк. Командир полка майор **Хроленко М. Н.**
2. 18-й штурмовой авиационный полк в 8-й Гвардейский штурмовой авиационный полк. Командир полка Герой Советского Союза майор **Губрий А. А.**

Преобразованным полкам вручаются Гвардейские знамена.

Благодарность Верховного Главнокомандования вооруженных сил СССР и Советского правительства иностранным организациям и лицам, приславшим приветствия по случаю 25-й годовщины Красной Армии

Верховным Главнокомандующим вооруженными силами СССР тов. И. В. Сталиным, а также Председателем Президиума Верховного Совета СССР тов. М. И. Калининым, Народним Комиссаром Иностранных Дел тов. В. М. Молотовым и другими деятелями Советского правительства получено большое количество поздравлений и приветствий от иностранных государственных, политических и общественных деятелей и организаций по случаю 25-й годовщины Красной Армии.

Верховное Главнокомандование вооруженных сил СССР, Советское правительство и его члены, на имя которых получены приветствия, выражают искреннюю благодарность всем организациям и лицам, приславшим поздравления по случаю 25-й годовщины Красной Армии.

Приветственные телеграммы британских военных деятелей по случаю 25-летия Красной Армии

В связи с празднованием 25-летия РККА на имя Командования Красной Армии получены следующие приветственные телеграммы: от начальника Британского имперского генерального штаба сэра Аллена Брука, начальника штаба королевских воздушных сил главного маршала авиации сэра Чарльза Портал, главнокомандующего вооруженными силами Индии фельдмаршала сэра Арчибальда Уэйвелл.

От имени Командования Красной Армии Маршал Советского Союза тов. Б. М. Шапошников выразил благодарность всем приславшим эти телеграммы. (ТАСС).

В СОВНАРКОМЕ СССР и ЦК ВКП(б)

О ПОДГОТОВКЕ ТРАКТОРОВ, КОМБАЙНОВ И СЕЛЬСКОХОЗЯЙСТВЕННЫХ МАШИН МТС К ПОЛЕВЫМ РАБОТАМ 1943 ГОДА

Совнарком СССР и ЦК ВКП(б) считают главной задачей в 1943 году повышение урожайности всех сельскохозяйственных культур, а это в значительной мере будет зависеть от того, как будут подготовлены и использованы тракторы, комбайны и сельскохозяйственные машины на полях колхозов.

Совнарком СССР и ЦК ВКП(б) обязали Наркомзем СССР, облисполкомы, крайисполкомы, Совнаркомы республик, обкомы, крайкомы партии и ЦК компартий союзных республик, директоров и начальников политотделов МТС сосредоточить свое внимание на организации своевременного и доброкачественного ремонта тракторов, комбайнов и сельскохозяйственных машин, на подборе и подготовке кадров трактористов, комбайнеров, механиков, бригадиров тракторных бригад, на накоплении в МТС всех видов горючего, на производстве новых и ремонте старых запасных частей с помощью промышленных предприятий, расположенных в республиках, краях и областях.

Совет Народных Комиссаров Союза ССР и Центральный Комитет ВКП(б) **постановили:**

I. О ремонте тракторов, комбайнов и сельскохозяйственных машин

1. Предупредить председателей облисполкомов, крайисполкомов, Совнаркомов республик и первых секретарей обкомов, крайкомов партии и ЦК компартий союзных республик об их личной ответственности за полную и своевременную подготовку тракторов и сельскохозяйственных машин к весенним полевым работам.

2. Обязать облисполкомы, крайисполкомы, Совнаркомы республик, обкомы, крайкомы партии, ЦК компартий союзных республик не позднее 10 марта 1943 года организовать без ущерба для выполнения военных заказов из рабочих промышленных предприятий, расположенных на территории области, края, республики, по 10—20 ремонтных бригад в составе квалифицированных слесарей, токарей, кузнецов, электросварщиков, по 7—10 человек в каждой бригаде и направить их во главе с бригадиром (инженером или техником) в отстающие по ремонту МТС и МТМ для помощи в проведении ремонта.

3. Обязать Наркомзем СССР, облисполкомы, крайисполкомы, Совнаркомы республик, обкомы, крайкомы партии и ЦК компартий союзных республик, директоров МТС и начальников политотделов обеспечить в первую очередь ремонт газогенераторных тракторов с тем, чтобы закончить их подготовку к полевым работам не позднее 1 апреля 1943 года. Возложить контроль за проведением ремонта газогенераторных тракторов на заместителя Наркома земледелия СССР тов. Васина.

4. Обязать облисполкомы, крайисполкомы, Совнаркомы республик, обкомы, крайкомы партии, ЦК компартий союзных республик:

а) до 15 марта 1943 года провести проверку хранения, технического состояния и потребности в ремонте каждого комбайна комиссией в составе директора МТС, начальника политотдела, механика по комбайнам и комбайнера, работающего на данном комбайне;

б) организовать параллельно с ремонтом тракторов, ремонт комбайнов, используя на ремонте комбайнов комбайнеров, не занятых на ремонте тракторов.

5. Обязать председателей облисполкомов, крайисполкомов, Совнаркомов республик и первых секретарей обкомов, крайкомов партии и ЦК компартий союзных республик с 10 марта по 20 мая 1943 года ежедекадно телеграфно сообщать Совнаркому СССР и ЦК ВКП(б) о ходе ремонта тракторов, комбайнов, сельскохозяйственных машин и ходе выполнения плана производства и реставрации запасных частей на предприятиях, находящихся в области, крае, республике.

6. Обязать облисполкомы, крайисполкомы, Совнаркомы республик, обкомы, крайкомы партии, ЦК компартий союзных республик:

а) проверить до 15 марта работу каждой в отдельности отстающей в подготовке к полевым работам МТС и МТМ и принять необходимые меры по оказанию им помощи и улучшению их работы;

б) выделить и закрепить до начала полевых работ за определенными МТС и МТМ членов обкомов, крайкомов партии, ЦК компартий союзных республик, а также облисполкомов, крайисполкомов, Совнаркомов республик и других руководящих работников области, края, республики для обеспечения своевременной подготовки МТС и МТМ к весенним работам, систематического контроля и наблюдения за ходом ремонта тракторов, комбайнов и сельхозмашин;

в) проводить во всех МТС проверку качества ремонта тракторов, комбайнов, сельскохозяйственных машин и немедленно принимать меры по каждой МТС к обеспечению своевременного и доброкачественного ремонта;

г) провести не позднее, чем за 15 дней до начала весенних полевых работ проверку готовности каждой МТС к проведению весеннего сева: готовности тракторов, обеспеченности кадрами, закрепления тракторных бригад за участками, обеспечения горючим и смазочным, запасовым инвентарем, инструментами и т. д. и представить в Совнарком СССР и ЦК ВКП(б) отчеты о произведенной проверке готовности МТС к весеннему севу.

II. О тракторных бригадах и оплате труда трактористов

7. В целях ликвидации обезлички в работе тракторных бригад и усиления заинтересованности их в повышении урожайности обязать директоров МТС, как правило, закрепить не менее, чем на один год тракторные бригады за определенными земельными участками полеводческих бригад одного или нескольких смежных колхозов для проведения сельскохозяйственных работ. Не позднее, чем за две недели до начала весенних полевых работ, установить для каждой тракторной бригады задание с указанием вида, об'ема тракторных работ и сроков их выполнения.

8. Обязать директоров и начальников политотделов МТС за 20 дней до начала весенних полевых работ укомплектовать тракторные бригады и исполнить их новыми кадрами трактористов с тем, чтобы каждый тракторист проверил и испытал свой трактор под нагрузкой по крайней мере за две недели до начала полевых работ.

9. Обязать Наркомзем СССР в 10-дневный срок разработать и представить в Совнарком СССР проект Положения о большем поощрении трактористов за хорошую длительную работу на одном тракторе и за сохранение его в исправном состоянии.

10. Установить, что все прицепные сельскохозяйственные машины и тракторный инвентарь передаются механиком МТС в начале года бригадиру тракторной бригады по акту. За сохранность машин и инвентаря, их техническое состояние бригадир тракторной бригады отвечает так же, как и за трактор. Передача сельхозмашин и тракторного инвентаря из одной бригады в другую может производиться только по письменному распоряжению механика или участкового агронома МТС.

В целях повышения ответственности за техническое состояние и использование тракторов установить в МТС должность старшего и сменного тракториста. Старший тракторист назначается директором МТС из числа наиболее опытных трактористов, ему подчиняются сменный тракторист и прицепщики.

Установить, что старший тракторист перед началом сельскохозяйственных работ совместно с бригадиром тракторной бригады принимает по акту трактор и прицепные машины и орудия от старшего механика или директора МТС.

По окончании сельскохозяйственных работ старший тракторист обязан подготовить, установить на зимнее хранение и совместно с бригадиром тракторной бригады сдать трактор и прицепные машины и орудия по акту старшему механику МТС в порядке, установленном постановлением Совнаркома СССР и ЦК ВКП(б) от 29 ноября 1942 г. № 1912.

Старший тракторист обязан:

а) перед началом каждой смены лично осмотреть трактор и прицепные машины и орудия; проверить и при необходимости отрегулировать их основные механизмы;

б) обеспечить выполнение правил технического ухода (ежесменного и периодических) за трактором и прицепными машинами и орудиями;

в) не допускать расходования топлива и масел свыше установленных норм, а также обеспечить сбор и сдачу МТС отработанного масла;

г) передавать сменщику тракториста опыт своей работы на тракторе. Старший тракторист отвечает за качество произведенных его трактором работ и участвует в сдаче этих работ колхозу.

12. Установить следующий порядок поощрения труда старшего тракториста и его сменщика по улучшению работы и сохранению трактора и прицепных машин и орудий:

а) старшему трактористу при выполнении им и его сменщиком двухсменной нормы выработки на закрепленном за ним тракторе начисляется дополнительно по одному трудодню;

б) старшему трактористу и его сменщику, выполнившим сезонные нормы выработки и сдавшим МТС после окончания полевых работ трактор и прицепные машины и орудия в хорошем состоянии, машинно-тракторная станция выплачивает премию в размере годового денежного заработка, получаемого от МТС по гарантийному минимуму каждым из них;

техническое состояние тракторов и машин проверяется комиссией в составе директора, начальника политотдела, старшего механика МТС, в присутствии бригадира тракторной бригады и тракториста, сдающих трактор и прицепные машины и орудия.

Обязать Наркомфин СССР предусмотреть в финансовом плане Наркомзема СССР на 1943 год необходимые затраты на выплату указанных премий старшим трактористам МТС и их сменщикам.

13. В целях повышения материальной заинтересованности трактористов в ускорении сроков весенних полевых работ и лучшего использования тракторов установить на 1943 год следующие меры поощрения трактористов:

а) трактористы МТС на тракторе «Универсал», выполнившие за первые 15 календарных дней за свою смену на пахоте, боронавании, культивации и севе в переводе на мягкую пахоту не менее 35 гектаров, получают премию в размере 30 трудодней. Кроме того, трактористы МТС дополнительно получают по одному трудодню за каждый гектар, выполненный в этот же срок сверх 35 гектаров;

б) трактористы МТС на тракторе СХТЗ, выполнившие за первые 15 календарных дней за свою смену на пахоте, боронавании, культивации и севе в переводе на мягкую пахоту не менее 45 гектаров, получают премию в размере 35 трудодней. Кроме того, трактористы МТС дополнительно получают по одному трудодню за каждый гектар, выполненный в этот же срок сверх 45 гектаров;

в) трактористы МТС на тракторе СХТЗ-НАТИ, выполнившие за первые 15 календарных дней за свою смену на пахоте, боронавании, культивации и севе в переводе на мягкую пахоту не менее 90 гектаров, получают премию в размере 45 трудодней. Кроме того, трактористы МТС дополнительно получают по 0,5 трудодня за каждый гектар, выполненный в этот же срок сверх 90 гектаров;

г) трактористы МТС на тракторе ЧТЗ, выполнившие за первые 15 календарных дней за свою смену на пахоте, боронавании, культивации и севе в переводе на мягкую пахоту не менее 65 гектаров, получают премию в размере 40 трудодней. Кроме того, трактористы МТС дополнительно получают по 0,8 трудодня за каждый гектар, выполненный в этот же срок сверх 65 гектаров;

е) трактористы МТС на газогенераторном тракторе ЧТЗ, выполнившие за первые 15 календарных дней за свою смену на пахоте, боронавании, культивации и севе в переводе на мягкую пахоту не менее 95 гектаров, получают премию в размере 45 трудодней. Кроме того, трактористы МТС дополнительно получают по 0,6 трудодня за каждый гектар, выполненный в этот же срок сверх 95 гектаров.

14. Распространить в 1943 году на первые шесть дней весенней пахоты повышение на 10 проц. норм выработки горючего, установленное постановлением ЦК ВКП(б) и Совнаркома СССР от 13 января 1939 г. «О работе машинно-тракторных станций» для работ на весеннем севе и культивации.

15. Рекомендовать колхозам выдавать участковому механику МТС, обеспечившему выполнение закрепленными за ним бригадами установленного плана тракторных работ при хорошем качестве работ, натуральную премию зерном в размере 20-ти пудов с выделением этого количества зерна колхозами пропорционально выполненным на их полях тракторным работам.

16. Для работы на тракторных прицепных машинах и орудиях, подвозки горючего и воды колхозы обязан за месяц до начала полевых работ выделить в соответствии с планом, утвержденным на совете МТС, вполне подготовленных колхозников.

Колхозники, выделенные для работы на тракторных прицепных машинах и орудиях, подвозки горючего и воды, распределяются директором МТС по тракторным бригадам на весь сельскохозяйственный год и не могут быть в течение года отозваны колхозом на другие работы без согласия на то директора МТС.

Установить, что оплата труда прицепщиков по выработанным ими трудодням производится теми колхозами, на полях которых они работали, натурой и деньгами по расценкам, установленным в данном колхозе.

17. Рекомендовать колхозам выделить на общем собрании колхоза по 1—2 опытных колхозника или колхозницы для контроля за качеством полевых работ, производимых тракторными полеводческими бригадами.

Установить, что колхозники, выделенные для контроля за качеством полевых работ, осуществляют свою работу по контролю за качеством работ под руководством агрономов МТС.

* * *

Совет Народных Комиссаров СССР и Центральный Комитет ВКП(б) обязали ЦК компартий союзных республик, крайкомы, обкомы и райкомы партии до 20 марта 1943 года обсудить итоги работ МТС за 1942 год и принять меры по улучшению работы МТС, устранению недостатков в ремонте и использовании тракторов, комбайнов и сложных сельскохозяйственных машин, имевших место в прошлом году.

Настоящее постановление обсудить на производственных советах МТС, на совещаниях трактористов, комбайнеров, рабочих и служащих МТС.

Развернем предмайское социалистическое соревнование!

Растет производительность труда

ДЗЕРЖИНСК, 2. (По телефону от соб. корр.). Приказ Верховного Главнокомандующего товарища Сталина поднял новую волну трудового энтузиазма в коллективе завода, где директором тов. Сас. На заводе развертывается предмайское социалистическое соревнование. В последние дни многие рабочие стали значительно перевыполнять нормы. Стахановка тов. Титова довела сменную выработку до 368 процентов, тов. Воробьева—до 286, тов. Кислова—до 275, тов. Васильева—до 273, тов. Гапин—до 254 проц. и т. д.

Правильно организуя рабочие места, упрощая технологические процессы, перенимая передовой опыт, молодые и старые производственники отдают все силы на разгром врага. Вступая в предмайское социалистическое соревнование, они заявили:

— Приказ товарища Сталина воодушевляет воинов Красной Армии на славные боевые подвиги, а нас, тружеников тыла,—на новые производственные победы.

ЗА ДОСРОЧНОЕ ВЫПОЛНЕНИЕ МАРТОВСКОГО ПЛАНА

На днях коллектив завода имени Петровского рапортовал стране и любимому товарищу Сталину о новой победе, достигнутой в соревновании в честь 25-й годовщины Красной Армии. Производственный план двух последних месяцев петровцы выполнили досрочно и выпустили значительное количество продукции сверх плана. Самоотверженный труд коллектива оценен высоко. ЦК профсоюза и Наркомат присудили заводу переходящее Красное знамя, которое 25 февраля на торжественном собрании было вручено победителям.

Секретарь городского комитета ВКП(б) тов. Маслов, приветствуя коллектив завода с достигнутой победой и получением переходящего Красного знамени, призвал рабочих и командиров производства и впредь итти во главе соревнующихся и на приказ Верховного Главнокомандующего товарища Сталина ответить новыми трудовыми подвигами.

Здесь же на собрании рабочие, инженерно-технические работники и служащие единодушно включились в предмайское соревнование и решили производственную программу марта выполнить на 105 процентов.

С большим воодушевлением участники собрания приняли приветственную телеграмму товарищу Сталину.

ТВОРЧЕСКАЯ ИНИЦИАТИВА

В результате социалистического соревнования на Н-ском ремонтном заводе выросла творческая инициатива. За последнее время здесь реализовано много ценных рационализаторских предложений, дающих большой производственный эффект. Мастер Пикратов внес исключительно ценное предложение—о расчеканке шлиц пневматическим молотком. Предложение рабочего тов. Андрианова, по ремонту ведомого вала бортовой передачи дает 50 тысяч рублей экономии в год.

В. Кобликов.

Соревнование двух заводов

Два небольших завода расположены на берегу Оки—один в Шиморском, другой в Дощатом. Между коллективами этих заводов много лет идет социалистическое соревнование. Оба предприятия в военное время каждый месяц перекрывают производственные планы, но первенство в соревновании неизменно держат шиморские рабочие. Так, они обещали закончить ремонт судов к 23 февраля. Свое слово шиморские рабочие сдержали. Многие суда уже готовы подшить пар, остальные выходят из ремонта.

Стахановцы фронтовых бригад не уходят из цеха до тех пор, пока не сдадут две—три нормы. Особо отличаются бригады тт. Воробьева, Дадуева и Громова.

С перевыполнением графика работает также завод в Дощатом. Многие бригады и смены изо дня в день перевыполняют свои обязательства. Так, бригада тов. Пантелеева перекрывает их на 50 процентов, смены мастеров тт. Лукьянова и Евстигнеева — на 10 процентов.

В. Ивлев.

ОТ СОВЕТСКОГО ИНФОРМБЮРО

УТРЕННЕЕ СООБЩЕНИЕ 2 МАРТА

В течение ночи на 2 марта наши войска вели наступательные бои на прежних направлениях.

▲ Западнее Ростова на Дону бойцы Н-ской части атаковали немцев, укрепившихся на одной высоте, имеющей важное значение. В результате рукопашной схватки наши подразделения овладели этой высотой и захватили 3 орудия, 4 пулемета, 146 винтовок и автоматов. На поле боя осталось 180 вражеских трупов.

▲ Юго-западнее Ворошиловграда наш разведывательный отряд ночью проник в расположение противника и взорвал 3 крупных склада боеприпасов. Во время этой операции уничтожено 70 гитлеровцев. На другом участке бойцы Н-ской части отразили атаку противника и истребили до роты немецкой пехоты.

▲ Западнее Харькова наши войска продолжали наступление. Части Н-ского соединения заняли несколько населенных пунктов и уничтожили свыше 300 гитлеровцев. Захвачено 9 орудий, 15 пулеметов, много снарядов и патронов. На другом участке группа советских автоматчиков зашла в тыл противнику, укрепившемуся в населенном пункте, и внезапно атаковала его. Немцы отступили, бросив 4 орудия, много винтовок и склад боеприпасов.

Нашими летчиками в воздушном бою сбито 7 немецких самолетов.

▲ Западнее Курска наши войска вели наступательные бои. Бойцы Н-ской части в результате упорного боя подбили и сожгли 10 немецких танков, захватили 3 орудия и другие трофеи. Взяты пленные. Огнем нашей артиллерии уничтожены 2 минометных батареи противника.

▲ На Кубани нашими летчиками в воздушных боях сбито 11 немецких самолетов. Все советские самолеты вернулись на свои базы.

▲ Группа партизан из отряда, действующего в Ленинградской области, ночью произвела налет на железнодорожный разъезд. Советские патриоты перебили немецкую охрану, взорвали входные стрелки и железнодорожное полотно. Возвращаясь с боевого задания, партизаны взорвали железнодорожный мост. Движение поездов на этом участке прекращено.

▲ На Кубани взят в плен лейтенант 10 румынской пехотной дивизии Николае Стан. Пленный рассказал: «В последние дни мы несли огромные потери от русской авиации и артиллерийских налетов. Когда немцы получили приказ итти в контратаку, меня вызвал немецкий автоматчик и приказал предоставить мое подразделение в его распоряжение. Я возразил, заявив, что имею приказ обороняться, а не наступать. В это время прибежал перепуганный на смерть немецкий унтер-офицер и сказал: «Русские наступают». Это было полной неожиданностью для всех. В один миг ни одного из немцев не стало, все они разбежались. Неприязненные отношения между румынами и немцами растут с каждым днем. Дело часто доходит до личных оскорблений, которые, как правило, кончаются драками».

▲ Ниже публикуется акт о зверствах немецко-фашистских мерзавцев в поселке Рогатое, Курской области: «Наш поселок немецкие захватчики оккупировали в октябре 1941 года. С тех пор мы находились словно на каторге или в тюремном застенке. Гитлеровцы принуждали крестьян работать день и ночь и обращались с колхозниками как с рабами. Проклятые захватчики вырвали по два—три человека в повозки и заставляли перевозить тяжести. Тех, кто изнемогал и падал от усталости, пороли плетьми. Такого позора, таких унижений и издевательств, которым мы подвергались, не переживали наши предки даже во времена крепостного права. Фашистские изверги избили до полусмерти многих колхозниц и до нитки ограбили жителей поселка». Акт подписали жители поселка: Клавдия Можарова, Анастасия Кононова, Мария Кононова и другие.

ВЕЧЕРНЕЕ СООБЩЕНИЕ 2 МАРТА

В течение 2 марта наши войска вели наступательные бои на прежних направлениях.

В Баренцовом море нашими кораблями потоплены транспорт противника водоизмещением в 8.000 тонн и сторожевой корабль водоизмещением в 800 тонн.

1 марта частями нашей авиации на различных участках фронта уничтожено или повреждено до 100 автомашин с войсками и грузами, подавлен огонь 18 артиллерийских батарей и взорван склад боеприпасов противника.

▲ Западнее Ростова на Дону части Н-ского соединения продолжали наступательные бои. Наши бойцы, преодолевая упорное сопротивление и отражая контратаки противника, ведут борьбу внутри немецкой обороны. Уничтожено 8 вражеских танков, 18 орудий, 24 пулемета, 20 автомашин и истреблено до 600 гитлеровцев. Сбито 4 немецких самолета.

▲ Юго-западнее Ворошиловграда бойцы Н-ской части, отбивая контратаку противника, подбили 2 танка и уничтожили до роты немецкой пехоты. В районе крупного населенного пункта полностью истреблен вражеский разведывательный отряд в составе двух взводов пехоты.

▲ Западнее Харькова наши войска продолжали наступательные бои. Противник подтянул резервы и предпринял несколько безуспешных контратак. Боем установлена на этом участке 167 немецкая пехотная дивизия, только что прибывшая из Голландии. Бойцы Н-ской части, сломив сопротивление гитлеровцев, продвигались вперед и заняли крупный населенный пункт. В бою за этот населенный пункт противник потерял убитыми и ранеными до 400 солдат и офицеров. Уничтожено 3 немецких танка, 7 орудий и 6 автомашин. На другом участке части под командованием тов. Улитина окружили населенный пункт и после упорных боев овладели им. Гарнизон противника уничтожен. Захвачены склады с боеприпасами, продовольствием и другие трофеи.

▲ Западнее Курска бойцы Н-ской части в результате решительной атаки овладели укрепленными позициями противника. Огнем нашей артиллерии разрушен ряд немецких дзотов, подавлен огонь минометной и двух артиллерийских батарей противника.

▲ На Кубани наши войска вели наступательные бои и заняли несколько населенных пунктов. Подразделения Н-ской части в одном из этих населенных пунктов захватили 5 орудий, вещевой склад, склад боеприпасов и много различного пехотного вооружения.

▲ Партизанский отряд, действующий в одном из районов Минской области, с 1 по 20 февраля истребил свыше 100 гитлеровцев и захватил 6 пулеметов, 44 винтовки и 4 револьвера. За это же время партизаны пустили под откос 7 воинских эшелонов противника. Разбиты 52 вагона с немецкими солдатами и вооружением.

Минские партизаны из отряда «Железняк» на-дни внезапно напали на крупную железнодорожную станцию. Бой за станцию длился несколько часов. Большая часть немецких охранников уничтожена, а остальные разбежались. Овладев станцией, партизаны взорвали железнодорожные сооружения.

▲ Пленный обер-ефрейтор 1 роты 28 полка 8 немецкой егерской дивизии Леопольд Бишоф рассказал: «В 1942 году я служил в охранном батальоне в городе Барановичи. Этот батальон нес наружную охрану в тюрьме, концентрационном лагере и в лагере для военнопленных. Весной в барановичскую тюрьму прибыл транспорт польских заложников. Все они были вскоре расстреляны. В начале мая только за один день было расстреляно 70 ксендзов, 18 женщин и 11 бывших офицеров польской армии. Казнь происходила за лагерем военнопленных.

▲ В трехдневных ожесточенных боях в районе Горни Лапац хорватские партизаны истребили 470 итальянцев и уничтожили танк, 16 автомашин, 8 тонн бензина и обоз 152 итальянского полка. Партизаны захватили 2 танка, 3 орудия, 5 минометов, 13 пулеметов, 100 тысяч патронов, 6 радиостанций и другое военное имущество. В районе Прозора партизаны продолжают преследование разбитых итальянских частей.

В БОЯХ ЗА РОДИНУ

...Недавно политотдел Н-ской части созвал слет старых воинов. На этом слете боец Николай Сергеевич Сердитов, старый артиллерист, отец двух сыновей-фронтовиков, рассказал, как он в бою подбил танк, 3 автомашины и рассеял роту пехоты противника.

— Прошу передать товарищу Сталину,—сказал тов. Сердитов,— что врагам от меня еще немало достанется.

Н. Аброскин.

* * *

...Благодарю родителей моего бойца Уланова за воспитание патриота нашей родины. В одном из последних боев красноармеец Уланов увидел у позиции врага исправную автомашину с боеприпасами. Водитель был убит. Под свист пуль Уланов завел мотор и вывел машину к нашим позициям.

Старший лейтенант **Котов.**

* * *

...Вечером гитлеровцы решили любой ценой пробраться к городу Н. на участке, который защищал батальон командира Мякишева. В самый трудный момент, когда вражеские танки появились на левом фланге, батальон поднялся против стальных чудовищ в контратаку. Фашистские гады не выдержали, на поле боя осталось более 20 подбитых танков. Вскоре гитлеровцы вновь бросились в атаку. Анатолий Мякишев и его боевой связной вдвоем из противотанкового ружья уничтожили вражеские танки. Мякишев остановил два танка и подбил их, но на исходе боя вражеская пуля сразила героя.

А. Мякишев посмертно награжден орденом Красного Знамени.

Гвардии старший лейтенант М. ЮЗИН.

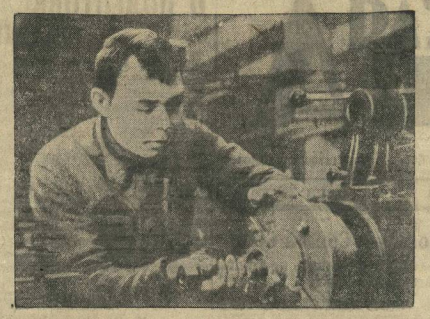

Токарь-стахановец Алексей Николаевич Парамонов (завод, где директором тов. Лукин), работал на двух станках, ежемесячно выполняет нормы на 180 процентов. Фото П. Мозжухина.

УСИЛИТЬ ЗАГОТОВКУ ТОПЛИВА!

Руководство завода, где директором тов. Авербах, плохо заботится о развитии топливной базы своего предприятия.

Скоро откроется торфосезон. Передовые предприятия начнут добычу торфа и транспортировку его на склады. Все это мало интересует руководителей завода. Они не хлопочут об отводе торфоболота, о подборе кадров, не изыскивают механизмы и даже не имеют точных расчетов на потребное количество топлива.

Работники завода и топливного отдела заводоуправления держатся той точки зрения, что свои торфоразработки заводить нет смысла: во-первых, поздно, во-вторых, нерентабельно.

На заводе нет запасов топлива. Люди живут тем, что подвезут за день, хоти торф, купленный у лесопромхоза, лежит на расстоянии полкилометра от узкоколейной дороги, которая подходит к самому городу.

Лисунковское торфоболото, переданное заводу, законсервировано. Две торфодобывающие машины не использованы. Торф, добытый еще в 1937—1940 гг., разрушается и приходит в негодность.

Несколько лучше идет заготовка дров. Но и здесь много нерешенных вопросов. Например, никто не задумывается над тем, как доставить дрова на завод весной по воде и зимой по санному пути. Только поэтому к месту предполагаемого сплава пока завезено... 8 кубометров.

Партийные и хозяйственные руководители завода обязаны усилить работу по заготовке топлива.

Ф. СТРЕЛЬЦОВ.

Подсобное хозяйство—на положении пасынка

Балахнинский овощесовхоз в июне 1942 г. был передан Горгрэс. Сейчас он находится в чрезвычайно тяжелом положении.

Руководители Горгрэс, вместо того, чтобы укрепить совхоз и тем создать продовольственную базу для снабжения рабочих, мешают ему развертывать хозяйственную деятельность. Прежде всего, из совхоза станцией были взяты три газогенераторных автомашины. По плану совхоз должен вывезти на поля 4.400 тонн навоза и других органических удобрений, но на сегодня ничего не вывез из-за отсутствия транспорта. По плану должно быть вывезено для парников 1.100 тонн биотоплива, вывезено лишь 720 тонн, что ставит под угрозу срыва план выпуска ранних овощей.

Не заботится Горгрэс и о вывозке древесной золы, которой имеется неограниченное количество.

Руководители станции взяли из совхоза 15 тонн грубых кормов и 12 тонн овса, несмотря на то, что совхоз крайне нуждается в концентратах, так как имеет значительное количество свиней. Почти полностью вывезены из совхоза различные строительные материалы — гвозди, проволока и т. д.

Совхоз располагает 420 гектарами посевной земли, он в состоянии обеспечить рабочих Горгрэс картофелем, разнообразными овощами и другими продуктами. Но в настоящем его положении трудно ожидать, чтобы совхоз справился с этой задачей.

Горком партии и горсовет почему-то не интересуются делами совхоза.

А. БАКЛАНДИН.

В Сергаче потакают спекулянтам

СЕРГАЧ, 2. (По телефону от соб. корр.). В последнее время на рынок колхозы и колхозники привозят все больше и больше продуктов. Но среди покупателей редко встретишь рабочего или служащего, покупатели — в большинстве своем спекулянты, приехавшие из других городов и районов, и кое-кто из местного населения, безнаказанно занимающиеся спекуляцией хлебными изделиями на городском и пристанционном рынках.

— Вы откуда?—спросили мы торговок лепешками.

— Мы — ключевские...

Два колхоза этого большого села, соседнего с Сергачем, стяжали печальную славу: дисциплина там расшатана и колхозы из года в год остаются в долгу перед государством. Зато среди жителей этого села, в том числе и среди колхозников, имеются любители легкой наживы. Их можно встретить на рынке и в горячее время уборки, и в морозные зимние дни. Они скупают хлеб, а потом втридорога перепродают его.

Все это делается на глазах работников милиции и финансового отдела. Но и те и другие потакают дезорганизаторам колхозной торговли.

ЗА ГРАНИЦЕЙ

Налет английских бомбардировщиков на Берлин

ЛОНДОН, 2 марта. (ТАСС). В коммюнике английского министерства авиации сообщается, что в ночь на 2 марта самолеты «Ланкастер», «Галифакс» и «Стирлинг» произвели сильную концентрированную бомбардировку Берлина. Погода была исной, и, по полученным министерством авиации сообщениям, бомбардировка прошла успешно. Были также повторно бомбардировке объекты западной Германии. Самолеты истребительной авиации оперировали над Францией.

Девятнадцать английских бомбардировщиков не вернулись на базу.

Подробности налета на Берлин

ЛОНДОН, 2 марта. (ТАСС). Официально сообщается, что налет, совершенный прошлой ночью на Берлин, был самым сильным из всех налетов, которые производились до сих пор на германскую столицу. Налет продолжался 30 минут. Летчики, которые летели последними, рассказывают, что еще за 20 минут до того, как достигли своей цели, они видели пожары в Берлине. На обратном пути они видели зарево пожаров будучи уже над Богемией и Гаммером. К концу бомбардировки большие районы города были покрыты густыми клубами дыма. На Берлин были сброшены бомбы весом от 4 и около 2 тонн каждая.

Военные действия в Северной Африке

ЛОНДОН, 2 марта. (ТАСС). Агентство Рейтер передает коммюнике штаба союзных войск в Северной Африке, в котором говорится, что войска союзников продолжали продвигаться в районе в 20 милях к северо-востоку от Кассерина. Заняв Сбейтлу, они продвинулись на 3 мили к востоку от города. В северной части Туниса атаки противника прекратились. В ночь на 1 марта бомбардировщики союзников атаковали доки Бизерты. Вчера самолеты «Летающая крепость» совершили налета на об'екты Палермо (остров Сицилия). Вчера тяжелые американские бомбардировщики атаковали Неаполь. Бомбы упали в районе доков и молов.

Действия английской 8-й армии

ТРИПОЛИ, 1 марта. (Спецкорр. ТАСС). Передовые части английской 8-й армии, овладев укрепленными пунктами Бен-Гардан, Меденина и Фум-Татауин, подошли к линии боевого охранения противника, который создал несколько узлов сопротивления. Существенное значение имеет захват англичанами высоты Метамер в 9 км. юго-западнее Меденина. С этой высоты местность просматривается справа до побережья и в глубину до Габеса. Происходит сосредоточение главных сил английской 8-й армии, боеприпасов и продовольствия. Воздушные силы союзников активно помогают 8-й армии. Так, в ночь на 26 февраля авиация подвергалась бомбардировке через каждые 7 минут.

Обращает на себя внимание слабая активность авиации противника, которая за последние две недели почти не совершала налетов на коммуникации и боевые порядки 8-й армии. Английские транспорты доходят до Мальты и Триполи почти без потерь. Недавно большой караван в составе 15 судов прошел из Александрии на Мальту и в Триполи, не встретив ни одного самолета противника. Английские летчики заявляют, что во время ночных налетов на Сицилию самолеты противника совсем не поднимались в воздух.

Оккупанты не в силах сломить сопротивление югославских партизан

СТАМБУЛ, 2 марта. (ТАСС). Павелические газеты признают, что сопротивление партизан итало-немецким войскам, начавшим некоторое время назад «широкие операции по очищению Хорватии», непрерывно возрастает. Павелическая газета «Хрватски народ» пишет, что на подступах к Петровацу «партизаны дали немецко-хорватским войскам ожесточенный отпор». Занять город оккупантам удалось только ценой больших потерь. Отходя с боями на новые позиции, партизаны взрывают за собой все мосты, заваливают горные проходы и разрушают железные дороги.

Население районов, где развертываются бои, оказывает партизанам всемерную поддержку. Та же «Хрватски народ» признает, что партизанам активно помогают женщины. Многие из них с оружием в руках борются непосредственно в рядах партизанских частей.

Занимая отдельные населенные пункты, оккупанты не находят в них населения. С партизанами уходят поголовно все жители. Корреспондент «Дейче цейтунг ин Кроатиен» пишет, что захватившие город Круна немецко-хорватские части не нашли в нем ни одной живой души».

Венгерская газета «Пестер ллойд» отмечает, что «партизаны во многих местах переходят в контрнаступление. Город Слунь несколько раз переходил из рук в руки». Газета «Нова хорватска» рассказывает, как после захвата города Слунь, оккупантами партизаны вновь освободили город. «Бешеный натиск партизан,—признает газета,—было трудно можно сдержать». Несмотря на приказ начальника гарнизона продолжать сопротивление, некоторые усташские части отступили, а оставшиеся в городе усташи были истреблены вместе с начальником гарнизона.

Газета «Пополо д'Италиа» называет упорство партизан исполоскимым.

ПО СЛЕДАМ НЕОПУБЛИКОВАННЫХ ПИСЕМ

▲ В одном из писем в редакцию газеты «Горьковская коммуна» сообщалось о беспорядках, наблюдавшихся в столовой № 3 Балахнинского бумкомбината. ОРСом бумкомбината приняты меры к устранению указанных недостатков. В нужное столовой установлено дополнительно 3 котлов, проведен декоративный ремонт помещения; исправлен, оборудована вентиляция. Обслуживающему персоналу выдана спецодежда.

▲ В своем письме в редакцию тов. Стрелкова писала о грубости продавщицы магазина № 179 Султановой. При расследовании факт подтвердился. Султанова снята с работы в магазине.

▲ Тов.Ситяков написал в редакцию о том, что дочь военнослужащего Кулешева нуждается в помощи. Богородским райкомом ВКП(б) девочке оказана материальная помощь. Она прикреплена к столовой, ей выдана обувь.

Ответственный редактор М. А. КАМЧАТОВ.

В театрах и кино:

ТЕАТР ОПЕРЫ И БАЛЕТА. 4 марта—«Продавец птиц».

ОБЛ. ТЕАТР ДРАМЫ. 3 и 4 марта—«Нашествие».

ТЕАТР ЭСТРАДЫ. 3 марта—«Шел солдат с фронта», нач. в 7 час. веч., 4 марта—«Кот в сапогах», нач. в 5 час. веч.

КИНО: Палас—«Котовский», Рекорд—«Георгий Саакадзе».

МАШИНОСТРОИТЕЛЬНЫЙ ЗАВОД

в гор. Горьком продолжает прием учеников на производственные специальности:

Обучение производится в индивидуальном порядке.

Принимаются лица (мужчины и женщины) от 15 лет и старше, имеющие образование в объеме 5 класс.

СРОК ОБУЧЕНИЯ:

На токаря . . . . . 6 недель
На револьверщика . 4 „
На шлифовщика . . 4 „
На фрезеровщика . 6 „
На сверловщика . . 4 „
На строгальщика . 5 „
На слесаря . . . . 6 „
На заточника . . . 6 „
и на другие специальности от 3 до 8 недель.

На время обучения завод гарантирует ученикам зарплату в размере 200 рублей в м-ц. Также требуется квалифицированная рабочая сила всех специальностей.

Обращаться по адресу: г. Горький, Сталинский р-н, ул. Марата, д. 10, на берегу реки Оки, отдел кадров, телефон № 4-13-41.

221 Отдел кадров завода.

СОВЕТЫ ГОРЬКОВСКОЙ ОБЛАСТИ В БОРЬБЕ ЗА ВОЕННЫЙ УРОЖАЙ

А. ЕФИМОВ, председатель исполкома областного Совета

Заправилы гитлеровской Германии, разрабатывая планы разбойничьего нападения на нашу страну, рассчитывали одним ударом покончить с нами. Они думали, что наша Красная Армия, промышленность, транспорт, сельское хозяйство не выдержат внезапного сокрушительного удара, и война будет закончена в полтора — два месяца. Сейчас, после 20 месяцев небывалых в истории битв, фашистские бандиты стыдливо признают, что они «недооценили военного потенциала» Советского Союза.

Это признание врага лишний раз свидетельствует о той огромной, титанической работе, какую проделал советский народ, руководимый партией Ленина—Сталина. Народное хозяйство Советского Союза с честью выдержало испытание войной и успешно разрешает сложные задачи снабжения армии, промышленности и населения всем необходимым.

Значительные успехи мы имеем в области сельского хозяйства. И достигнуты они только благодаря колхозному строю.

Мировая война 1914—18 гг. сильно подорвала экономику деревни. Например, в Нижегородской губернии за два года войны посевные площади сократились на 218 тыс. га. Мелкие крестьянские хозяйства, лишенные основных работников, оставшиеся безлошадными, были, по существу, разорены войной.

Совершенно иное положение мы видим в деревне сейчас, при наличии колхозного строя. Посевные площади озимых и яровых культур в Горьковской области в 1942 году увеличились на 121 тыс. га — больше, чем в любом из довоенных лет. Весенние полевые работы были проведены в исключительно короткие сроки — на 18 дней быстрее, чем в 1941 году, уборка урожая — на 30 дней. Серьезные успехи достигнуты в развитии общественного животноводства: государственный план по поголовью крупного рогатого скота, свиней, овец и коз значительно перевыполнен. С небывалой организованностью, раньше намеченных сроков колхозы области выполнили все свои обязательства перед государством. Перевыполнены планы по заготовке хлеба, овощей, мяса, льна, молока, шерсти.

Высокая политическая активность, патриотизм колхозного крестьянства нашли свое яркое выражение в щедрой помощи фронту. Свыше 190 миллионов рублей, десятки тысяч пудов хлеба из своих личных запасов сдали колхозники и колхозницы Горьковской области в фонд обороны родины.

Огромную роль в завоевании этих успехов сыграли сельские советы. Руководствуясь указаниями тов. М. И. Калинина в его письме председателям сельсоветов об усилении контроля и помощи колхозам, сельские советы области значительно активнее включились в борьбу за успешное проведение сельскохозяйственных работ и досрочное выполнение колхозами своих обязательств перед государством.

Социалистическое соревнование сельсоветов, развернувшееся в ответ на первомайский приказ товарища Сталина и охватившее все сельсоветы области, активизировало деятельность советов и стало мощным рычагом улучшения их работы.

Благодаря соревнованию количество сельсоветов, успешно справляющихся со своими задачами, растет из месяца в месяц. По итогам соревнования за 1942 год районными организациями было представлено к премированию 244 передовых сельских совета, выполнивших свои обязательства. Облисполкомом награждены почетными грамотами 81 сельсовет, 79 председателей и 840 активистов. Лучшие советы (Пестовский, Городецкого района, Климотинский, Чкаловского района и Семеновский, Арзамасского района) по нескольку месяцев удерживают переходящие Красные знамена облисполкома.

Что же определяет успех передовых сельских советов?

Прежде всего, широкое вовлечение актива и повседневная массово-разъяснительная работа среди населения. При сельсоветах области имеется 5 тысяч постоянных комиссий и 50 тысяч человек актива. За время войны среди депутатов выдвинулось много талантливых организаторов.

Вот, например, депутат Зверевского сельсовета, Б.-Мареевского района, С. М. Сазонова — заведующая тремя животноводческими фермами. План комплектования ферм в 1942 году перевыполнен, от каждой фуражной коровы получено по 2 тысячи литров молока, вместо 1600 по плану. Депутат Кочергинского сельсовета, Балахнинского района, К. И. Шашкова благодаря правильной организации труда в руководимой ею бригаде и соблюдению агротехнических правил получила самый высокий в районе урожай зерновых—19,5 центнера, вместо 16,5 по плану.

В успешном проведении сельскохозяйственных работ 1942 года и подготовке к весне 1943 года большую роль в ряде сельских советов сыграли сельскохозяйственные комиссии. Вот, например, как работала сельскохозяйственная комиссия Кочергинского сельсовета, Балахнинского района (председатель комиссии П. И. Мосягин): в начале года комиссия разработала и обсудила на широком активе практические мероприятия для получения высокого урожая. Члены комиссии во всех колхозах проверили качество семян, готовность сельхозинвентаря. По настоянию комиссии сессия сельсовета приняла решение повысить план закладки удобрений. Перед севом члены комиссии провели в колхозах групповые и индивидуальные беседы о предстоящих работах, они выявляют недостатки и через сельский совет добились их устранения. Эта большая, кропотливая работа не пропала даром: Кочергинский сельсовет получил самый высокий в районе урожай зерновых культур — по 20 центнеров с га.

Много сделали сельсоветы по оказанию помощи семьям военнослужащих. С начала войны по 1 января 1943 года, помимо выданных 269 млн. рублей государственных пособий и 1.100 тысяч рублей единовременных пособий, семьям военнослужащих оказывается разносторонняя помощь по линии различных организаций и колхозов. По далеко не полным данным, семьям военнослужащих выдано 1.200.000 рублей, 150 тыс. пудов продуктов питания, заготовлено и вывезено 110 тыс. куб. дров, отремонтировано и предоставлено 2 тысячи квартир, 18.239 семей получили одежду и обувь, в детские сады и ясли устроено 176 тыс. детей фронтовиков, устроены на работу свыше 100 тысяч членов семей военнослужащих.

Сейчас перед сельскими советами стоит большая, ответственная задача—еще более организованно провести весенний сев, чтобы получить высокий военный урожай.

Участники январского областного совещания партийно-советского и колхозного актива взяли на себя боевое обязательство: к 25-й годовщине Красной Армии полностью подготовить колхозы к проведению весеннего сева, собрать в 1943 году в среднем по области не менее 13 центнеров с га зерновых, увеличить поголовье крупного рогатого скота не менее чем на 20 процентов, свиней—на 15 проц., овец—на 20 проц.

Воодушевленные успешным наступлением доблестной Красной Армии, изгоняющей немецко-фашистских захватчиков, сокрушительные удары, колхозники области с большим подъемом взялись за выполнение этих обязательств. Проделана уже большая работа. Большинство колхозов области обеспечило себя семенами зерновых культур, отремонтировало необходимый для проведения сева сельскохозяйственный инвентарь, заготовлено и вывезено на поля 748.500 тонн торфа, 3.299.500 тонн навоза, 20.415 тонн золы, 20 тыс. тонн фекалий и птичьего помета. План ремонта тракторов и сельхозмашин в МТС и совхозах выполнен на 25 февраля на 67 процентов. На различных курсах и в кружках подготовлено и готовится 58 тыс. человек колхозных кадров массовых квалификаций.

Во всей этой работе сельские советы, под руководством партийных организаций, еще раз показали свою возросшую активность и способность решать ответственные государственные задачи. Однако следует сказать, что в деятельности советов имеются еще серьезные недочеты. Не все сельсоветы, например, понимают значение массовой работы, повседневного воспитания широкого актива. Есть еще немало сельских советов, где плохо работают или вовсе бездействуют постоянные комиссии. Не все сельсоветы поняли значение социалистического соревнования, многие относятся к нему формально и не используют эту действенную силу для улучшения своей работы. И не случайно то, что именно в таких сельсоветах отстает подготовка к весеннему севу.

В Ардатовском, Дивеевском, Теплюстанском, Салганском, Лукояновском, Починковском районах, например, засыпано семян зерновых и бобовых культур лишь 62—68 проц. к плану, особенно плохо идет засыпка семян клевера. В колхозах многих сельсоветов засыпанные семена имеют недостаточные посевные качества, плохо отсортированы. В Межевском районе очищено лишь 31,3 проц. семян, в Б.-Болдинском и того меньше. Заветлужский, Пыщугский, Тонкинский, Ливадовский, Салганский, Шахунский, Гагинский районы не выполнили плана заготовки и вывозки удобрений. В колхозах многих сельсоветов не привучают к упряжке крупный рогатый скот. Все эти недостатки в подготовке к весне должны быть ликвидированы в кратчайший срок.

Доблестная Красная Армия наносит гитлеровским захватчикам сокрушительные удары. Но враг еще не разгромлен. Мы знаем, что от нас потребуется еще много жертв и усилий для достижения полной победы над врагом. Мы приложим все свои силы к тому, чтобы еще теснее сплотить наших избирателей вокруг родной советской власти и большевистской партии, вокруг нашего великого полководца, вождя и учителя товарища Сталина.

С удесятеренной энергией советы области будут бороться за разрешение стоящих перед ними ответственных задач и приложат все усилия к тому, чтобы помочь нашей доблестной Красной Армии быстрее разгромить гитлеровские банды и освободить родную землю от ненавистных захватчиков.

Адрес редакции: г. Горький, 5, ул. Свердлова, 23. Телефоны: отв. секретарь—3-29-71, 3-55-91; отделы: парт. жизни—3-24-33, промышленности и транспорта—3-50-29, реки—4-09, сельского хозяйства—3-35-74, писем — 3-43-04, 3-46-99.

МЦ 08508. Горьковский Полиграф, ул. Фигнер 32. Размер 60 × 42