Пролетарии всех стран, соединяйтесь!

XXVI год издания

Горьковская Коммуна

Орган Горьковского обкома и горкома ВКП(б), областного и городского Советов депутатов трудящихся

№ 104 (7398). | Вторник, 18 мая 1943 года | Цена 20 коп.

Каждому колхозу — детские ясли

Колхозный строй с честью выдержал суровые испытания войны. Несмотря на трудности, созданные ею, колхозное крестьянство в патриотическом подъеме, в сознании своего священного долга перед родиной, ковал в дни войны самоотверженно, не покладая рук.

Колхозы Горьковской области получили высокую оценку партии и правительства и завоевали переходящее Красное Знамя Государственного Комитета Обороны за высокий урожай в 1942 году, а также отмечены за хорошую работу по животноводству.

Но колхозные люди на этом не успокаиваются. Они полны решимости работать еще лучше, использовать все резервы, заключающиеся в колхозном строе, приложить все силы, знания и опыт для достижения единой цели—дать фронту, стране все необходимое для быстрейшего разгрома ненавистного врага.

Среди многих резервов колхозного строя решающую роль играют люди, кадры, и особенно женские, ибо в условиях военного времени женщина стала в полном смысле слова решающей силой в колхозе.

Наступила пора массовых, трудоемких полевых работ, когда каждая пара рук должна быть на строгом учете, когда нехватка рабочей силы может резко отразиться на артельном хозяйстве. Совершенно недопустимо, чтобы в горячую пору сельскохозяйственных работ многие женщины были лишены возможности трудиться в поле по семейным причинам—из-за необходимости ухаживать за детьми.

Колхозный строй путем организации детских яслей создал все условия для самого широкого участия женщин в колхозном производстве. Из года в год растет в нашей области сеть колхозных детских яслей, приняв особенно широкий размах в годы войны. В 1941 году в колхозах области было открыто 3.000 сезонных яслей, в 1942 году—3.844, а в текущем году должны работать не менее 4.284 яслей с охватом 133 тысяч детей.

Районы и колхозы, правильно оценившие это положение, из года в год перевыполняют план организации яслей и охвата ими детей (Починковский, Богородский и др.). Но есть и другие факты, когда районные и колхозные руководители, недооценивая значение детских яслей, срывают план организации их, наносят этим самым большой ущерб колхозному производству. Например, в Т.-Станском районе в прошлом году план был выполнен только на 77 процентов, в Салганском—на 37. Не является ли данное обстоятельство одной из причин того, что эти районы по итогам минувшего сельскохозяйственного года были наиболее отстающими в нашей области!

Колхозница-мать, отдавая своего ребенка в ясли или на детскую площадку, должна быть уверена в том, что ребенок будет находиться в хороших условиях, что за ним будут присматривать опытные, любящие свое дело люди.

Земельные органы и органы здравоохранения, а также руководители колхозов, ответственные за организацию сезонных детских учреждений, обязаны своевременно подготовить хорошие помещения, добиться оборудования их соответствующим инвентарем, обеспечить систематическое снабжение доброкачественными продуктами в достаточном количестве, медицинским обслуживанием и, главное, опытными кадрами.

Огромную роль в создании и деятельности колхозных детских яслей и площадок должны сыграть комсомольские организации. Одобрив почин комсомольцев и молодежи Пушкинского района Московской области, активно включившихся в организацию колхозных яслей, ЦК ВЛКСМ указал, что работа по созданию детских площадок и яслей будет учитываться при подведении итогов Всесоюзного социалистического соревнования областных комсомольских организаций.

Колхозные детские ясли в условиях военного времени приобретают значение важного оборонного дела. Высвобождая огромное количество рабочих рук, они содействуют успешной борьбе за высокий урожай. С другой стороны, наши воины-фронтовики, зная, что колхоз хорошо справляется с работой, что их жены имеют возможность стахановским трудом обеспечить материальное благополучие семьи, что их дети окружены вниманием, заботой и любовью,—с еще большим воодушевлением пойдут в бой с ненавистным врагом—за счастье и свободу нашей родины.

Богородск, Богородская МТС

Бригадирам тракторных бригад тт. Крылову, Калинину, Шубину, Данилову

Областной комитет ВКП(б) поздравляет вас с успехами, достигнутыми в проведении весеннего сева. Трактористы ваших бригад, выполнив план весенних тракторных работ более чем на 300 процентов, блестяще выполняют патриотический долг перед родиной и фронтом.

Областной комитет ВКП(б) уверен, что вы своей самоотверженной гвардейской работой в тылу и в дальнейшем будете показывать высокие образцы производительности труда, помощи фронту.

Секретарь обкома ВКП(б) М. РОДИОНОВ.

СЛЕДОВАТЬ ПРИМЕРУ ПЕРЕДОВЫХ РАЙОНОВ И КОЛХОЗОВ

Вадский район закончил сев яровых

15 мая Вадский район выполнил план сева яровых культур—на 15 дней раньше, чем в прошлом году. 15-летний пахарь колхоза «Ударник 1-й» Алексей Вилков ежедневно выполнял по две нормы. Пахарь артели «12 декабря» комсомолка Нина Лисенкова за 22 дня работы вспахала 35 гектаров. В колхозе имени Молотова пахарь Н. И. Казарин на пароконном плуге вспахивал по 2 гектара в день, вместо 1,1 га по норме.

И таких примеров много. Все они говорят о горячем желании колхозных масс помочь своей родине и фронту быстрее разгромить ненавистного врага—немецко-фашистских захватчиков.

В этом году хорошо работала на севе машинно-тракторная станция. План весенних полевых работ она выполнила на 104 процента. Тракторные бригады тт. Тарамакина, Патрина и Сапегова значительно перевыполнили задание. Трактористы тт. Кузин и Усырина план весенних работ выполнили на 200 процентов и разнообмыли 97 килограммов горючего. Они дали обязательство выработать за себя по 400 гектаров.

Колхозы боролись не только за выполнение, но и перевыполнение плана. Колхоз имени Молотова план сева выполнил на 120 процентов, «Путь к социализму»—110 процентов, «Красный серп»—105, «Строитель»—110 проц.

Большую роль в успешном проведении сева сыграло оказание помощи отстающим колхозам. Например, в колхоз «Ураган» было направлено 12 лошадей из других колхозов. Благодаря полученной помощи этот колхоз своевременно выполнил план сева.

На весеннем севе была широко развернута массово-политическая работа. Агитаторы изо дня в день вели работу в бригадах и звеньях, мобилизуя людей на самоотверженный труд. В каждом колхозе выпускались стенные газеты и «боевые листки». Широкое применение нашли доски показателей и доски почета. На районную доску почета, организованную в районной газете, были занесены 2 тракторные бригады, 5 председателей колхозов, 28 стахановцев военной весны.

В крупных колхозах были организованы полевые станы и общественное питание. Этим самым удалось избежать напрасной затраты драгоценного времени на переходы и переезды.

350 гектаров сверх плана колхозы посеяли в фонд обороны. 40 голов крупного рогатого скота, 120 овец и свиней выделено освобожденным районам.

Завершив сев яровых, мы не ослабляем борьбы за высокий урожай 1943 года. В районе началась вспашка пара, развертывается прополка озимых,—уже прополото 500 гектаров.

Колхозное крестьянство, партийные организации района сделают все, чтобы в этом году собрать военный урожай и дать фронту еще больше сельскохозяйственных продуктов.

И. АВДЕЕВ,
секретарь Вадского райкома ВКП(б).

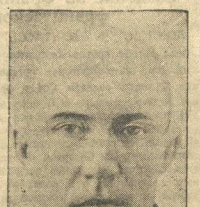

И. И. АВДЕЕВ,
секретарь Вадского райкома ВКП(б).

С. П. ЮМАТОВ,
председатель исполкома Вадского райсовета.

АРЗАМАССКИЙ, ПИЛЬНЕНСКИЙ, БОЛЬШЕ-МУРАШКИНСКИЙ РАЙОНЫ ВЫПОЛНИЛИ ПЛАН СЕВА ЯРОВЫХ

Г. А. ЧИЖЕНКОВ,
секретарь Арзамасского райкома ВКП(б).

П. Ф. БОЛОНИН,
председатель исполкома Арзамасского райсовета.

АРЗАМАС, 17. (По телеграфу). 15 мая Арзамасский район выполнил план сева яровых. Посеяно 27.877 гектаров, в том числе зерновых и бобовых 19.367 га, картофеля 5.605 га. Колхозы района посеяли в фонд Главного Командования и в фонд помощи колхозам освобожденных районов 461 гектар.

Секретарь Арзамасского райкома ВКП(б) Г. ЧИЖЕНКОВ.
Председатель райисполкома П. БОЛОНИН.

* * *

ПИЛЬНА, 17. (По телеграфу). Установленный план сева яровых Пильненским районом выполнен 15 мая. Посеяно 26.394 гектара. Полностью выполнен план агротехнических мероприятий. Посеяно в фонд Главного Командования 302 гектара. Продолжаем сев сверх плана.

Пильненская МТС вдвое перевыполнила план весенних работ.

Секретарь Пильненского райкома ВКП(б) Н. ЛАДАГИН.
Председатель райисполкома В. УХАНОВ.

* * *

Б.-МУРАШКИНО, 17. (По телеграфу). Б.-Мурашкинский район 15 мая выполнил государственный план весеннего сева на 100,5 проц. Засеяно 26.216 га. В фонд обороны колхозами посеяно 159 га.

Секретарь Б.-Мурашкинского райкома ВКП(б) А. СЕРОВ.
Председатель райисполкома А. РАГУЗОВА.

Областное радиосовещание руководителей МТС

16 мая состоялось областное радиосовещание, посвященное работе тракторного парка на весеннем севе. С сообщениями по этому вопросу выступили директора отстающих МТС и начальники политотделов.

Из сообщений видно, что часть МТС области плохо справляется с весенне-полевыми работами. В Дарановской МТС работает только 40 проц. тракторов, остальные простаивают из-за поломок. Ни директор МТС тов. Боборыкин, ни начальник политотдела тов. Сироткин не смогли ничего членораздельно сказать о том, как они думают выправлять положение.

Линдовская МТС срывает выполнение плана весенних работ. Выработка на трактор здесь составляет всего 11 гектаров,—в некоторых колхозах пашали больше вспахивают. Директор Линдовской МТС тов. Кемпасов сжился с недостатками, спустил руки.

Выступления руководителей МТС показали, что многие МТС не организовали работу по переводу тракторов на газогенераторное топливо. Залесная МТС из 30 тракторов лишь один оборудовала газогенераторной установкой. Ризадеевская—ни одного. Директор Линдовской МТС тов. Комаров жалуется на недостаток колосов блока и надеется, что ему кто-то их завезет.

Иное положение в Шарьинской МТС, которая по-серьезному подошла к переводу тракторов на твердое топливо,—восемь тракторов уже оборудованы газогенераторными установками и четыре подготавливаются.

В заключение радиосовещания выступил секретарь обкома ВКП(б) тов. Родионов.

Тов. Родионов отметил, что 42 МТС выполнили план весенних работ, но многие станции работают крайне неудовлетворительно, например, Пыщугская МТС на 10 мая выполнила план на 5 проц., Линдовская—6 проц., Залесная—9 проц., Огибновская—11, Варнавинская—17.

— Основная причина отставания МТС,—сказал тов. Родионов,—заключается в том, что директоры и начальники политотделов не уделяют внимания работе тракторных бригад, не проявляют необходимой заботы о бригадах и трактористах. Сплошь и рядом руководители МТС бывают в бригадах проездом и дают указания с колес.

Тракторная бригада—решающее звено в МТС. Надо знать работу не только каждой бригады, но и каждого тракториста, создать условия для их высокопроизводительной работы. Нужно добиваться, чтобы тракторист с любовью относился к своей машине и свою профессию считал почетной. Обком партии принял решение о работе тракторных бригад. Руководители МТС, в первую очередь—политотделы должны довести это решение до каждого тракториста и проводить его в жизнь.

Касаясь вопроса о переводе тракторов на твердое топливо, тов. Родионов указал, что нельзя откладывать это дело. В ближайшее время нужно перевести тысячу тракторов на газогенераторное топливо, чтобы с честью выполнить обязательство, данное товарищу Сталину.

В заключение тов. Родионов призвал руководителей МТС и районов организовать борьбу за сохранение влаги в почве, в частности, в широких размерах следует проводить мульчирование посевов, подготовиться к поливу овощей, устранять водоемы, а также расширять посевы такой засухоустойчивой культуры, как просо.

Стахановским трудом железнодорожники отвечают на приказ вождя

АРЗАМАС, 17. (По телефону от соб. корр.). Паровозники станции Арзамас-II хорошо поработали в апреле. Они снизили простой паровозов на промывочном ремонте, увеличили среднесуточный пробег и техническую скорость. Машинисты тт. Маслов и Лысков сэкономили свыше 3 тонн условного топлива.

Своей стахановской работой коллектив депо завоевал в апреле первенство в соревновании и получил переходящее Красное Знамя управления Казанской дороги.

Отвечая на первомайский приказ товарища Сталина, паровозники взяли на себя новые обязательства и тут же начали их подкреплять боевыми делами. 3 мая комплексная бригада выпустила паровоз из промывочного ремонта за 8 часов при норме 14 часов. Стаханович-слесарь тов. Халатов раньше выполнял нормы на 150—160 проц., а теперь дает до 200 проц.

Машинисты обязались сэкономить не менее 12 проц. топлива и 6 проц. смазочного материала, провести несколько тяжеловесных поездов. Осуществляя это обязательство, тт. Лысков и Залесский уже провели по одному тяжеловесному составу.

Премкомбинаты—победители в соревновании

Рассмотрев итоги социалистического соревнования предприятий местной промышленности за апрель, исполком облсовета решил признать победителями соревнования промкомбинаты: Ждановского, Урженского, Свердловского и Фоминского районов; оставить переходящее Красное Знамя исполкома облсовета промкомбинату Ждановского района.

ОТ СОВЕТСКОГО ИНФОРМБЮРО

ВЕЧЕРНЕЕ СООБЩЕНИЕ 16 МАЯ

В течение 16 мая на фронте существенных изменений не произошло.

За истекшую неделю, с 9 по 15 мая включительно, в воздушных боях и на аэродромах противника уничтожено 370 немецких самолетов. Наши потери за это же время—104 самолета.

▲ 15 мая нашей авиацией на различных участках фронта уничтожено и повреждено до 60 немецких автомашин с войсками и грузами, подавлен огонь 10 артиллерийских и 5 минометных батарей, потоплены транспорт и тральщик противника.

▲ На Кубани, северо-восточнее Новороссийска, наши артиллеристы и минометчики разрушили свыше 30 дзотов и блиндажей, уничтожили 7 немецких орудий и 18 пулеметных точек. На одном участке противник силой до батальона пехоты при поддержке танков дважды пытался атаковать наши позиции. Бойцы Н-ской части отбили атаки гитлеровцев. Подбито 3 танка и уничтожено до роты немецкой пехоты.

В низовьях Кубани наши отряды отразили попытку разведывательных групп противника переправиться через водный рубеж. Уничтожены 80 немецких солдат и офицеров. Захвачены 2 пулемета, миномет, 40 винтовок и автоматов.

▲ Южнее Балаклеи наши части артиллерийским огнем уничтожили 3 немецких орудия, 7 автомашин с грузами, рассеяли и частью истребили до роты пехоты противника. Снайперы Н-ской части уничтожили 56 гитлеровцев.

▲ В районе Севска разведчики под командованием лейтенанта тов. Грищенко скрытно пробрались в тыл противника. В завязавшейся схватке они уничтожили группу немцев и, захватив пленных, вернулись в свою часть.

▲ На Волховском фронте происходила редкая артиллерийско-минометная перестрелка. Наши подразделения разрушили 10 немецких дзотов, 5 блиндажей, взорвали склад боеприпасов и уничтожили более 100 немецких солдат и офицеров.

▲ Гитлеровцы снарядили крупную карательную экспедицию против партизанского отряда, действующего в одном из районов Смоленской области. Ночью численно превосходящим силам противника удалось окружить отряд. Партизаны заняли круговую оборону и метким огнем успешно отражали атаки немцев. Упорно обороняясь, советские патриоты изматали противника, а затем атаковали гитлеровцев и вышли из окружения, сохранив живую силу, вооружение и обоз. За три дня боев убито до 400 немецких солдат и офицеров. Отходя на новую базу, партизаны разгромили немецкие гарнизоны в двух населенных пунктах и захватили 6 пулеметов, много винтовок и боеприпасов.

▲ Перешедший на сторону Красной Армии сержант 7 роты 20 полка 1 словацкой моторизованной дивизии Штефан Ондрачка заявил: «Чехословаки всей душой ненавидят немцев и называют их убийцами. Когда гитлеровские банды взрывались в Чехословакию, жизнь стала невыносимой. Десятки тысяч людей они бросили в тюрьмы и концлагери. Мне хочется отомстить немцам за их зверства и гнусные преступления. Я верю, что гитлеровская нечисть будет разгромлена и сметена, а Чехословакия будет восстановлена. Мы знали, что в России есть чехословацкая воинская часть, которая с оружием в руках борется против немцев. Я завидую солдатам этой чехословацкой части. Они вместе с русскими сражаются против немцев за честь и свободу Чехословакии. Воевать за свою родину против гитлеровцев—это высшее счастье».

▲ Ниже публикуется письмо советской девушки Насти, насильно увезенной на каторгу в Германию: «Здравствуй, моя дорогая мама! Я пока жива, но здоровье мое все ухудшается. Работать заставляют с раннего утра и до поздней ночи. Всем, кто попал сюда, очень плохо. Нас гоняют как собак. Хлеб дают какой-то древесный. Нас пригнали сюда из России на смерть. Ни на шаг не отпускают без конвоя. И на работе, и в бараках сидим как будто в тюрьме. Одни раз в день дают суп. Это не суп, а свиное месиво. Завтрака и ужина нет, работай и живи как хочешь. Здесь до того тяжко, что жизнь опостылела. Лучше умереть на родине, чем жить и мучиться здесь, где над нами издеваются и не считают за людей».

ВЕЧЕРНЕЕ СООБЩЕНИЕ 17 МАЯ

В течение 17 мая на фронте существенных изменений не произошло.

▲ 16 мая частями нашей авиации на различных участках фронта уничтожено или повреждено не менее 40 немецких автомашин с войсками и грузами, подавлен огонь 10 артиллерийских и 2 минометных батарей, взорван склад боеприпасов, потоплен сторожевой корабль, рассеяно и частично уничтожено до роты пехоты противника.

▲ На Кубани, северо-восточнее Новороссийска, пехота и танки противника несколько раз атаковали наши позиции. Атаки немцев отбиты с большими для противника потерями. Артиллеристы Н-ской части разгромили 2 артиллерийских и 2 минометных батареи противника, уничтожили шестиствольный миномет, самоходное орудие и несколько пулеметных точек.

Наши летчики в воздушных боях сбили 8 немецких самолетов. Кроме того, 6 самолетов противника уничтожены огнем зенитной артиллерии.

▲ В районе Лисичанска наши подразделения вели огневой бой. Истреблено до 200 немецких солдат и офицеров, разрушено 2 дзота и 5 блиндажей, подавлен огонь 2 минометных батарей противника.

▲ Западнее Ростова-на-Дону гвардейцы-минометчики подбили вражеский танк и сожгли несколько железнодорожных вагонов с военными грузами. Наша разведывательная группа проникла в расположение противника, уничтожила 30 гитлеровцев и, захватив станковый пулемет, без потерь вернулась в свою часть.

▲ На одном из участков Калининского фронта противник силою до батальона пехоты при поддержке 6 танков три раза атаковал наши подразделения, обороняющие один населенный пункт. В ожесточенном бою за этот пункт убито и ранено до 300 немецких солдат и офицеров и уничтожено три танка противника.

▲ На Волховском фронте наши части вели обстрел вражеских позиций. Разрушено 6 немецких дзотов, 4 блиндажа и 2 наблюдательных пункта.

▲ Партизанский отряд, действующий в одном из районов Днепропетровской области, совершил налет на немецкую железнодорожную охрану. Советские патриоты истребили 60 солдат и офицеров противника, уничтожили 6 автомашин и сожгли два склада. Партизанский отряд, действующий в Сталинской области, напал на вражеский гарнизон. В завязавшемся бою партизаны убили несколько десятков гитлеровцев. Советские патриоты захватили автомашину, 40 винтовок, 11 пистолетов и радиостанцию. В другом населенном пункте партизаны того же отряда сожгли 10 тонн бензина и 2 тонны смазочных материалов.

▲ На Кубани на сторону Красной Армии перешла группа солдат 1 словацкой моторизованной дивизии. Перебежчик солдат Яг Бодо заявил: «Немцы ограбили Словакию и обрекли наш народ на голод. Гитлеровцы затеяли эту ужасную войну и насильно хотят заставить нас воевать против русских. У словаков не может быть ничего общего с немецкими убийцами. У нас с гитлеровцами старая вражда. Вот почему надо быть дураком, чтобы проливать кровь за гитлеровцев. Вместе с русскими, англичанами и американцами мы хотим мстить немцам за поругание ими честь и свободу Чехословакии».

Налет нашей авиации на железнодорожные узлы Брянск, Кременчуг, Днепропетровск

В ночь на 16 мая наша авиация дальнего действия произвела налеты на железнодорожные узлы—Брянск, Кременчуг, Днепропетровск.

На железнодорожном узле Брянск прямыми попаданиями бомб взорваны железнодорожные составы противника. Возникло до 30 пожаров, сопровождавшихся взрывами большой силы.

На железнодорожных узлах Кременчуг и Днепропетровск в результате бомбардировки летчики наблюдали многочисленные пожары, горели железнодорожные выгонки и склады. Среди пожаров отмечено много сильных взрывов.

Все наши самолеты, кроме одного, вернулись на свои базы.

Попытка налета немецкой авиации на район Щигры

16 и 17 мая немецкая авиация дважды пыталась совершить налет на район Щигры.

Первый раз к цели несколькими группами пытались прорваться до 60 немецких самолетов. Нашей истребительной авиацией и огнем зенитной артиллерии большая часть самолетов противника была рассеяна. Отдельные прорвавшиеся вражеские самолеты сбросили бомбы, упавшие влали от цели. В воздушных боях нашими летчиками сбито 16 немецких самолетов. Кроме того, 4 самолета противника сбиты огнем зенитной артиллерии. Наши потери—2 самолета.

Второй раз, 17 мая, к району Щигры сделали попытку прорваться 8 немецких бомбардировщиков. Все самолеты противника не были допущены к цели. Из 8 немецких самолетов нашими истребителями сбито 7 самолетов. Наша авиация потерь не имела.

Таким образом, во время двух налетов на район Щигры немецкая авиация потеряла 27 самолетов. Наша авиация потеряла 2 самолета.

За границей

Налет английских бомбардировщиков на Берлин, Рурскую и Рейнскую области

ЛОНДОН, 17 мая. (ТАСС). В комунике английского министерства авиации говорится, что в ночь на 17 мая самолеты английской бомбардировочной авиации совершили налет на различные об'екты в Рурской и Рейнской областях и в Берлине.

Действия английской авиации в бассейне Средиземного моря

ЛОНДОН, 17 мая. (ТАСС). Штаб союзных сил в Северной Африке передает, что в ночь на 16 мая английские бомбардировщики атаковали итальянскую базу гидросамолетов «Лидо ди Рома» (приблизительно в 32 клм. от Рима, близ Остии). Сброшенные бомбы разорвались среди самолетов, стоявших на земле.

В ту же ночь бомбардировщики «Веллингтон» совершили налет из Трапани (Сицилия). Произошли большие взрывы. Бомбами поражены различные об'екты.

Англичане заняли остров Зембра

ЛОНДОН, 17 мая. (ТАСС). Лондонское радио сообщает, что английские морские силы заняли остров Зембра к западу от мыса Бон.

Антигерманские демонстрации в Афинах, Ларессе и Патрасе

СТАМБУЛ, 17 мая. (ТАСС). Ширится народно-освободительное движение во всей Греции. Попытки назначенного немцами нового марионеточного «правительства» Греции во главе с Ралиссом лживыми обещаниями добиться установления спокойствия среди населения с оккупантами потерпели полный крах.

Разнос обратился к партизанам с призывом прекратить борьбу против немцев, обещая амнистию всем, кто сложит оружие. Ралисс не скупился также на обещания улучшить продовольственное положение населения, если последнее прекратит борьбу против оккупантов. Единственным следствием всех этих маневров Ралисса является усиление партизанского движения в стране. Так, недавно в Афинах, Ларессе и Патрасе состоялись многолюдные антигерманские демонстрации. 300 участников демонстрации в Афинах арестованы оккупационными властями. Оккупанты заключили в тюрьму также более 100 сельских священников в связи с тем, что во всей стране в пасхальные дни в церквах произносились проповеди, содержащие проклятия по адресу врага, опустошившего страну.

Восстание греческого населения острова Стампалия против итальянцев

СТАМБУЛ, 17 мая. (ТАСС). Турецкая газета «Ёни сабах» сообщает, что итальянские власти на Додеканезских островах (в Эгейском море) производят массовое выселение греков и турок. Выселяемых направляют в концентрационные лагеря, продовольственное положение населения островов исключительно тяжелое. Возмущенное бесчинствами итальянцев население острова Стампалия поднало восстание против итальянцев. Население разоружило итальянские части и арестовало итальянских офицеров. Один из них, особенно прославившийся своей жестокостью, был казнен.

ШИРОКИЙ РАЗМАХ ПАРТИЗАНСКОГО ДВИЖЕНИЯ ВО ФРАНЦИИ

СТОКГОЛЬМ, 17 мая. (ТАСС). Широкий размах партизанского движения во Франции сильно тревожит лавалевские власти и немецких оккупантов. Выходящая под контролем немцев газета «Гренгуар» выступила на-днях со статьей, в которой признает, что партизанское движение охватывает почти все департаменты (области) страны. Газета пишет, что крупные партизанские отряды построены по армейскому образцу. Они разбиты на батальоны, роты, взводы и отделения. Каждое отделение состоит из 7 человек во главе с командиром и двумя помощниками. Один из помощников ведает материальной частью и снабжением боеприпасами и взрывчатыми веществами, необходимыми для совершения актов саботажа на железных дорогах, линиях связи и электростанциях. Второй ведает разведкой. В каждой роте имеется специалист по связи.

По сведениям, полученным из Франции, французские партизаны вывели из строя не менее 180 паровозов и около 1.200 вагонов с военным имуществом, провиантом или германскими войсками.

АМЕРИКАНСКИЕ ПРОФСОЮЗНЫЕ ДЕЯТЕЛИ ОСУЖДАЮТ ПРАВИТЕЛЬСТВО СИКОРСКОГО

НЬЮ-ЙОРК, 15 мая. (ТАСС). По сообщению газеты «Дейли уоркер» из Милуоки, 15 профсоюзных деятелей польского происхождения, руководящих местными профсоюзными организациями, выступили с заявлением, в котором осуждают прогитлеровские антисоветские маневры польского правительства и призывают польский народ оказать полную поддержку Рузвельту с целью осуществления немедленного вторжения в Европу.

Продолжение телеграмм на 2 стр.

В облисполкоме и обкоме ВКП(б)

Облисполком и бюро обкома ВКП(б) приняли постановление «О порядке выдачи дополнительной оплаты звеньям колхозов за перевыполнение плана урожайности по просу».

Облисполком и бюро обкома ВКП(б) постановили:

1. В целях ликвидации обезлички, улучшения ухода за посевами и получения высокого урожая проса, обязать райисполкомы, райкомы ВКП(б), земельные органы и правления колхозов не позднее 1 июня закрепить все посевы проса в колхозах за звеньями.

2. Утвердить план урожайности проса на 1943 год по районам (в центнерах с гектара):

Ветлужский	6,0
Тоншаевский	6,0
Варнавинский	6,0
Залесный	6,0
Ковернинский	6,0
Красно-Баковский	6,0
Заветлужский	6,0
Воскресенский	6,0
Семеновский	6,0
Линдовский	6,0
Городецкий	8,0
Чкаловский	9,6
Балахнинский	8,2
Борский	8,2
Кстовский	10,2
Работкинский	9,3
Д.-Константиновский	9,4
Богородский	9,1
Павловский	9,1
Фоминский	8,1
Вачский	10,3
Сосновский	9,3
Чернухинский	8,1
Арзамасский	10,1
Ардатовский	8,0
Лиховский	8,0
Лысковский	9,6
Воротынский	10,2
Б.-Мурашкинский	9,6
Спасский	9,6
Кулебакский	9,0
Выксунский	9,0
Муромский	10,3
Курмышский	11,6
Вадский	9,2
Перевозский	10,2
Бутурлинский	10,1
Сергачский	10,2
Пильненский	11,6
Кр.-Октябрьский	10,1
Т.-Станский	9,6
Салганский	9,0
Гагинский	9,6
Шатковский	9,3
Дивеевский	8,6
Вознесенский	8,1
Первомайский	8,2
Лукояновский	9,2
Б.-Маресевский	9,2
Б.-Болдинский	8,6
Починковский	9,6
Наруксовский	8,0

Обязать райисполкомы в срок до 25 мая довести до колхозов, а в колхозах — до звеньев задание по урожайности проса с учетом качества почвы и предшественников.

3. Выдавать колхозникам звеньев, перевыполнивших планы урожайности проса, установленные для звеньев, дополнительную оплату просом, независимо от общего урожая зерновых в целом по колхозу, а также не дожидаясь выполнения плана сдачи зерна государству и засыпки семенных фондов.

Выдачу дополнительной оплаты производить в размерах одной четвертой части урожая, собранного сверх плана, установленного звену.

4. Обязать райисполкомы, райкомы ВКП(б) и политотделы МТС раз'яснить настоящее решение колхозникам во всех колхозах, сеющих просо.

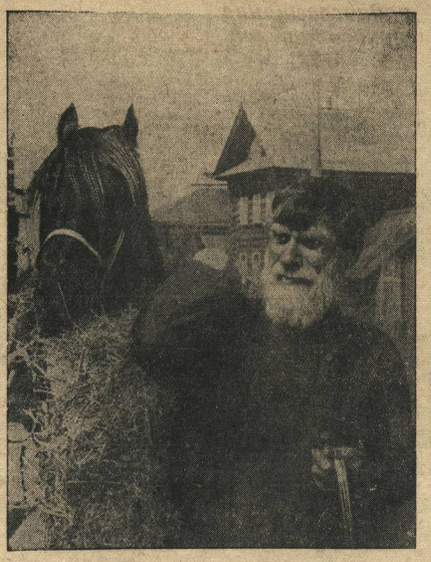

Отец трех фронтовиков, сеяет и пахарь — стахановец колхоза имени Карла Маркса, Чкаловского района, Федор Андреевич Спасибов, несмотря на свои 65 лет, постоянно перевыполняет производственные нормы на пахоте и севе.

Фото П. Мозжухина.

ХОД ВЕСЕННЕГО СЕВА ПО ОБЛАСТИ

Сводка облземотдела на 15 мая 1943 года

(В процентах к плану)

РАЙОНЫ	Посеено всего яровых	В том числе: льна	картофеля
Вачский	110,1	108,0	100,3
Павловский	106,1	*	112,2
Арзамасский	102,0	*	101,9
Пильненский	100,9	*	84,1
Лиховский	100,8	*	92,5
Б.-Мурашкинск.	100,4	*	92,1
Вадский	100,3	*	112,4
Перевозский	93,8	*	16,3
Сергачский	93,8	83,0	78,2
Спасский	93,0	90,0	19,4
Д.-Константин.	91,4	*	77,3
Бутурлинский	91,4	*	43,1
Богородский	91,2	*	90,3
Чкаловский	90,7	100,4	66,9
Наруксовский	90,7	*	73,2
Кстовский	90,2	*	85,5
Варнавинский	90,1	84,3	51,3
Курмышский	89,2	*	69,8
Кулебакский	89,2	77,8	96,5
Фоминский	88,9	100,0	73,6
Сосновский	88,8	100,3	93,8
Муромский	88,3	*	93,5
Работкинский	87,9	*	60,2
Лысковский	87,6	75,2	70,2
Кологривский	86,7	79,3	1,4
Борский	84,2	*	86,5
Ветлужский	83,5	83,3	41,3
Шарьинский	83,1	95,9	6,5
Тоншаевский	80,9	62,9	5,1
Тонкинский	80,7	65,0	18,1
Шатковский	80,6	*	27,0
Чернухинский	80,4	*	73,2
Мантуровский	80,2	95,0	12,0
Б.-Маресевский	78,2	*	20,3
Лукояновский	76,9	*	64,6
Балахнинский	76,1	*	51,1
Вознесенский	75,2	93,3	55,0
Т.-Станский	73,0	*	5,1
Починковский	72,5	*	9,8
Гагинский	72,2	*	7,3
Дивеевский	71,3	*	15,0
Уренский	71,3	57,8	5,9
Выксунский	71,3	98,5	51,0
Пыщугский	70,7	74,5	6,2
Первомайский	69,1	9,0	32,0
Б.-Болдинский	68,3	*	21,1
Городецкий	68,0	100,1	22,7
Воротынский **)	66,3	36,4	9,5
Кр.-Баковский	63,7	64,6	18,1
Ковернинский	63,2	100,0	29,8
Ардатовский	62,2	*	11,7
Линдовский	61,7	100,0	29,6
Воскресенский	61,3	70,4	16,2
Межевской	60,1	59,5	1,8
Ивановский**	59,2	56,3	3,6
Заветлужский	59,1	77,7	14,1
Салганский	57,7	*	3,3
Шахунский	56,9	62,5	0,6
Семеновский	52,8	65,7	15,7
Кр.-Октябрьск. **)	51,2	*	—
Залесный	41,5	46,4	16,9
ВСЕГО по области:	79,1	75,3	56,5
Было на 10 мая 1943 г.	65,7	47,6	28,0

*) Планом не намечено.

**) Данные на 10 мая.

В Работкинском районе заброшены семенные участки

Центральный Комитет ВКП(б) и Совнарком Союза ССР в своем постановлении указали, что в результате бесречного отношения к делу выращивания на семенных участках доброкачественного семенного зерна колхозы ежегодно производят массовый обмен зерна, непригодного для посева.

Это целиком относится к некоторым районам нашей области. Колхозы таких районов, как Ковернинский, Залесный, Лукояновский, Салганский и другие, не сумели обеспечить себя семенами к посеву 1943 года; им потребовалась помощь из государственных фондов, а также из других районов.

Чтобы покончить с практикой обменных операций, обком ВКП(б) и облисполком потребовали от земельных органов области, а также от руководителей советских и партийных районных организаций решительно улучшить дело семеноводства в колхозах, организовать выращивание на семенных участках в каждом колхозе доброкачественного семенного зерна.

В большинстве районов нашей области правильно поняли эти указания и организовали работу на семенных участках.

Неплохо поставлено это дело в колхозах Богородского, Уренского, Чернухинского, Б.-Мурашкинского, Лиховского, Арзамасского и других районов. В Арзамасском районе выделены члены правлений колхозов, ведающие семенными участками, проведена проверка семенных участков в натуре.

Совершенно иное мы видим в колхозах Работкинского района. Проверка вскрыла здесь самые вопиющие безобразия. Райземотдел (заведующий Москалев, главный агроном Дуйин) не знает, что делается на семенных участках. Между тем, семенные участки по яровым, а во многих колхозах и по озимым в натуре не отведены, не остолблены и не отграничены. Агропланов на семенные участки не составлено. Посев проведен теми же семенами, что и на общих массивах. Семенные участки за звеньями не закреплены. Заведующих семенными участками в колхозах нет, и работники райземотдела не намерены их выделять.

МТС должна обрабатывать семенные участки в первую очередь и по особому агротехническому плану, но это требование МТС (директор Лапкин) не выполнила.

Агроном МТС Резцова вместо того, чтобы проверить в натуре отвод семенных участков и организовать дело, занялась писанием актов.

В результате такой «работы» в колхозах «Красная заезда» (председатель Зимин), «Заря» (председатель Хрящев, агротехник Чернышев) семенные участки выделены только на бумаге, в натуре же их не существует. В этих колхозах семенные участки запланированы тов. Резцовой с преувеличением: по яровой пшенице — до 16,5 процента вместо 15, по гороху—от 20 до 25 процентов, по овсу—до 16 процентов вместо 13, по просу (в колхозе «Заря»)—25 процентов вместо 7.

Пора руководителям земельных органов покончить с недоцоценкой работы по семеноводству. Необходимо в этом году добиться такого положения, чтобы каждый колхоз имел семенные участки на лучших землях, провел агротехнические мероприятия и добился высокого урожая.

Каждый колхоз должен обеспечить себя доброкачественными семенами к посеву озимых 1943 года и яровых 1944 года.

В. БОЛОТНИКОВ,
начальник сортового управления облзо.

Две МТС—два подхода к делу

Лукояновская машинно-тракторная станция в числе первых в области выполнила план весенних тракторных работ. Вспахано и засеяно 6.220 гектаров, посеяно агрегатным способом 1.204 гектара. Этот успех одержан станцией потому, что своевременно и хорошо были отремонтированы тракторы и прицепы, правильно расставлены силы в бригадах, проведена необходимая массовая работа.

В социалистическом соревновании участвуют все трактористы, 57 трактористов из 168 ежедневно перевыполняют сменные задания. Лучшая бригада, которой руководит Вениамин Князев, выполнила план на 148 процентов и сэкономила 438 килограммов горючего.

Бригада, возглавляемая инвалидом отечественной войны коммунистом Родиным, выполнила план на 135 процентов и также сэкономила горючее. В этой бригаде трактористка Мария Кажданова вспахала 72 гектара и сэкономила 18 килограммов горючего, а ее сменщица Анастасия Немцова выработала 70 гектаров и дала экономии 20 килограммов горючего. Трактористка Ксения Розикаева выработала 69 гектаров и сэкономила 13 килограммов горючего. Эти передовые трактористки за 10 рабочих дней почти в два раза перевыполнили свои задания.

Агитатор этой же бригады трактористка-комсомолка Александра Платонова ежедневно в свободное время проводит читки газет и беседы; организует вместе с бригадирами производственные совещания.

Трактористам, давшим наибольшую выработку, вручаются красные флажки, которые устанавливаются на радиаторе трактора. Все тракторы работают не только днем, а и ночью. Трактористы живут в поле, в вагончиках, там для них организовано и общественное питание.

Главное внимание дирекция и политотдел уделяют тракторной бригаде, где решается успех работы. Существенную помощь бригадам оказывают передвижные ремонтные мастерские, которых в МТС организовано две. Руководят мастерскими опытные механики.

В МТС развернулась борьба за экономию горючего. Контрольные посты по экономии созданы в каждой бригаде. За первые дни весенних полевых работ сэкономлено более полутонны горючего.

Большой производственный под'ем среди трактористов вызвал первомайский приказ Верховного Главнокомандующего Маршала Советского Союза товарища Сталина. Бригады приняли на себя дополнительные обязательства. Так, бригада тов. Родина обязалась выполнить свой план на 150 процентов, трактористы решили вырабатывать не менее двух норм. Тракторист Иван Трошкин за последние 4 дня выработал 21,4 гектара при задании в 13 га и сэкономил 14 килограммов горючего. Трактористка Немцова за 3 дня вспахала 19,5 гектара при норме 10 гектаров и сэкономила 28 килограммов горючего.

Совершенно иное положение дел в Княгининской МТС. Здесь дирекция и политотдел не уделяют необходимого внимания тракторной бригаде. МТС еще не выполнила и половины весеннего плана. В одной из бригад трактор стоял продолжительное время только потому, что не было прицепщика. Трактористка Петрова начинает работу с запозданием. Ночью тракторы не работают, так как не обеспечены освещением. В бригаде недостаточно заправочного инвентаря. Трактористка Каткова перегоняет трактор на заправку горючим за 200 метров от борозды.

Политико-массовая работа развернута слабо, совершенно не организовано социалистическое соревнование.

Между тем, Княгининская МТС имеет все условия для успешной работы. Тракторы здесь были отремонтированы неплохо, имеются квалифицированные кадры. Нужно одно — умение руководить людьми, своевременно разрешать производственные вопросы.

О. ЭГЛИТ,
инструктор политсектора облзо.

Трактор стоит в борозде

В колхозе имени XVIII партс'езда, Гагинского района, с нетерпением ожидали трактора из Шараповской МТС. Наконец, трактор прибыл. Стали прилаживать к нему плуги, которые с осени были оставлены здесь в поле и перезимовали под открытым небом. Плуги оказались неисправными. Пока перевозили — у одного из них потеряли заднее колесо, и использовать его не представлялось возможным.

С этим плугом трактор сделал круг и встал. Было затрачено горючего вдвое больше, чем полагалось по норме. Дело в том, что у плуга неисправен под'емный механизм и меньше, как на 25 сантиметров, он не берет. К тому же трактор дает сильную течь — трубки радиатора все в трещинах. В первый же день у вентилятора сломалась шейка кронштейна крыла и мотор нужного охлаждения не получал. Несколько раз приезжали ремонтники из Шараповской МТС, но все попытки привести трактор в порядок успехом не увенчались.

Вот уже вторую неделю трактор стоит.

Нами приведен лишь один факт. Но он характерен для стиля работы Шараповской МТС.

П. СТАРИКОВ.

Помощь ученых сельскому хозяйству

Для быстрейшего внедрения в практику достижений передовой агрономической науки при Горьковском сельскохозяйственном институте организовано консультационное бюро по самым разнообразным вопросам и отраслям сельского хозяйства.

Бюро обслуживает совхозы, колхозы, школы и различные учреждения, имеющие подсобные хозяйства, а также отдельных граждан, имеющих индивидуальные огороды.

Консультации, как в письменной форме, так и в устной проводят профессора и преподаватели института.

По воскресеньям в институте установлено дежурство профессоров с 12 до 2 часов дня. Кроме того, ежедневно установлено дежурство профессоров и преподавателей с 4 до 5 часов.

За всеми справками обращаться по адресу: г. Горький, площадь Минина и Пожарского, Сельхозинститут. Смирнову С. С.

Чистоте города— повседневное внимание

Горьковские городские и районные организации провели большую работу по очистке города.

Но за чистотой улиц и дворов нужно следить ежедневно.

Бригада «Горьковской коммуны» проверяла состояние дворов в Ждановском, Куйбышевском и Свердловском районах.

Вот что выявила бригада:

В Ждановском районе улицы содержатся чисто, а на многие дворы лучше не заходить.

Заглянем все же во двор дома № 54/33 на углу улиц Фигнер и Володарского. Здесь у самых ворот открытая, переполненная нечистотами уборная, распространяющая ужасное зловоние.

Во дворе домов №№ 92 и 94 по Полевой улице (управдомами Подьякова) сразу не заметишь беспорядка, но стоит только сделать несколько шагов в сторону, как тут же бросается в глаза вопиющая антисанитария. Оказывается—в сараях устроена свалка нечистот и оттуда через весь двор на ул. Володарского текут зловонные ручьи.

В Западном городке мусор сваливается прямо перед домами №№ 5 и 6 (управдомами Жукова). Мусорный ящик переполнен, подойти к нему невозможно из-за грязи. Помои выплескиваются, где придется. Около дома № 23 вырыта яма для мусора, но нечистоты почему-то сливаются около нее.

В Куйбышевском районе такая же картина. На улицах чисто, а во многих дворах кучи нечистот. Весь двор дома № 12 по улице Урицкого покрыт кучами мусора. Жильцы только руками разводят:

— Ничего с ним нельзя сделать... Накоплен годами, утрамбовался так, что лопата не берет.

На улице «15 лет Чувашии», недалеко от памятника Чкалову, на самом тротуаре высятся огромные кучи мусора, хотя над этими пирамидами нечистот и возвышается устрашающая надпись: «Здесь свалка мусора воспрещается. Штраф 500 рублей».

Улица Кожевенная чистая, но ночью лучше не проходить вдоль стены против дома № 2. Там путь преграждают баррикады из нечистот.

В центре города, в Свердловском районе также немало загрязненных дворов. Двор дома № 12 по Октябрьской улице асфальтирован и, казалось, тем проще содержать его в идеальной чистоте. Но он очень загрязнен. Среди двора переполненная помойка, заменяющая уборную. Нечистоты ручьями вытекают на улицу. Управляющий домами Воронцов, видимо, не любит утруждать себя наведением должного порядка в своем хозяйстве.

Не опицены помойки и мусорные ящики во дворах домов № 8, № 17 и № 19 по улице Свердлова (управдомами Еремин). Во дворе дома № 46 по Новой улице сломан забор, и взорам прохожих открываются около десятка мусорных куч, забитая нечистотами помойка.

Наш город должен быть идеально чист. Многое в этом направлении уже сделано. Но перечисленные факты говорят о том, что в этом деле есть настроения самоуспокоенности. Дворы необходимо содержать в безупречном порядке, так как в жаркие летние дни каждый загрязненный двор может превратиться в рассадник заразы.

Работникам исполкомов райсоветов не мешало бы почаще заглядывать во дворы, особенно тех домохозяйств, где управляющие, в погоне за внешним блеском, все внимание уделяют только очистке улиц.

Бригада «Горьковской коммуны»:
О. МАЛЬЦЕВА, Л. ЗЮЗИНА.

Успех коллектива котельного цеха

ДЗЕРЖИНСК, 17. (По телефону от соб. корр.). Коллектив котельного цеха Игумновской ТЭЦ достиг нового успеха. На-днях вышел из капитального ремонта и был сдан в резерв действующего оборудования на 64 часа раньше срока котел № 2. Государственная приемочная комиссия признала качество ремонта отличным.

Ремонт котла проходил под руководством начальника цеха тов. Залетова и мастеров тт. Сухова, Маркова, Гущина и Козлова. Образцы высокой производительности труда показали бригады тт. Терехина, Лосева, Давыдова, Пастухова. Чтобы подготовить станцию к работе в условиях осени и зимы, бригады начали ремонт вспомогательного оборудования.

ПО СЛЕДАМ НЕОПУБЛИКОВАННЫХ ПИСЕМ

▲ В редакцию сообщили о том, что на кондитерской фабрике имени 1 мая портится оборудование. За допущенную бесхозяйственность исполкомом Сталинского райсовета объявлен выговор директору Андрианову и строгий выговор главному инженеру Левинсону.

В настоящее время оборудование фабрики приведено в порядок.

▲ Факты, сообщенные в одном из писем в редакцию, о злоупотреблениях в Никитинском сельпо, Залесского района, при расследовании подтвердились. Председатель сельпо Смирнова с работы снята и осуждена к 5 годам лишения свободы.

Выступление Черчилля в Вашингтоне

ЛОНДОН, 14 мая. (ТАСС). Агентство Рейтер передало текст выступления по радио Черчилля в Вашингтоне в связи с третьей годовщиной создания отрядов местной обороны в Англии.

Черчилль, обращаясь к английскому народу, сказал: «В течение некоторого времени я ощущаю сильное желание, чтобы вся Англия в Северная Ирландия отметили преданную, неугомимую и абсолютно необходимую работу, выполняемую из месяца в месяц и из года в год отрядами местной обороны». Вся энергия Англии в войне зависит от непоколебимой обороны и соответствующего снабжения нашего маленького островного района, находящегося на расстоянии всего лишь 34 километров от германских батарей и всего лишь в нескольких минутах полета от германских аэродромов».

Отметив, что «Великобритания — это передовая база об'единенных наций, подвергающаяся непрерывной осаде с воздуха и с моря», Черчилль призвал отряды местной обороны хорошо охранять эту базу.

Черчилль напомнил о первых месяцах войны в 1940 году, когда «Антони Иден как военный министр призвал добровольцев местной обороны сплотиться вокруг прожекторных установок. Они могли вооружиться лишь охотничьими ружьями, кольями и дубинками. Лишь в июле,—сказал Черчилль,—мы благополучно переправили через Атлантический океан миллион винтовок и тысячу полевых пушек с соответствующим количеством боеприпасов, которые были нам даны правительством и народом США, совершившими жест драгоценной и своевременной помощи».

Черчилль далее сказал: «Теперь наше положение в корне изменилось. Мы—вооруженный народ. Мы насчитываем теперь почти два миллиона решительных, обученных и экипированных людей, которые параллельно со своей повседневной работой в поле или на заводе безвозмездно выполняют почетную задачу гражданина Британской империи и солдата короля. Люди, которые констатируют наше растущее господство в воздухе не только над нашими островами, но и над все более обширными районами континента, задают вопрос—не миновала ли опасность вторжения. Разрешите мне по этому поводу сказать вам, что опасность вторжения не будет устранена до тех пор, пока Гитлер и гитлерцам не будут вынуждены к безоговорочной капитуляции на поле боя».

«Если нацистские бандиты,—сказал Черчилль,—когда-нибудь ночью нападут на нас с неба, либо подвергнут ожесточенной атаке основные центры производства, вы дадите им понять, что они приземлились не в курятнике и не в кроличатнике и даже не в овчарне, а логовище льва».

«Я говорю из Белого дома в Вашингтоне, где я нахожусь вместе с моим достойнымдругом и президентом США. Нынешние дни схожи на времена лорда Чатама, когда говорили, что следует вставать очень рано утром, чтобы не пропустить какого-нибудь сообщения о победе, но победа—это еще не конец. Окончательная победа скроет лишь новое и счастливое прище для доблестных усилий. Одержанные в процессе войны победы должны явиться стимулирующим средством».

Черчилль продолжал: «Мы собрались здесь с высшими кадровыми представителями всех родов оружия обеих великих наций, говорящих английском языке, для того, чтобы заранее выработать планы для быстро продвигающихся армий. Планирование лишь шага вперед—ни чему не приводит. Следует планировать шаг за шагом, так далеко, насколько дано видеть человеческому глазу.

Мы должны руководствовать рассудком и предусмотрительностью в выработке проектов. В этом заключается наш долг перед сражающимися войсками. Это наш долг перед огромными группами людей, которых мы вывозим из тьмы к свету. Это наш долг перед героической Россией, перед Китаем, переживающим мучения в течение долгого времени. Это наш долг перед угнетенными и порабощенными нацизмом, подающими нам призывные знаки через решетки своих тюрем. В настоящий момент мы располагаем сильными армиями в Великобритании. И она является сборным пунктом для освободительных армий США, прибывающих к нам через Атлантический океан.

Но это не конец. Мы должны готовиться к моменту, который приближается и наверняка наступит, к моменту, когда большая часть этих армий будет переброшена через моря для того, чтобы вступить в смертный бой на континенте. Подобно тому, как отряды местной обороны высвобождали регулярные войска для борьбы против вторжения, так теперь эти отряды должны стать способными взять на себя большую часть тяжести обороны метрополии и освободить, таким образом, большую часть наших обученных войск для нападения на мощные крепости противника. Это соображение преобладало над всеми другими и побудило меня поставить вас и всю Англию снова отдать себе отчет в масштабах и непосредственном значении нашей задачи и роли, которую вы должны сыграть в высоком деле, которое все более и более убыстряющийся поток несет теперь к его завершению».

Создание во Франции нелегального Совета французского сопротивления

ЛОНДОН, 16 мая. (ТАСС). Ведущие борьбу против оккупантов нелегальные патриотические организации Франции создали Совет французского сопротивления. В него входят представители подпольных организаций «Освобождение», «Бой», «Вольные стрелки», делегаты партизанских групп Северной Франции, представители различных профсоюзных организаций и 6 политических партий, в том числе социалистической, радикал-социалистской и коммунистической.

Совет французского сопротивления обратился с посланием к де-Голлю, в котором заверяет его и весь Французский Национальный Комитет в полной преданности принципам, которые они защищают. Совет указывает, что необходимо быстрее создать временное правительство во главе с де-Голлем, причем Жиро должен возглавить вооруженные силы.

Вооруженное столкновение в Лионе

ЛОНДОН, 16 мая. (ТАСС). Как передает агентство Рейтер, вечером 13 мая на улицах Лиона произошло вооруженное столкновение между населением и оккупантами. 5 человек было убито и свыше 40 ранено. Германские войска и полиция оцепили один район города, где были найдены тайный склад оружия и нелегальная типография.

Разложение и паника в итальянской фашистской партии

НЬЮ-ЙОРК, 16 мая. (ТАСС). Журнал «Ньюс уик», ссылаясь на официальные итальянские данные, сообщает о быстром сокращении численности итальянской фашистской партии. Бывший ее секретарь Видуссони признал, что число членов фашистской партии и различных примыкающих к ней организаций сократилось в течение последнего года больше чем в 2 раза. Женская же фашистская организация потеряла за последний год две трети своего состава.

Многие были исключены из партии за проявление пораженческих настроений. Тысячи фашистов, предвидя разгром Италии в нынешней войне, сами бегут из партии, как крысы с тонущего корабля.

К сведению депутатов Горьковского городского Совета депутатов трудящихся

20 мая 1943 года, в 6 час. 30 мин. вечера, в помещении Горбового зала исполкома горсовета состоится XXI сессия Горьковского городского Совета депутатов трудящихся.

На обсуждение сессии вносятся следующие вопросы:

1. О ходе выполнения бюджета 1943 года.
2. Организационные вопросы.

Исполком городского Совета депутатов трудящихся.

Ответственный редактор
В. А. КУРОЕДОВ.

В театрах и кино:

ТЕАТР ОПЕРЫ И БАЛЕТА. 19 мая—«**Иван Сусанин**».

ОБЛ. ТЕАТР ДРАМЫ. 18 и 19 мая—«**Женитьба Белугина**».

ТЕАТР ЭСТРАДЫ. 18 мая—камерный концерт солиста театра оперы и балета им. Пушкина Е. С. Окунева, начало в 8 час. 30 мин. вечера.

КИНО: Палас—английский фильм «Леди Гамильтон», Рекорд—«Партизаны в степях Украины».

* * *

В ПОМЕЩЕНИИ ГОСЗВЕРИНЦА (ул. Чкалова)—сегодня и ежедневно цирк на сцене. Большая разнообразная программа, нач. с 10 час. утра. Госзверинец открыт ежедневно с 9 час. утра до 8 час. вечера.

ГОРЬКОВСКИЙ МЕДИЦИНСКИЙ ИНСТИТУТ им. КИРОВА

об'являет о публичной защите диссертации на соискание ученой степени кандидата медицинских ассистентом Калебошиной Н. Н. на тему: «Холестерин крови у сифилитиков и влияние на него противосифилитического лечения».

Офиц. оппоненты: д-р медицинских проф. Левин И. А., канд. медицинских доц. Батунина В. Я.

Защита состоится 28 мая с. г. в 6 ч. веч., в помещении ОММ (ул. Семашко, 22).

С диссертацией можно ознакомиться в библиотеке ГГМИ (ул. Дзержинского, 1).

Дирекция.

Адрес редакции: г. Горький, 5, ул. Свердлова, 23. Телефоны: отв. секретарь—3-29-71, 3-55-91; отделы: парт. жизни—3-26-07, промышленности и транспорта—3-50-29, реки—4-09, сельского хозяйства—3-35-74, писем—3-43-04, 3-46-99.
МЦ 08613. Горьковский Полиграф, ул. Фигнер 32. Размер 60 × 42.