Пролетарии всех стран, соединяйтесь!

XXVI ГОД ИЗДАНИЯ

Горьковская Коммуна

Орган Горьковского обкома и горкома ВКП(б), областного и городского Советов депутатов трудящихся

№ 122 (7416). | Суббота, 12 июня 1943 года | Цена 20 коп.

Награждение воинов чехословацкой части в СССР президентом Чехословацкой республики

Приказом верховного главнокомандующего вооруженными силами и президента Чехословацкой республики доктора Эдуарда Бенеша за успешное выполнение приказов командования в борьбе против гитлеровских захватчиков на советско-германском фронте и за проявленные при этом доблесть и героизм награждена группа командиров и бойцов чехословацкой воинской части в СССР.

Командир чехословацкой полевой военной части полковник Свобода Л. И. награжден «Чехословацким военным крестом». Кроме того, «Чехословацким военным крестом» награждены 90 командиров и бойцов. 77 человек награждены чехословацкой медалью «За храбрость».

Среди награжденных 9 женщин-санитарок, особо отличившихся при оказании первой помощи раненым в передовых рядах на поле боя.

ОТ СОВЕТСКОГО ИНФОРМБЮРО

УТРЕННЕЕ СООБЩЕНИЕ 11 ИЮНЯ

В ночь на 11 июня на фронте ничего существенного не произошло.

▲ На Западном фронте разведывательный отряд Н-ской части ночью совершил вылазку в расположение противника. Наши бойцы уничтожили 70 гитлеровцев, взорвали 2 дзота и 5 блиндажей. Захватив 3 пулемета и пленных, разведчики вернулись в свою часть.

▲ В районе Лиственска рота пехоты и несколько танков противника пытались атаковать наши позиции. Огнем артиллерии и пехотного оружия гитлеровцы были рассеяны и частью уничтожены. Подбит один немецкий танк.

Советские бомбардировщики ночью наносили удары по железнодорожным эшелонам и складам противника. В результате бомбардировки возникло много пожаров и отмечены сильные взрывы.

▲ В районе Севска артиллеристы Н-ской части совершили огневой налет на железнодорожную станцию и взорвали немецкий эшелон с боеприпасами. На другом участке огнем артиллерия рассеяла автоколонну противника. Разбито 6 автомашин с грузами.

▲ На Ленинградском фронте снайперы Н-ской части за месяц истребили до 400 немецких солдат и офицеров. Красноармеец т. Сухенко и сержант т. Южанин уничтожили по 45 гитлеровцев каждый, снайпер т. Чингаев — 35, снайпер т. Меньшиков истребил 33 немца.

▲ Отряд житомирских партизан вел бой против немецкой карательной экспедиции. Партизаны истребили 48 вражеских солдат, уничтожили бронемашину, 2 станковых пулемета и грузовую автомашину с прицепом. Группа партизан другого отряда потопила две немецких моторных лодки и уничтожила 12 гитлеровцев.

▲ У убитого немецкого обер-ефрейтора найдено письмо от владельца литейного и машиностроительного завода в Оснабрюке — Карла Веймана. В письме говорится: «...На Оснабрюк был совершен весьма сильный воздушный налет. Фугасная бомба совершенно разрушила наш дом. Вскоре Оснабрюк пережил еще один, но уже более интенсивный налет. На этот раз завод лишился машинного отделения, модельной, литейного цеха, склада между конторой и мастерской и еще двух складов. После этого Оснабрюк много раз подвергался воздушным налетам. Почти каждый раз фирма несла большой ущерб. Население очень сильно возбуждено этими бомбардировками».

▲ Норвежские патриоты продолжают героическую борьбу против немецких поработителей. Близ Ставангера группа вооруженных норвежцев взорвала радиостанцию. Немецкая охрана и обслуживающий персонал станции в количестве 18 человек уничтожены. В районе Осло патриоты организовали крушение железнодорожного эшелона с немецкими войсками. Убито и ранено большое число гитлеровцев. В окрестностях Бергена сожжены немецкие военные склады.

ВЕЧЕРНЕЕ СООБЩЕНИЕ 11 ИЮНЯ

В течение 11 июня на фронте существенных изменений не произошло.

Нашей авиацией в Финском заливе потоплены сторожевой катер и транспорт противника.

▲ 10 июня частями нашей авиации на различных участках фронта уничтожено или повреждено до 60 автомашин с войсками и грузами, взорвано ряд складов боеприпасов и горючего. Разбито два железнодорожных эшелона, рассеяно и частью уничтожено до двух рот пехоты противника.

▲ На Западном фронте наши части уничтожили более роты немецких солдат, разбили 12 дзотов и блиндажей, подавили огонь нескольких артиллерийских и минометных батарей противника. На отдельных участках гитлеровцы пытались вести разведку боем, но были отброшены в исходное положение.

▲ На Калининском фронте танкисты подразделения части, где командиром тов. Чупров, в разведывательных целях атаковали противника. Танкисты уничтожили 13 пулеметов, противотанковую пушку, разбили 10 дзотов и истребили до 150 гитлеровцев. Группа бойцов Н-ской части обнаружила и полностью уничтожила засаду противника.

▲ Западнее Ростова на Дону на одном участке немцы снова пытались захватить выгодные позиции, но не добились никакого успеха. Наши бойцы за два дня истребили до 400 гитлеровцев, сожгли 8 и подбили 6 немецких танков, уничтожили артиллерийскую и минометную батареи противника. На других участках огнем нашей артиллерии рассеяно и частью уничтожено до батальона немецкой пехоты, разгромлен обоз и взорван склад чеснока с боеприпасами.

▲ В районе Севска наша разведка обнаружила скопление танков и пехоты противника. Советская авиация произвела бомбардировочно-штурмовой налет на это скопление танков и немецкой пехоты. Бомбардировкой, огнем из пушек и пулеметов противнику нанесены тяжелые потери.

▲ На Ленинградском фронте наши подразделения истребили до 200 немецких солдат и офицеров, разрушили 17 дзотов, 5 наблюдательных пунктов и 8 огневых точек противника.

В воздушных боях на подступах к Ленинграду наши летчики сбили 8 немецких самолетов.

▲ Отряд черниговских партизан 3 июня внезапно напал на вражеский гарнизон, расположенный в крупном населенном пункте. Партизаны бросили в казарму несколько десятков гранат и истребили большое количество гитлеровцев. Через несколько дней партизаны совершили налет на железнодорожную станцию. Часть немцев, оказавшая сопротивление, была уничтожена. Партизаны сожгли склад горючего, несколько трехтонных автомашин, взорвали пути, разрушили водокачку и телефонно-телеграфную станцию.

▲ Пленный солдат 3 немецкого полевого штрафного батальона Эрих Андрес рассказал: «В штрафном батальоне очень пестрый состав, тут отбывают наказание солдаты, моряки, летчики, а также офицеры различных родов войск. Например, во второй роте служит немецкий полковник Лунд. Солдаты доведены до крайней степени истощения. Самовольная отлучка из расположения части карается смертной казнью. За последние четыре месяца казнено 46 солдат. Осужденных расстреливает специальная команда из шести человек, которую возглавляет унтер-офицер Билли Гарц».

▲ Югославские партизаны отбивают многочисленные атаки немецко-итальянских оккупантов и наносят им большие потери. На участке Горански Вольник — Тьентюите партизаны в ожесточенных боях выгнали немцев к отступлению. На склонах горы Вучево патриоты истребили немецкую колонну. В Словении партизаны разгромили итальянский отряд. Убито и ранено 29 итальянских солдат. В Белой Крайне патриоты пустили под откос итальянский воинский эшелон. При крушении погибло более 50 итальянских солдат и офицеров.

НЕ МЕДЛИТЬ НИ ЧАСА С ПОДЪЕМОМ ПАРОВ!

Своевременная вспашка паров имеет исключительно важное значение во всей системе обработки почвы.

Руководители районов своевременно были предупреждены о том, что в июне ожидается сухая погода и поэтому следует спешить с обработкой паров. Тем не менее, многие районы это предупреждение не учли и недопустимо затянули размет паров, нарушив элементарные требования агротехники.

Из всех районов области только Павловский закончил под'ем паров. Близок к завершению Вачский район.

Павловский район добился успеха не случайно. Районные организации здесь довели до каждого колхоза график под'ема паров и изо дня в день контролировали его выполнение. Все тягло и значительная часть тракторов были переключены на вспашку. Индивидуальная сельщина, широко развернутое социалистическое соревнование способствовали выполнению пахарями и боронавольщиками установленных норм выработки. Ряд колхозов района перевыполнил план под'ема паров за счет распашки целины.

Как видно, в работе павловских колхозов нет никаких секретов. Все, что сделал Павловский район, мог сделать любой другой район области.

Разве Ивановский район, который вспахал лишь первые гектары, не имел возможности вести под'ем паров ускоренными темпами? Если бы каждая лошадь из имеющихся в этом районе вспахала хотя бы 3 гектара, то было бы поднято уже 4—5 тысяч гектаров. Но руководители района (секретарь райкома ВКП(б) тов. Цветков, председатель исполкома тов. Крапивин) не особенно утруждают себя заботой о будущем урожае. Они, очевидно, полагают, что высокий урожай придет в порядке самотека.

Возьмем другой — Семеновский район, который на 10 июня вспахал лишь четвертую часть парового клина, хотя колхозы этого района еще 25 мая выполнили план сева яровых. Секретарь Семеновского райкома партии тов. Шоломов и председатель райисполкома тов. Киселев непрестанно ссылаются на недостаток тягла и плохую работу МТС. Но кто виноват в том, что в районе работает на полях меньше пятой части общего количества тракторов? Кто повинен в том, что во многих колхозах не организовано должного ухода за лошадьми?

В Ивановском, Семеновском, Вознесенском, Гагинском, Ковернинском и многих других районах по окончании сева решили устроить передышку. Непонятно, почему люди забывают о вреде междупарья. Ведь каждый день опоздания с обработкой паров — это тысячи и десятки тысяч пудов потерянного урожая.

Все районы и колхозы по окончании сева яровых должны были переключить лошадей и тракторы на обработку пара, но многие этого не сделали. А председатель Кузьминского колхоза, Сергачского района, тов. Лавринов, как сообщает наш корреспондент, решил ожидать прихода тракторов из МТС. У него из 96 лошадей на пахоте занято лишь несколько. Такое безответственное отношение со стороны председателя может дорого обойтись колхозу и государству, может сильно сказаться на урожае.

Лучшие сроки для под'ема паров уже на исходе. Сейчас ни на один час нельзя откладывать обработку парового клина. Все районы и колхозы безотлагательно должны выполнить указание о том, чтобы лошади и тракторы были немедленно направлены на вспашку паров. Позор тем районам и колхозам, которые срывают выполнение плана по под'ему паров и своей плохой работой тянут область назад.

Секретари райкомов партии и председатели райисполкомов несут персональную ответственность за проведение паровой кампании, за выполнение этого важнейшего государственного задания.

Работа каждого района и колхоза будет оцениваться не по тому, сколько проведено совещаний и заседаний, сколько произнесено речей на тему о борьбе за высокий урожай, а по тому, сколько поднято гектаров паров, сколько вывезено возов навоза, при каком качестве и в какие сроки сделана эта работа и какие получены конечные результаты, какой достигнут урожай.

Под'ем паров и вывозку навоза необходимо закончить в самые краткие сроки. Кто этого добьется, тот заложит прочный фундамент высокого урожая будущего года.

Ни одного трудящегося без облигаций Второго Военного займа

Подписка на Второй Государственный Военный заем, по данным областного управления сберкасс, достигла вчера по области 624.324 тыс. руб., что составляет 126,1 проц. к бюджетной проекторовке и на 225.891 тыс. руб. превышает прошлогоднюю подписку на тот же срок. Рабочие и служащие дали взаймы государству 288.685 тыс. руб., колхозники — 272.398 тыс. рублей, остальная сумма приходится на колхозы и промартели, подписывающиеся на процентный выпуск.

Наличными в счет подписки по области поступило 204.577 тыс. руб. В целом по области колхозники оплатили наличными 60,9 проц. суммы своей подписки, причем колхозники Фоминского и Варнавинского районов оплатили свою подписку полностью.

Единство фронта и тыла

ГАГИНО, 11. (По телефону). Колхозники Гагинского района с большим под'емом подписываются на заем.

— Фронт и тыл в нашей стране — единое целое,— заявил председатель колхоза имени Чкалова тов. Токарев, оформляя подписку,— мы должны повседневно помогать фронту. Я подписываюсь на 18 тысяч рублей и вношу деньги наличными.

Председатель колхоза имени Ленина тов. Токарев также подписался на 18 тысяч рублей.

Заведующая Покровской школой Мария Андреевна Беззубова подписалась на 2-месячный оклад и внесла деньги наличными. Учитель Исуповской неполной средней школы Константин Николаевич Хвощев подписался на трехмесячный заработок.

Успешно проходит подписка на заем в Березниковском сельсовете (председатель тов. Горшков), где внесено наличными 357 тысяч рублей из 400 тысяч подписной суммы.

Взносы патриотов

▲▲ Председатель Никульского колхоза, Кетовского района, тов. Щукин подписался на 30.000 рублей и внес деньги наличными.

▲▲ Бригадир колхоза «Искра», Д.-Константиновского района, тов. Сумкин подписался на 18.000 руб.

▲▲ Стахановцы Н-ского завода тт. Кудрявцев, Марычев, Поспелов подписались на 2.000 руб. каждый.

▲▲ Конюх Тамаевского колхоза, Арзамасского района, тов. Маркин подписался на 10.000 рублей.

▲▲ Весовщик завода «Красный якорь» тов. Конеганов при заработке в 500 рублей, подписался на 2.000 рублей и взял обязательство внести деньги в течение двух месяцев.

▲▲ Член сельхозартели им. Сталина, Работкинского района, отец трех сыновей фронтовиков, В. С. Скобелев, подписался на 3.500 рублей и внес деньги наличными.

В ближайшие дни завершить подъем паров — фронтовой долг каждого района и колхоза

Все тракторы МТС и совхозов, не менее 80 процентов живого тягла — на вспашку пара!

В БОРЬБЕ ЗА БУДУЩИЙ УРОЖАЙ

Весенний сев наш район закончил одним из первых в области. Сессия исполкома райсовета и районное собрание партийного актива, подведя итоги весеннего сева, вынесли решение — немедленно переключить всю тягловую силу на под'ем паров. Из опыта передовых колхозов нашего района мы знаем, каким важнейшим средством повышения урожая является под'ем ранних паров.

Во всех сельсоветах проведены собрания, на которых обсужден график взмета паров по каждому колхозу. Решено было вспашку паров закончить в первых числах июня. 5 июня под'ем ранних паров, запланированный на площади 7 тысяч гектаров, закончен.

Что обеспечило успех этого важнейшего мероприятия?

Прежде всего, сознание колхозниками необходимости настойчивой борьбы за высокий урожай, их горячее желание снабдить Красную Армию продуктами сельского хозяйства. Исполком райсовета, райком партии, райзо установили систематический контроль за выполнением графика под'ема паров каждым колхозом.

Правильная организация труда на основе индивидуальной сдельщины способствовала развертыванию социалистического соревнования пахарей, которые стремились перевыполнить нормы. Пахари Вострухин, Казаков (колхоз «Трудовик»), Баранков, Кривидина (колхоз «Ленинист»), Павлов (колхоз имени Первой пятилетки) вспахивали за день почти по гектару каждый. Пахари Жарков (колхоз «Дружба»), Токунов (колхоз имени Карла Маркса), Хахин (колхоз «Красные выселки»), Борисов (колхоз «Трудовик») вспахивали каждый по гектару и больше в день.

Особенно быстро выполнили план под'ема паров колхозы Кряжевского, Коровинского, Абабковского и Б.-Тарского сельсоветов. Артели имени Кирова и «Трудовик» план намного перевыполнили за счет распашки целинных земель.

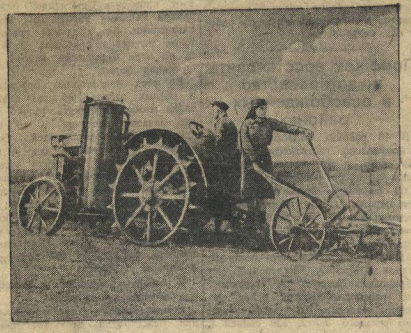

Газогенераторный трактор Каменской МТС (бригада т. Будакова) на под'еме паров. Фото П. Мозжухина.

* * *

Успешно выполнил план взмета паров Ворсменская МТС (директор тов. Луковников). Отдельные трактористы показали образцы стахановского труда. Тов. Подкопаева на тракторе СТЗ вспахивала за смену по 8 гектаров, а всего она подняла 47 гектаров паров, сэкономив 160 килограммов горючего. Тов. Митрофанов за смену давал по 9 гектаров, всего он вспахал 56 гектаров, сэкономив 230 килограммов горючего. А. Мокеева на тракторе У-2 вспахивала за смену по 4,5 гектара и сэкономила десятки килограммов нефтепродуктов.

Под'ем паров проведен на высоком агротехническом уровне, вспашка в большинстве колхозов глубокая. Для того, чтобы не задержать под'ем паров, вспашка производилась без внесения удобрений; в настоящее время навоз вывозится на поля и складывается в штабеля, а перед второй вспашкой он будет внесен в почву. Колхозы вывезли на пары уже 10 тысяч возов навоза. Принимаются меры к тому, чтобы весь запас навоза с общественных дворов и дворов колхозников был вывезен под озимые.

Закончив под'ем паров, мы сейчас все внимание уделяем уходу за посевами — прополке, рыхлению пропашных культур, подготовке к сенокосу и к уборке хлебов. Проводится взаимопроверка готовности колхозов к уборке урожая. На днях созываем районное собрание партийного актива, а также сессию исполкома райсовета, на которых обсудим итоги июньского пленума обкома ВКП(б) и наметим дальнейшие задачи борьбы за высокий урожай, за проведение уборки в сжатые сроки и без потерь

А. ШЕПЕЛЕВ,
председатель Павловского райисполкома.

УПУСКАЮТ ЛУЧШИЕ СРОКИ

ВЕТЛУГА, 11. (По телефону). Прошло уже достаточно времени с тех пор, как Ветлужский район закончил весенний сев. Надо было сразу же по окончании сева все тягло и тракторы переключить на под'ем паров, но здесь решили устроить передышку.

Поднято в районе паров лишь 2.460 гектаров, или четвертая часть плана. Между тем, только лошадьми здесь можно ежедневно вспахивать 700—800 гектаров. Но все дело в том, что в районе привыкли откладывать обработку паров на поздние сроки.

В районе много говорят о борьбе за влагу, но какая цена всем этим разговорам, если слова не подкрепляются делами.

В надежде на тракторы

СЕРГАЧ, 11. (По телефону от соб. корр.). Успешно справившись с весенне-полевыми работами, колхозы Сергачского района имеют все возможности в сжатые сроки закончить взмет паров. Однако не везде эти возможности используются.

В Кузьминском колхозе, например, имеется 96 рабочих лошадей, а на вспашке работают только семнадцать. Возлагая все надежды на тракторы, председатель колхоза тов. Лавринов не утруждает себя заботами о будущем урожае. Из 460 гектаров здесь поднято лишь 40 гектаров паров.

Шеменевский и Пожарский колхозы только еще приступили к обработке паров и ведут ее недопустимо медленными темпами.

Между тем в районе есть и такие колхозы, у которых следует поучиться тому, как нужно организовать работу на полях. В колхозе «Алга» (председатель тов. Саберов) план под'ема паров на площади 700 гектаров значительно перевыполнен. На вывозке навоза и вспашке ежедневно занято более 100 лошадей. Пахари, соревнуясь между собой, систематически перевыполняют нормы.

Намного перевыполнили план под'ема паров Николаевский колхоз и артель «Красная новь».

Всего по району предстоит поднять еще более 4 тыс. гектаров паров. Дальнейшее промедление с обработкой паровых полей, несомненно, отразится на урожае будущего года.

ЗА ГРАНИЦЕЙ

ПОСЛЕДСТВИЯ БОМБАРДИРОВОК ПРОМЫШЛЕННЫХ ЦЕНТРОВ ГЕРМАНИИ

ЛОНДОН, 11 июня. (ТАСС). Как передает агентство Рейтер, английский министр экономической войны лорд Селборн, выступая в Лондоне, заявил, что, по имеющимся данным, промышленное производство в Германии сократилось примерно на 15—20 процентов по сравнению с прошлым годом. По словам лорда Селборна, по меньшей мере 50 процентов этого сокращения следует рассматривать, как результат действий авиации союзников. Можно предполагать, что промышленное производство Рурской области сократилось приблизительно на 35 проц. против соответствующего периода прошлого года, а промышленность остальной Германии сократилась приблизительно на 10 процентов.

«Я надеюсь,— сказал лорд Селборн,— что налеты на Рурскую область будут продолжаться с прежней силой до тех пор, пока немцы в конечном счете не осознают, что дальнейшая работа промышленности в этом районе невозможна. Разгром промышленности Рурской области является нелегкой задачей, ибо Рур имеет весьма сильную оборону. Однако эта промышленность будет подорвана, а как мы помним, немцы сами говорили некоторое время тому назад, что от судьбы Рура зависит судьба Германии».

Гарнизон острова Пантеллерия капитулировал

ЛОНДОН, 11 июня. (ТАСС). Штаб союзных войск в Северной Африке передает, что в ночь на 9 июня, в ночь на 10 июня и вчера днем авиация союзников продолжала совершать ожесточенные налеты на остров Пантеллерия. Во время этих налетов в воздушных боях было уничтожено 37 вражеских самолетов. Кроме того, два самолета противника были уничтожены над Тиррейским морем.

Штаб союзных войск в Северной Африке в специальном коммюнике сообщает, что гарнизон острова Пантеллерия капитулировал.

ЛОНДОН, 11 июня. (ТАСС). Агентство Рейтер подчеркивает, что с занятием острова Пантеллерия в руках войск союзников оказались первые 30 кв. миль итальянской территории.

Как указывает агентство, морская база Пантеллерия является первым из 4 важнейших передовых островных форпостов противника, которые должны быть завоеваны союзниками. Остальные 3 — Сицилия, Сардиния и Корсика. Благодаря занятию Пантеллерии, войска союзников оказались в 63 милях от Сицилии. В длительной войне в Средиземном море Пантеллерия играла для Италии важную роль в качестве военно-морской базы. Итальянские торпедные катеры базировались на Пантеллерию в период воздушных и морских боев с караванами английских судов, проходящих через узкий Сицилийский пролив.

Выступление Рузвельта

ВАШИНГТОН, 10 июня. (ТАСС). В связи с передачей греческому правительству на основе закона о передаче взаймы или в аренду вооружения натрального корабля Рузвельт выступил с речью, в которой дал высокую оценку той борьбе, которую ведут греки.

По заявлению Рузвельта, героическая борьба греков против держава оси показала, что невозможно силой сломить решимость человека добиться свободы и его готовность пожертвовать самой жизнью ради торжества свободы. «Сегодня,— сказал Рузвельт,— Греция является опустошенной страной. Тысячи людей умерли от голода, тысячи умирают. Сегодня Греция является страшным образцом того, что державы оси хотели навязать всему миру. Однако в своей собственной стране и на берегах других стран греки продолжают борьбу, и они никогда не будут побеждены. Настанет день, когда освобожденные греки снова будут иметь свое собственное правительство под сенью Акрополя и Парфенона».

ИНОСТРАННАЯ ХРОНИКА

▲ На острове Гваделупа (Французское владение в Карибском море, находящееся под властью вишистского губернатора адмирала Робера) произошли народные волнения и демонстрации протеста против политики Робера. Последний отдал приказ об аресте всех сторонников созданного в Алжире Французского Комитета Национального Освобождения.

▲ За три года хозяйничанья во Франции гитлеровцы расстреляли 47 тысяч французов и 200 тысяч человек сослали в концентрационные лагери.

▲ В США в апреле выпущено вооружений почти на 5 миллиардов долларов. Общие военные расходы США в апреле составили 7 миллиардов 290 миллионов долларов.

▲ Между США и Либерией подписано соглашение о взаимной помощи на основе закона о передаче взаймы или в аренду вооружения.

▲ В Анкаре открылся шестой с'езд турецкой народно-республиканской партии. Заседание с'езда открыл заместитель председателя народно-республиканской партии, премьер-министр Турции Сараджоглу. Вступительную речь произнес президент Турецкой республики Исмет Инёню.

Мощный удар нашей авиации по аэродромам противника

В ночь на 10 июня крупные силы нашей авиации нанесли мощный удар по пяти аэродромам противника. В результате бомбардировки уничтожено и повреждено большое число вражеских самолетов. На всех аэродромах, подвергнутых бомбардировке, наблюдением отмечены многочисленные пожары и взрывы складов боеприпасов в горючего.

Все наши самолеты вернулись на свои базы.

Мощный удар нашей авиации по аэродромам противника

Вечером 10 и в ночь на 11 июня крупные соединения наших воздушных сил нанесли мощный удар по аэродромам противника. В налетах на вражеские аэродромы участвовали более 700 наших самолетов. Противник прикрывал аэродромы значительными силами истребителей, патрулировавших в воздухе. Наша истребительная авиация вступила в бой с немецкими истребителями и тем самым обеспечила возможность бомбардировщикам подвергнуть эффективной бомбардировке находившиеся на аэродромах самолеты противника.

В результате бомбардировки уничтожено и повреждено по меньшей мере 150 немецких самолетов. Кроме того в воздушных боях в районе аэродромов сбито более 10 самолетов противника. Наши летчики наблюдали огромное число пожаров в местах стоянки вражеских самолетов и в районе ангаров. Отмечены большие пожары и взрывы складов горючего и боеприпасов, расположенных вблизи аэродромов противника. С боевого задания не вернулись 19 наших самолетов.

Налет немецких самолетов на г. Горький

В ночь на 11 июня немецкие самолеты пытались совершить налет на г. Горький. Большая часть самолетов противника была рассеяна на подступах к городу. Несколько вражеских самолетов, прорвавшихся к городу, беспорядочно сбросили бомбы. Возникшие пожары жилых домов были быстро ликвидированы.

При отражении налета огнем зенитной артиллерии и в воздушных боях сбито 7 немецких самолетов. Наша авиация потерь не имела.

ПАРТИЙНАЯ ЖИЗНЬ

Парторганизация в борьбе за высокое качество продукции

В условиях освободительной борьбы с немецкими захватчиками, в условиях, когда товарищ Сталин поставил перед тылом задачу работать для фронта с удвоенной энергией, борьба за повышение качества промышленной продукции приобрела особо важное значение. Учитывая это, парторганизации Кагановичского района начали повседневно и глубоко заниматься вопросами повышения качества.

В 1942 г. бюро райкома ВКП(б) систематически обсуждало вопросы повышения качества продукции, выпускаемой предприятиями района. При райкоме ВКП(б) созывались специальные совещания секретарей первичных парторганизаций. Райком явился инициатором соревнования за высокое качество продукции, развернувшегося летом на заводах района.

Большую работу ведут парткомы и цеховые парторганизации заводов. Партийные руководители цехов ежедневно проверяют качество выпускаемой продукции, не пропускают ни одного случая совершенного за день брака, используют все формы наглядной, устной и печатной агитации для показа лучших стахановцев—передовиков борьбы за качество, а также для бичевания бракоделов.

На двух ведущих заводах района широко развернуто индивидуальное соревнование и соревнование на лучшего мастера, на лучшего технолога, на лучший производственный участок. Коллективы этих предприятий ежемесячно подводят итоги внутризаводского соревнования, присуждают премии и звания «лучшего мастера» и «лучшего технолога». Одним из решающих условий завоевания первенства является выпуск только высококачественной продукции. На Н-ском заводе сейчас имеется уже немало мастеров, участки которых не знают случаев брака.

Авангардную роль в развертывании соревнования играют партийные группы, которые являются инициаторами многих мероприятий на заводах по улучшению качества выпускаемой продукции.

Узким местом в ведущем цехе Н-ского завода, где начальником тов. Гордеев, был брак по основной детали. Партийное бюро цеха поставило задачу изжить брак. В январе 1943 года секретарь партбюро созвал расширенное совещание мастеров совместно с рабочими, изготовляющими эту деталь, создал специальную бригаду, которой поручил ознакомиться со всеми этапами производства детали и выявить причины большого брака.

Одновременно партбюро использовало все формы наглядной, устной и печатной агитации, в частности был выпущен специальный номер стенгазеты. Выделенная бригада представила партбюро материалы, вскрывающие конкретные причины брака, и свои соображения по его ликвидации.

Проведенные мероприятия технического порядка, а также большая массово-политическая работа привели к резкому снижению брака.

Парторганизация одного из цехов обсуждала вопросы борьбы с браком на ряде партийных собраний и совещаний рабочих. Партбюро провело совместно с техническим руководством цеха большую работу по изучению причин, порождающих брак, и умело использовало творческую инициативу ряда коммунистов и беспартийных товарищей. В результате брак в цехе был сведен к минимуму.

В цехе имелось большое количество деталей старых изделий, снятых с производства и предназначенных в лом. Цеховые работники не вывезли бракованные детали на свалку, а добились переработки их. Этим они сохранили большое количество стали и добились значительной экономии средств.

Повышению качества выпускаемых машин способствовал размах рационализаторской работы. По инициативе партийного комитета на этом заводе проводился месячник массового сбора рационализаторских предложений, в результате которого приток предложений увеличился более чем в 5 раз. Лучшими рационализаторами завода являются коммунисты тт. Федосеев, Маркин, Крылов, Гришин, Акимцев, Лучихин. Крупный рационализатор, заместитель секретаря партбюро т. Федосеев лично внесенными в 1942 г. 16 рационализаторскими предложениями значительно способствовал повышению качества продукции цеха.

На другом заводе родилась замечательная инициатива: проведение так называемых «дней качества» и «открытой приемки». Дни качества проводятся на заводе еженедельно по понедельникам и ставят своей задачей выявление всех «узких» мест, могущих снизить качество продукции. Вот как проводятся «дни качества».

В течение недели начальник БЦК, нач. тех. отдела, нач. цеха или отдела тщательно подготавливают к обсуждению наиболее злободневный для цеха на данный период вопрос, связанный с качеством продукции. Так, например, в цехе № 25 в один из «дней качества» обсуждался вопрос о ведущей детали. Доклад сделал начальник техотдела цеха, тут же было рассказано о плане, в котором конкретно указывались исполнители, устанавливались сроки выполнения. В каждом цехе, в каждом отделе есть свои узкие места. «Дни качества» оказывают очень большую помощь в их расшивке.

«Открытая приемка» преследует цель общественного воздействия на рабочих: старший мастер собирает всех рабочих участка, контрольный мастер на глазах рабочих производит приемку машины, устанавливает допущенные дефекты, об'ясняет, почему сделан брак, и указывает, как надо работать, чтобы впредь не допускать отклонений.

В борьбе за повышение качества выпускаемой продукции большую роль играет массово-политическая работа. Парторганизации района широко используют наглядную агитацию. Так, в ряде цехов Н-ского завода (№ 2, № 9 и др.) выставлены большие, красочно оформленные щиты с заголовком: «Лодырь, бракодел—пособник врагу». На щите под рисунком пишутся фамилии лодырей, бракоделов, описываются их проступки.

В большом почете наглядная агитация и на другом заводе. Здесь в целом ряде цехов выпускаются специальные красочно оформленные «Крокодилы», посвященные браку. В цехе № 40 организована электрифицированная доска под заголовком «Показатели по качеству работы», на доске расположены портреты всех нач. мастерских и их фамилии; если в какой-либо мастерской допущен брак,—загорается стрелка около того мастера, в мастерской которого совершен брак, стрелка ведет к графе, где указывается содержание брака. Против мастерских, где нет брака, стоит надпись: «Работа производится качественно».

Очень полезной формой массово-политической работы, направленной к повышению качества продукции, следует считать практикуемые многими партийными организациями дифференцированные совещания с отдельными группами работающих.

Наша родина вступила в решающий этап великой отечественной войны против фашистских захватчиков. Красная Армия, выполняя приказ Верховного Главнокомандующего великого Сталина, готовится к нанесению новых сокрушительных ударов по врагу. Наша промышленность должна работать с максимальным напряжением, чтобы снабдить Красную Армию боевой продукцией отличного качества.

А. БОКОВ,
секретарь Кагановичского райкома ВКП(б).

В исполкоме облсовета

Исполком облсовета, рассмотрев итоги областного социалистического соревнования сельских советов за май, признал победителями в соревновании, занявшими первое место: **М.-Иголкинский** сельсовет, Павловского района (председатель **Семенов А. П.**), **Семеновский** сельсовет, Арзамасского района (председатель **Книна В. И.**), **Лобковский** сельсовет, Вачского района (председатель **Спирин А. И.**).

Переходящие Красные знамена облисполкома оставляются у Мало-Иголкинского сельсовета и Семеновского сельсовета. Лобковскому сельсовету вручается Красное знамя облисполкома с передачей его от Савасельского сельсовета, Кулебакского района.

Председатели сельсоветов, занявших первые места в соревновании, премированы по 1.000 рублей, сельсоветам выдано по 5.000 рублей для премирования депутатов и активистов.

Исполком облсовета признал также победителями в соревновании, занявшими второе место, 11 сельсоветов и отметил хорошую работу 25 сельсоветов.

Поможем восстановить животноводство в освобожденных районах!

В 49 районах области выделено и поставлено на откорм 7.668 голов скота, в том числе около 2.000 голов крупного рогатого и более 5.000 свиней и овец, которые будут переданы для восстановления животноводства в районах, освобожденных от немецких оккупантов.

Наибольшее количество скота выделили Спасский, Чкаловский, Работкинский, Вачский и Наруксовский районы. Спасский район, например, выделил 102 головы крупного рогатого скота, 120 свиней и 148 овец.

* * *

ВЕТЛУГА, 11. (По телефону). Колхозы Ветлужского района усиливают помощь освобожденным районам в восстановлении сельского хозяйства. Поставлено на откорм 100 голов крупного рогатого скота и 150 овец.

Кроме того, посеяно сверх плана 218 гектаров в фонд обороны и помощи освобожденным районам.

* * *

МУРОМ, 11. (По телефону). Битюковский колхоз откликнулся на призыв острецовских колхозников по оказанию помощи освобожденным районам и поставил на откорм 5 голов крупного рогатого скота, 5 овец и 2 свиньи.

Засеяно сверх плана 7 гектаров яровых в фонд обороны.

Первые тонны силоса

БОГОРОДСК, 11. (По телефону). Великосельский колхоз первым в районе приступил к силосованию кормов. Заложены первые 35 тонн силосной массы, главным образом, осоки и других трав, растущих в пойме р. Кудьмы.

Начал силосование Б.-Доскинский колхоз, который заложил 15 тонн. Закладка силоса продолжается.

Началась уборка люцерны на сено

БОГОРОДСК, 11. (По телефону). Прудовский ордена Ленина колхоз «Советская деревня» приступил к косьбе люцерны на сено. Скошены первые 5 гектаров. Всего в колхозе было посеяно люцерны 100 гектаров. Урожай ожидается богатый, будет накошено много высококачественного питательного сена.

Досрочно выполняют молокопоставки

Фоминский, Павловский и Чкаловский районы выполнили план поставок молока государству за второй квартал текущего года.

СОВЕТЫ АГРОНОМА

Уход за посевами картофеля

Картофель свой урожай накапливает в почве и требует рыхлой, достаточно увлажненной и заправленной удобрениями почвы.

По опытам стахановцев-картофелеводов и опытных учреждений, правильный уход дает удвоенный урожай в сравнении с обычно применяемым уходом (одно бороснование всходов и одно окучивание).

Особенно настойчиво должна вестись борьба за сохранение влаги в почве до периода бутонизации в первой половине цветения растений, т. е. в течение всего июня и июля. В это время уход за картофелем состоит в поддержании почвы в гладком, рыхлом и чистом от сорняков состоянии. Немедленно после посадки картофельное поле боронуется посевными боронами (с короткими зубьями). Боронование повторяется при появлении всходов, а в случае образования корки или развития сорняков—и раньше.

Когда наземная часть растений достигнет высоты 5—8 см., следует проводить рыхление между рядами конными пропашными культиваторами, без создания гребней; такое рыхление повторять 2—3 раза по мере надобности, вплоть до смыкания ботвы.

Во всех пригородных приокских и южных районах области окучивание можно применять только перед началом цветения и то при условии выпадения дождей. Окучивание, проведенное рано и без дополнительного рыхления уплотненного дна борозды, в условиях засушливого 1938 года в ряде случаев не дало высоких урожаев; в то же время использование конных культиваторов и ручных мотыг обеспечило в том году очень хорошие урожаи—по 400 центнеров и больше с гектара.

В северных районах необходимы два окучивания за лето.

Очень хорошее качество рыхления междурядий дает тракторный окучник с применением культиваторных лап, вместо корпусов.

При всех видах машинного и конного рыхления и окучивания междурядий одновременно должно проводиться ручное мотыжение в рядах, с опорой растений.

На индивидуальных огородах рабочих и служащих уход за посевами картофеля может быть выполнен граблями и ручной мотыгой.

Так как не везде имеются пропашные конные культиваторы, а рыхление междурядий на посевах картофеля—без создания гребней—крайне необходимо, то следует в ближайшие дни обеспечить изготовление культиваторов на рамах одолепемешных плугов и окучников. Как сделать такой культиватор—подробно изложено в книжке облземотдела, изданной в 1943 году, «Агротехника картофеля», которая имеется во всех колхозах области.

Если недостаточно внесено удобрений перед посадкой, особенно на семенные участки, а также на участки, засаженные верхушками клубней или рассадой из ростков и глазков, то необходимо провести подкормку растений во время ухода.

Для подкормки в первую очередь используются местные удобрения—перегной, полиавозная земля, птичий помет, навозная жижа, а также легко растворимые минеральные удобрения. Подкармливая земля и перегной вносятся в виде мульчи сплошным покровом поля, под первую культивацию, из расчета 20 тонн на га.

Минеральные азотистые удобрения во время подкормки следует вносить из расчета 1—2 центнера на га, суперфосфата—2 центнера, калийной соли—1 центнер, посредством рассева в междурядья перед бороснованием всходов или перед первым рыхлением.

Навозную жижу хорошо вносить поливом в борозды на разрыхленную почву от 5 до 15 тонн на гектар. На влажную почву можно вносить в неразбавленном виде, а в сухую—обязательно разбавить водой в 4—5 раз.

Птичий помет вносится в междурядья по 5—10 центнеров на га, в виде сухого толченого порошка или в разведенном виде (1 часть помета на 10 частей воды).

После внесения подкормки в сухом или жидком виде, как правило, необходимо проводить глубокое рыхление междурядий и в ряду между растениями, с целью лучшей заделки удобрения в почву.

Рассев минеральных удобрений следует производить только в сухую погоду, чтобы не обжечь листья растения. Перед рассевом по полю удобрения надо тщательно измельчить и просеять через решето.

Поливы посевов картофеля в сухое лето во время клубнеобразования увеличивают урожай в 2—3 раза, особенно в сочетании с подкормками. Это особенно нужно учесть трудящимся, занимающимся огородничеством.

Чтобы получить высококачественный сортовой семенной материал для будущего года, на всех семенных участках надо создать хорошие условия произрастания растений, организовав тщательный уход и практикуя подкормки.

Кроме этого, в начале цветения обязательно провести тщательную прочистку от примесей других сортов и больных кустов. При наличии болезней—«черной ножки» и кольцевой гнили повторить прочистку от больных кустов в конце цветения.

На семенных участках следует проводить отбор самых мощных в здоровых кустов. Их клубни и в будущем году дадут более высокий урожай, чем клубни, полученные от слабо развитых кустов.

Совершенно необходимо в каждом совхозе и колхозе иметь бригадира-семеновода, который должен прослушать 2—3-дневный инструктаж по апробации.

Чтобы вся агротехника была выполнена высококачественно и своевременно, следует во всех совхозах и колхозах широко применять индивидуальную сдельщину на работах по уходу за посевами картофеля, организовать социалистическое соревнование между бригадами, звеньями и отдельными колхозниками.

М. ПЕТРОВСКАЯ,
агроном облземотдела.

ПИСЬМА В РЕДАКЦИЮ

БЛАГОДАРНОСТЬ ОТЦА.

В Анкудиновском детском доме Ковровского района воспитывается мой ребенок, который, оставшись без матери, был взят туда одиннадцатимесячным крошкой.

Мне регулярно пишут о нем на фронт, просят не беспокоиться за судьбу своего малыша. Он окружен материнским вниманием доктора Барановой, и я приношу ей свою горячую отцовскую благодарность.

Гвардии сержант ЖОГОТ.

ЖЕЛЕЗНОДОРОЖНЫЕ МЫТАРСТВА

Военное положение, введенное на железнодорожном транспорте, обязывает железнодорожников работать особенно четко и слаженно. К сожалению, это требование еще не усвоено работниками Московского вокзала. Здесь временами царит полная расхлябанность.

29 мая, например, я купила билет до Москвы. Но из-за неразберихи, которая произошла у работников вокзала, мне, как и многим другим пассажирам, в этот день уехать не удалось.

На другой день, прокомпостировав билет и получив плацкартное место в комбинированном вагоне № 9, я думала, что уеду обязательно.

Но не тут то было. Проводники получили распоряжение посадить в 9 вагон только группу учеников ремесленного училища. Пассажиры бросились в другие вагоны вдоль всего состава, но туда не пускали.

Только после вмешательства дежурного уполномоченного милиции некоторая часть пассажиров была посажена в комбинированный вагон, а получить свои плацкартные места никому не удалось—они уже были заняты.

Л. ЛЕРНЕР.

МАСЛОВ НЕ ХОЧЕТ РАЗГОВАРИВАТЬ...

Осенью прошлого года Арзамасская контора Торгплодоовощь объявила о заготовках рябины и предложила населению сдавать эту ягоду на весьма выгодных условиях. Заготовки должны были стимулироваться продажей вина, соли, спичек, мыла.

Товары эти, действительно, были завезены, но никто из нас, сдававших рябину, их не получил.

Мы до сих пор продолжаем ходить к управляющему конторой Маслову, а он даже разговаривать с нами не хочет.

Может быть, Маслов будет более общителен с прокурором и даст ему исчерпывающий ответ о «таинственном исчезновении» этих товаров?

А. Дремова, Н. Лукина, Т. Чунина, Ф. Лапкин, Л. Залесская, Федюкина.

В Доме партийного просвещения горкома ВКП(б)

13 ИЮНЯ **в 2 часа дня** в Доме партийного просвещения состоится лекция на тему: «Вторая мировая война и нейтральные страны». Лектор—профессор В. П. Кустов.

Билеты на лекцию продаются в Доме партийного просвещения.

В 4 часа дня для граждан Прибалтийских Советских Социалистических республик проводится лекция на национальных языках:

«Текущий момент и наши задачи». Лектор: т. Стимбурис—для г-н Литовской ССР, т. Хамбург—для г-н Эстонской ССР.

Для граждан Латвийской ССР проводится лекция «О жизни и творчестве народного писателя ордеоносца Андрея Упитиса». Лектор—латвийский писатель тов. Якобсон.

Вход на лекции свободный.

После лекций концерт на латышском языке.

19 ИЮНЯ **в 7 час. 30 мин.** вечера состоится лекция на тему: «А. М. Горький—пламенный борец против фашизма». Лектор т. Черняковский.

ДОПОЛНИТЕЛЬНЫЕ ИСТОЧНИКИ ПИТАНИЯ

В столовых ряда заводов города Дзержинска в это лето появились новые блюда, приготовленные из такого простого продукта, как щавель. Долгое время среди работников общественного питания сильно давало себя знать пренебрежительное отношение к подобным продуктам—дескать, невозможно из «травы» сделать что-нибудь вкусное. Работники столовых гор. Дзержинска доказали, что и из щавеля можно приготовить отличные вкусные блюда.

К сожалению, ОРСы многих заводов, работники общественного питания и торговли до сих пор еще склонны недооценивать щавель, другую зелень, как источник дополнительного питания. ОРСы заводов им. Ленина, имени Ульянова-Ленина в многих других не заготовили ни одного килограмма щавеля. Упускаются лучшие сроки для заготовки этого вида продуктов.

Давно уже появились грибы, но работники торговли, ОРСов все еще разыскивают тару, устанавливают грибные места. В Ковернинском районе нехватает значительного количества котлов для варки грибов, уксуса для консервирования и многого другого. Такое же положение создалось и в других районах.

Наша область богата водоемами, умелая эксплоатация которых может дать большое количество рыбы. ОРС завода «Красное Сормово» имеет специальную бригаду рыбаков, располагающую прекрасными снастями и даже моторными лодками. Но, тем не менее, выловлено лишь незначительное количество рыбы. Начальник ОРСа тов. Власов причину этого усматривает в том, что, видите ли, Волга... не удобна для рыбной ловли! А начальник ОРСа одного из Кулебакских заводов тов. Вященко жалуется на то, что в озерах водится лишь мелкая рыба, которую и ловить-то не стоит.

Работники торговли ОРСов мало задумываются над изысканием дополнительных источников питания, между тем достаточно этим вопросом заняться всерьез, и можно добиться неплохих результатов. Горьковский винзавод (директор Фомичев) организовал производство спирта из можжевеловой ягоды. Из одной тонны ягод приготовляется 100 литров спирта.

В нашей области в широких масштабах можно приготовлять сахар из сока клена, заготовлять дикий цикорий, заменяющий чай, делать уксус из рябины и других ягод.

Обо всем этом говорилось на состоявшемся недавно в г. Горьком областном совещании работников ОРСов, торговли и общественного питания. Выступившие на совещании секретарь обкома ВКП(б) по торговле тов. Шибалин и заместитель председателя исполкома облсовета тов. Золотухин призвали работников торговли и ОРСов смелее изыскивать дополнительные продукты и сырье для общественного питания и снабжения трудящихся.

Ответственный редактор
В. А. КУРОЕДОВ.

В театрах и кино:

ТЕАТР ОПЕРЫ И БАЛЕТА. 12 июня — **«Риголетто»**, 13 июня днем — **«Лебединое озеро»**, вечером — **«Князь Игорь»**. Репертуар на 2-ю половину июня: 16 — **«Запорожец за Дунаем»**, 17 и 25 — **«Лебединое озеро»**, 18 — **«Кармен»**, 19 — **«Продавец птиц»**, 20 — **«Марица»**, 22 — **концерт белорусского искусства**, 23 и 26 — **«Честь мундира»** (премьера), 24 — **«Скупой рыцарь»** и **«Алеко»**, 27 — **«Цыганский барон»**, 28 — **«Евгений Онегин»**, 30 — **«Юдифь»**. Дневные спектакли: 20 — **«Иван Сусанин»**, 27 — **«Запорожец за Дунаем»**.

ОБЛ. ТЕАТР ДРАМЫ. 12 июня — **«Мещане»**, 13 — **«Варвары»**.

ГОРЬК. ГОС. ФИЛАРМОНИЯ. 12 июня — **большой вечер оперетты.**

ТЕАТР ЮНОГО ЗРИТЕЛЯ. **12 июня — «Финист—ясный сокол».** Нач. в 11 час. утра.

КИНО: Палас, Рекорд и им. Маяковского — **«Актриса»**, Прогресс — **«Возвращение»**.

ГОСЦИРК. Большая цирковая программа в 3-х отд. Нач. в 8 час. вечера.

ГОРЬКОВСКИЙ МЕДИЦИНСКИЙ ИНСТИТУТ им. С. М. КИРОВА

об'являет о публичной защите диссертаций:

1) На соискание ученой степени доктора медицинских наук доцентом **Н. П. Синицыным** — «Прямое адаптационно-трофическое влияние симпатического нерва на двоякого типа мышечные волокна скелетной мышцы». Официальные оппоненты: проф. доктор медицин Успенич М. А., проф. доктор медицин Жданов Д. А., проф. доктор медицин Гаркави Х. И.

2) На соискание ученой степени кандидата медицинских наук ассистентом **Цель В. Ф.** — «Переломы лодыжек (механизм, происхождение, клиника и лечение). Официальные оппоненты: проф. доктор медицин Цимкес И. Л., доцент канд. медицин Кожевников А. И.

Защита состоится 25 июня 1943 года, в 6 ч. вечера, в аудит. ОММ (ул. Семашко, 22).

С диссертациями можно ознакомиться в библиотеке ГГМИ (ул. Дзержинского, 1).

Дирекция.

Замечательный мастер русской сцены

Народному артисту РСФСР, орденоносцу Николаю Ивановичу Собольщикову-Самарину исполнилось 75 лет.

Третья часть этой жизни — часть наиболее творчески наполненная, — отдана гор. Горькому. Н. И. с гордостью говорит, что лишь в советском театре получил он подлинные возможности для творческой реализации своих театральных планов и намерений.

Какие же эти намерения, и как они реализуются в практической деятельности юбиляра?

Мне непосильно ответить на этот вопрос исчерпывающе. С Н. И. меня связывают всего лишь четыре года совместной работы. (1932—34 гг. и два последних военных года).

...Осенью 1932 года я ехал, тогда еще в Нижний-Новгород, к Собольщикову актером — работать и учиться. С волнением ждал я этой встречи.

Из-за стола поднялся крепкий, бодрый человек (это первое впечатление не обмануло) с резкими, неповторимыми чертами лица. Собольщиков! Он протянул мне руку, я это пожатие закрепило одиннадцать лет человеческого и профессионального общения.

Уже через 10 минут я разговаривал с ним так, будто знал его всю жизнь, и был им развернут, распахнут настежь. Я был в плену у этого человека. С тех пор прошло много лет, но и сегодня я сохранил неослабевающий интерес к нему.

Собольщиков умеет раскрыть душу собеседника. Он несет это ценнейшее качество и в свою режиссерскую деятельность. С ним интересно сталкиваться в жизни, он знает людей. С ним очень интересно встречаться на сцене—он знает природу актера.

Н. И. прожил большую жизнь в театре. Он видел и слышал блестящих, неповторимых мастеров русского и мирового искусства. Он видел и слышал их не только как очарованный зритель, но и как актер, как режиссер, как их товарищ по искусству и ремеслу. Он не только наслаждался ими, но и учился у них. Эта учеба заложила фундамент его воззрений на актерское мастерство. Там было выковано его кредо, бережно им охраняемое. Собольщиков учился у этих мастеров с наслаждением. Именно это позволило ему до сего дня сохранить свое кредо живым, бурлящим, волнующим. Послушайте, как вспоминает он о своих учителях!

Собольщиков с неповторимым упоением произносит фамилии своих учителей—великих актеров. Актер! Для него—это альфа и омега театра, театра праздничного, яркого, народного. Собольщиковский театр актера—это театр больших потрясений: театр обильных слез и громкого хохота.

Собольщиков знает и любит не только актера, он знает и любит свой зрительный зал. Он всегда и много думает о своем зрителе, он ценит его влияние вокруг спектакля. Его спектакли всегда доходчивы. С ним можно подчас не соглашаться. Деятели советского театра знают иные подходы, иные принципы построения спектаклей, спектаклей, давно заслуживших любовь и признание советской аудитории. Но советское искусство многогранно. Собольщиковские спектакли не стали сегодня музеем, паноптикумом живых фигур—советский зритель голосует за них.

Молодой Собольщиков мечтал когда-то о «народном театре». Эта мечта осуществлена сейчас всей практикой театра советского. Спектакли Собольщикова сегодня — это спектакли широкой аудитории, ясные, понятные, ярко театральные.

Народный артист РСФСР орденоносец Николай Иванович Собольщиков-Самарин. Фото П. Мозжухина.

* * *

Н. И. не только постановщик, но и педагог. И это, может быть, интереснейшая и сильнейшая сторона его деятельности. Думать и говорить о ней очень сложно. Собольщиков не создал школы, его работа с актерами не оформлена теоретически; может быть, и невозможно оформить ее. Сколь своеобразен его внешний облик, столь своеобразны его ухо и глаз режиссера-педагога.

Порой начинает казаться, что очень индивидуальная правда бытия в его слышании спектакля. На поверку эта правда становится правдой широкого зрителя. Слушая его рассказ и показ на репетициях, чувствуешь как отчетливо и ясно звучит для него самого его спектакль. И как обидно бывает, когда в работе некоторых актеров кое-что остается невоспринятым. Как много мог бы взять любой актер из этого собольщиковского показа, переварив и обсудив его в тайниках своей актерской души.

И, наконец, Собольщиков великолепный организатор своих спектаклей. Он мудрый инженер и трезвый практик сцены, знающий ее предельно. Художники, работавшие в его постановках, могли бы рассказать много интересного о поучительного о его советах, указаниях и требованиях в области вещественного оформления спектакля.

Я не знаю, удалось ли мне ответить на поставленный мною вопрос. Может быть, сам Собольщиков не дал бы еще пока на него исчерпывающего ответа. Будем внимательно смотреть и слушать его дальнейшие работы. Как и 11 лет тому назад, я вижу сегодня Н. И.—человека жадного до жизни и до театра, художника, упорно и настойчиво несущего свою правду театра через спектакли яркие, темпераментные, актерские.

Все мы, работники театра, видим, как неиссякаемо бодро, с удивительной энергией работает наш «старик» Собольщиков—русский человек и горячий патриот своей родины.

Все мы от души желаем ему долгих лет работы в светлые дни близкой, грядущей победы. Прекрасной, радостной работы на счастливой, свободной земле!

Н. ПОКРОВСКИЙ,
художественный руководитель Горьковского республиканского драматического театра.

Адрес редакции: г. Горький, 5, ул. Свердлова, 23. **Телефоны:** МЦ 08651. отв. секретарь—3-29-71, 3-55-91; отделы парт. жизни—3-24-83, промышленности и транспорта—3-50-29, рекл—4-09, сельского хозяйства—3-35-74, писем—3-43-04, 3-46-90.

Горьковский Полиграф, ул. Фигнер, 32. Размер 60 × 42.