Пролетарии всех стран, соединяйтесь!

XXVI ГОД ИЗДАНИЯ

Горьковская Коммуна

Орган Горьковского обкома и горкома ВКП(б), областного и городского Советов депутатов трудящихся

№ 132 (7426). | Суббота, 26 июня 1943 года | Цена 20 коп.

Его Превосходительству Господину Председателю Совета Народных Комиссаров Союза ССР И. В. СТАЛИНУ

Телеграмма генералиссимуса Чан Кай-ши

В день второй годовщины сопротивления Вашей страны нацистским захватчикам имею честь послать Вам, Вашей героической Красной Армии и советскому народу мой искренний привет.

В течение последних месяцев Красная Армия, развивая свои успехи, не только уничтожила большое количество вооруженных сил агрессоров, но и нанесла сокрушительные удары по их духу. Непрерывные победоносные вести вливают ободрение в сердца воинов китайской армии и всего народа моей страны.

В злодеяниях держав оси нет разницы между Западом и Востоком. Задача наших государств в борьбе против агрессоров преследует одинаковую цель. Я глубоко уверен, что наши совместные усилия непременно приведут к сметению с лица земли всех разбойников мира, попирающих свободу всего человечества, и к скорейшему восстановлению справедливого мира во всем мире.

ЦЗЯН ЧЖУН-ЧЖЕН.

Немецко-фашистские злодеи ответят за свои преступления!

Поступившие в Чрезвычайную Государственную Комиссию по установлению и расследованию немецко-фашистских зверств и печатаемые ниже акты об установленных злодеяниях гитлеровских оккупантов в Прошарске, в селе Сапогово Курской области и в городе Купянске Харьковской области раскрывают чудовищную картину массового убийства советских граждан, массового отравления больных, разграбления культурных ценностей.

Человеческое воображение бессильно перед этой кошмарной действительностью. Не совмещается с нашим представлением о человеке это хладнокровное, обдуманное отравление психически больных. Невыносима эта картина младенца, которому немец-злодей размозжил головку выстрелом в упор. Страшна, кошмарна картина большой могилы, которая полна шевелящимися телами, в которой еще живые люди перемешаны с трупами мертвецов.

Отвратительны фигуры чиновных немецких грабителей, генерала Макензена, начальника отдела пропаганды 1-й немецкой танковой армии Миллера, которые деловито расхищают памятники культуры русского народа, занимаются грабежом, орудуют инструментами воровского набора.

Опубликованные Чрезвычайной Государственной Комиссией акты еще раз подтверждают, что наша страна и все свободолюбивые государства имеют дело не с обычным врагом, что фашизм—это такая степень одичания человека, которая одним своим существованием угрожает всему культурному развитию, самой жизни человечества. Это — гангрена, угрожающая миру, и она должна быть уничтожена с корнями — для того, чтобы жил человек.

Документ, опубликованный Чрезвычайной Государственной Комиссией, называет ряд имен уличенных в злодеяниях немецко-фашистских извергов. Это — генерал Макензен и начальник отдела пропаганды 1-й танковой армии Миллер — отъявленные воры и грабители, расхитители культурных ценностей русского народа. Это немецкий комендант в селе Сапогово Курской области Флих, врач Керн и переводчик немецкой комендатуры Вегеманн, — они систематически, обдуманно умерщвляли в течение 3—4 дней около 1.000 больных, находившихся на излечении в больнице. Это начальник немецкой полевой полиции в г. Купянске Карган и его заместитель Швайцэ, которые зверски замучили и убили 248 советских людей, причем часть из них была еще заживо зарыта в земле.

Эти немецкие двуногие чудовища ответят за свое преступление. Ничто не спасет их от справедливого возмездия,—разве лишь еще до суда постигнет этих собак собачья смерть.

Но ответят не только они. Мерзавцы чинили свои кошмарные зверства, потому что этого требует от них германское правительство, командование германской армии. Этих выродков воспитала немецкая фашистская партия. Эти каннибалы творили волю Гитлера.

Вор Макензен исполнял приказ обер-вора Альфреда Розенберга. Этому недоисчисленному наместнику Гитлера не поможет его шутовство. Он ответит за систематическое разрушение и уничтожение памятников русской культуры.

Теперь, когда провалились стратегические планы Гитлера, когда немецко-фашистская пропаганда завопила об опасности, которая угрожает гитлеровской Германии, — немецко-фашистские захватчики пытаются выставить себя перед миром в качестве смехотворных защитников «европейской крепости». Они истерически голосят о «европейской культуре», о «европейской мысли». Они даже жалуются на «бесчеловечность» бомбардировок немецких и итальянских городов.

Зверства немецко-фашистских мерзавцев разоблачают их бессмысленную ложь. Отвратительным кощунством звучат в устах прожженных злодеев слова о «бесчеловечности». Во всем культурном мире к больным относится заботливо, внимательно. Их лечат. Это—элементарная основа гуманности. Даже в далекие времена варварства больных не убивали. В самых отсталых местностях, среди дикарей, в больном видят человека. И лишь гитлеровская Германия нарушила все требования человечности. Она воспитала кадры палачей с докторскими дипломами, врачей-отравителей. Она вырастила палачей-садистов, для которых убийство ребенка — это развлечение.

Нет такой жестокости, нет такой гнусности, перед которой остановились бы немцы-разбойники. Они способны на все. Только одно чувство может сдержать их — страх. Они зверски жестоки и зверски трусливы. Они развращены безнаказанностью. Им внушили, что немцы ни перед кем не отвечают. Они пришли в нашу страну, как «победители», с убеждением в том, что «победителей не судят». Но это не вышло. Немцы—не победители и никогда победителями не будут. Немецких злодеев будут судить, и они ответят, за каждого убитого мирного советского гражданина ответят, за каждого зверски замученного советского ребенка полностью ответят, за несчастных больных, которых отравляли двуногие немецкие крысы,—страшно ответят. За массовые могилы, в которых шевелились живые советские люди,—ответят!

Мы не оставим неискупленной ни одну слезу, мы не оставим неотомщенной ни одну каплю крови!

К борьбе и мести зовут всех советских людей, всех честных людей эти звероства, которым нет имени. В сосредоточенном молчании прочтут, услышат советские люди на фронте и в тылу, как зверствуют немцы-злодеи. Помрачнеют лица, сожмутся кулаки. Не словами, а делом ответят советские люди, ответят немедленно—и ударами на фронте, и напряженным трудом в тылу. И как бы ни прятались все эти немецкие звери, не уйдут они от великого народного гнева нашей страны. Преступления их установлены, вина определена. Счет будет предъявлен ясный, разговор будет короткий.

Немецким злодеям — смерть!

(Передовая «Правды» за 25 июня).

В Чрезвычайной Государственной Комиссии

по установлению и расследованию злодеяний немецко-фашистских захватчиков и их сообщников и причиненного ими ущерба гражданам, колхозам, общественным организациям, государственным предприятиям и учреждениям СССР

В Чрезвычайную Государственную Комиссию продолжают поступать акты, заявления потерпевших, показания очевидцев о злодеяниях, совершаемых немецкими властями в советских районах, временно попавших под фашистское иго.

1. Немецкие оккупанты уничтожают памятники старины, расхищают сокровищницы культуры народов Советского Союза, грабят научные учреждения, музеи и библиотеки.

По приказанию немецкого верховного командования и «имперского министра по делам оккупированных восточных областей» Альфреда Розенберг из СССР вывозятся в Германию книги XIV, XV и XVI веков, оригинальные произведения живописи, графики, скульптуры русских и западно-европейских мастеров.

В январе 1943 года командующий 1-й танковой армией генерал кавалерии Макензен, в присутствии начальника отдела пропаганды 1-й танковой армии Миллера, взял из Ростовского музея изобразительных искусств, эвакуированного в город Пятигорск и находившегося в помещении Лермонтовского музея, наиболее ценные полотна Рибейра, Рубенса, Мурильо, Иордаэнса, Веронезе, Корнина, Рембрандта, Коровина, Крамского, Поленова, Репина, Лагорио, Аивазовского, Шишкина; скульптуры — Дюпателю и другие экспонаты.

Ниже публикуется акт о вывозе немецкими властями ценностей Ростовского музея изобразительных искусств.

«АКТ

Мы, нижеподписавшиеся, председатель культсекции консультационно-технического бюро Пятигорского горсовета Виктор Иванович Булдыкин, хранитель ценностей Ростовского музея изобразительных искусств Мытников Александр Абрамович и директор литературного музея «Домик Лермонтова» Яковкина Елизавета Ивановна, составили настоящий акт в нижеследующем:

Ценности Ростовского музея изобразительных искусств были эвакуированы в Пятигорск, где и хранились с 4/II—1942 г. в помещении литературного музея «Домик Лермонтова» до 7 января 1943 года, когда значительная часть музея была вывезена немецкими оккупационными властями.

Ценности Ростовского музея изобразительных искусств, эвакуированные из г. Ростова на Дону и заключающиеся в оригинальных произведениях живописи, графики и скульптуры русских и западно-европейских мастеров, а также ценного фарфора русских и заграничных фабрик, упакованные в специальных ящиках, несмотря на принятые меры, вывезти из Пятигорска не удалось и поэтому во время германской оккупации они находились на складах Лермонтовского музея.

Первое время ценности Ростовского музея скрывались от германских оккупационных властей работниками Лермонтовского музея. 7 сентября представители берлинской комиссии Розенберга явились к директору Лермонтовского музея и, заявив, что им сообщили в Ростове о наличии ценностей Ростовского музея на складах Лермонтовского музея,—предложили открыть склады и ознакомить их с содержанием ценностей Ростовского музея. После этого склады были опечатаны германскими властями.

В течение времени с 7 сентября 1942 года по 7 января 1943 года представители отдела пропаганды германской армии генерала Макензена неоднократно вскрывали ящики. При этих вскрытиях происходили из'ятия наиболее ценных экспонатов, причем это из'ятие производилось иногда в присутствии самого генерала Макензена.

7 января 1943 года, по личному распоряжению начальника отдела пропаганды Миллера, в его присутствии и в присутствии представителя генерала Макензена, ценности 14 ящиков за №№ 2, 3, 4, 5, 6, 7, 8, 9, 12, 13, 14, 16, 20, 22, переупакованные в 12 ящиков, были увезены на Пятигорский вокзал, погружены в железнодорожные вагоны и в ночь на 9 января 1943 года вывезены из г. Пятигорска.

Акт подписали: председатель культсекции консультационного технического бюро Пятигорского горсовета Булдыкин, хранитель ценностей Ростовского музея изобразительных искусств Мытников, директор литературного музея «Домик Лермонтова» Яковкина. 24 февраля. Гор. Пятигорск».

Факт ограбления немецко-фашистскими захватчиками Ростовского музея изобразительных искусств свидетельствует о том, что гитлеровское правительство и немецкие военные власти являются вдохновителями и организаторами грабежей в оккупированных районах. Неопровержимо установлено, что немецкие генералы принимают личное участие в грабежах культурных ценностей, принадлежащих народам Советского Союза.

2. В селе Сапогово, Курской области, немецкие оккупанты отравили около 1000 больных, находившихся на излечении в психиатрической больнице. Об этом чудовищном злодеянии свидетельствует следующий публикуемый ниже документ:

«АКТ

28 февраля 1943 года нижеподписавшиеся, в лице представителя Курского областного исполнительного комитета депутатов трудящихся Мальцева, судебно-медицинского эксперта военного врача III ранга Шварца, старшей медсестры названной больницы Арепьевой Екатерины Ивановны, а также медсестры больницы Ткаченко Ирины Семеновны, в селе Сапогово Курской области, составили настоящий акт в следующем:

В декабре 1941 года, вскоре после оккупации немецко-фашистскими захватчиками города Курска и районов Курской области, в Саповской областной психиатрической больнице немецкими военными властями было организовано массовое умерщвление больных, находившихся в указанной больнице на излечении.

Путем опроса сотрудников больницы и местных жителей комиссия установила, что массовое умерщвление больных производилось путем их отравления 70-процентным раствором хлорал-гидрата, который в принудительном порядке давался больным во внутрь.

В общей сложности было умерщвлено около 1.000 человек больных, находившихся к тому времени на излечении в больнице.

Отравленные и умерщвленные больные были, по приказанию немецких властей, похоронены в щелях-бомбоубежищах, расположенных на территории больницы.

При разрытии двух таких щелей-бомбоубежищ, расположенных против 7 и 9 отделений больницы, было обнаружено массовое похоронение умерщвленных. Только из двух этих щелей было извлечено около 300 человеческих останков.

Для организации массового умерщвления больных в начале 1942 года в село Сапогово специально приезжал старший врач немецкого гарнизона города Курска Керн, который непосредственно проинструктировал назначенного немцами директора больницы Краснопольского, каким путем производить отравление больных.

По словам очевидцев этого кошмарного злодеяния Босенко Пелагеи Ивановны, Машкиной Валентины Васильевны, коменданта больницы Филист Константина Никитовича, Гречухиной Екатерины Тимофеевны и многих других, умерщвление больных психиатрической больницы путем их отравления было произведено в течение 3—4 дней, причем некоторые больные, несмотря на свое душевное заболевание, поняли, что их хотят отравить, оказывали сопротивление и отказывались принимать яд. В таких случаях им производилось насильственное вливание яда.

При массовом похоронении отравленных имели место случаи, когда в щели сбрасывали еще живых людей, а в 2—3 случаях, сброшенные туда больные даже выбирались из щелей и возвращались в больницу, после чего им была дана повторная доза яда.

Так как похоронение в некоторых щелях произведено небрежно и не глубоко, то были случаи, когда собаки растаскивали по территории больницы куски человеческих трупов.

О чем и составлен настоящий акт.

Акт подписали: Мальцев, Шварц, Арепьева и Ткаченко. Село Сапогово, Курской области».

3. После изгнания немцев из города Купянска, Харьковской области, населением было обнаружено 8 ям, в которых были сжиганы 248 зверски замученных и расстрелянных советских людей. Раскопка ям была произведена комиссией в составе украинского писателя К. Гордиенко, священника Николаевской церкви протоиерея Иоанна Протопопова, домохозяйки Белоцерковской, врачей: П. Гогина, В. Кощеева, Р. Гарницына и председателя горсовета Тугай.

«АКТ

Граждане города Купянска сообщили о том, что немецкие оккупанты расстреляли большую группу мирных жителей города Купянска и Купянского района. Комиссия в составе представителей советских и общественных организаций, а также населения, церковной общины и врачебно-медицинских работников 17 мая 1943 года произвела осмотр в яру у подножья Меловой горы города Купянска ямы, о чем и составлен настоящий акт.

При раскопке ямы, на глубине одного метра был обнаружен 71 труп расстрелянных жителей города Купянска и Купянского района. Среди них было 62 мужских трупа, 8 женских и трупик грудного ребенка. Все расстрелянные были без обуви, а некоторые и без одежды.

Врачебно-медицинской частью комиссии констатированы следы диких пыток и увечий на теле расстрелянных. У некоторых были связаны руки железной проволокой. У ребенка была размозжена голова выстрелом на близком расстоянии.

Комиссия отмечает, что у многих раны не были смертельными и, очевидно, что этих людей сбрасывали в яму и закапывали живыми. Это также подтверждается гражданами, проходившими вблизи ямы вскоре после расстрелов, видевшими, как над ямой ворошилась земля и был слышен глухой стон из могилы.

Среди расстрелянных многие были опознаны родственниками и присутствовавшими при раскопке гражданами.

Так были опознаны: Байдак Илларион Яковлевич—37 лет, председатель Гусинского сельсовета, Купянского района; Старикова Елизавета Ивановна—работница Купянского кустшвейпрома; Берестовая Ольга Никифоровна—работница сахарного завода, председатель Заосколького сельсовета; Ткаченко Сергей Арсентьевич—мастер-портрой Купянского кустшвейпрома; Карайбога Петр Григорьевич—механик мельницы; Садовский Артем Петрович — рабочий-железнодорожник; Садовский Иван Маркович, счетовод колхоза «Стахановец», Куриловского сельсовета; Садовский Михаил Иванович — председатель колхоза «Стахановец», Куриловского сельсовета; Бутивщенко Иван Трофимович—колхозник из хутора Пристень; Харченко Василий Григорьевич—колхозник из хутора Пристень; Сухомлин Никита—колхозник из хутора Пристень; Болдырь Михаил Ильич—колхозник хутора Крутляковки; Сулима Иван Павлович—колхозник хутора Крутляковки; Погулай Иван Лаврентьевич—председатель Петровского сельсовета; Мойсов Иван Кириллович— работник кооперации; Ковшарь Кирилл Андреевич—бригадир колхоза «Червона зирка», Куриловского сельсовета, в последнее время работал председателем этого колхоза; Буймер Даниил Иванович—директор купянского маслозавода; Сморщко Иван Герасимович—колхозник села Николаевки; Кравченко Петр Кириллович—колхозник села Куриловки.

Комиссия отмечает, что многие убитые настолько изуродованы, что их невозможно опознать.

Акт подписали: председатель комиссии украинский писатель К. Гордиенко, члены комиссии—председатель горсовета Тугай, настоятель Николаевской церкви города Купянска Иоанн Протопопов, домохозяйка Белоцерковская, врачи П. Гогин, В. Кощеев, Р. Гарницына».

Чрезвычайная Государственная Комиссия установила следующие факты:

1) Ростовский музей изобразительных искусств ограблен и вывезен в Германию командующим 1-й танковой армией генералом кавалерии Макензеном и начальником отдела пропаганды 1-й танковой армии Миллером.

2) Больные, находившиеся в Саповской психиатрической больнице в Курской области, отравлены по приказу немецкого коменданта Фляха и врача Керна, причем наблюдение за выполнением приказа Фляха осуществлял посредник-переводчик немецкой комендатуры Вегеманн.

3) Истязание и расстрел мирного населения в городе Купянске произведены по приказу начальника немецкой тайной полевой полиции Каргана и его заместителя Швайцэ.

Чрезвычайная Государственная Комиссия считает ответственными за ограбление, истязание и массовые убийства мирных советских людей, произведенные в Пятигорске, Курске и Купянске,—командующего 1-й танковой армией генерала кавалерии Макензена, начальника отдела пропаганды 1-й танковой армии Миллера, коменданта Фляха, врача Керна, посредника-переводчика Вегеманна, начальника тайной полевой полиции Каргана и его заместителя Швайцэ.

ОТ СОВЕТСКОГО ИНФОРМБЮРО

УТРЕННЕЕ СООБЩЕНИЕ 25 ИЮНЯ

В течение ночи на 25 июня на фронте ничего существенного не произошло.

Нашей авиацией в Баренцовом море потоплены два сторожевых катера и транспорт противника.

▲ На Западном фронте, на одном участке, наше подразделение ружейно-пулеметным огнем рассеяло отряд немецких разведчиков. У проволочных заграждений осталось 40 вражеских трупов. Снайперы младший сержант т. Якименко и красноармеец т. Чернов заметили, что немецкие солдаты выкатили орудие на опушку леса и готовятся открыть стрельбу. Двумя выстрелами советские снайперы убили двух вражеских артиллеристов. Остальные, бросив пушку, разбежались.

В районе Белгорода старший сержант т. Мишенин дал три очереди из пулемета по летевшему над нашими позициями немецкому самолету. Самолет задымился и стал терять высоту. Сержант Мишенин выпустил еще несколько очередей, и вражеский самолет врезался в землю вблизи нашего переднего края.

▲ В районе Лисичанска две группы пехоты противника пытались боем разведать позиции наших частей. Советские подразделения вовремя заметили движение немцев, подпустили их на близкое расстояние и открыли огонь из всех видов пехотного оружия. Большинство наступавших гитлеровцев было уничтожено, а остальные в беспорядке отступили.

Вечером девять немецких бомбардировщиков, под прикрытием истребителей, пытались совершить налет на наш аэродром. Попав в зону сильного заградительного огня зенитной артиллерии, немецкие бомбардировщики, не достигнув цели, сбросили бомбы, которые упали в поле и не причинили никакого вреда. Наши истребители, поднявшиеся в воздух, вступили в бой с противником. Советские летчики сбили пять немецких самолетов.

▲ На Ленинградском фронте наши подразделения и снайперы уничтожили 270 солдат и офицеров противника, снайпер Иван Денисенко застрелил трех вражеских солдат. Всего с начала войны он убил 120 немцев. Огнем артиллерии и минометов разрушено и повреждено 29 дзотов и блиндажей, взорвано три склада боеприпасов противника.

▲ Партизанский отряд, действующий в одном из районов Ленинградской области, в течение нескольких дней вел упорные бои с немецкой карательной экспедицией. Противник потерял убитыми 108 солдат и офицеров и был вынужден отступить. Партизаны захватили в плен 5 немецких солдат и переводчика. Партизаны другого Ленинградского отряда уничтожили на шоссейной дороге легковую и две грузовых автомашины, убили немецкого полковника, капитана и 15 солдат противника.

▲ Пленный обер-ефрейтор 1 роты 698 полка 342 немецкой пехотной дивизии Вильгельм Рущкевич рассказал: «Недавно советская авиация произвела налет на военные об'екты в гор. Ельне. Сброшенными бомбами разрушены продовольственные склады 9 немецкого армейского корпуса и 342 дивизии. Полностью уничтожены мучные склады, склады консервов и склад горючего. При налете было убито и ранено много солдат гарнизона».

▲ Жители деревни Залегощь, Орловской области, освобожденной от гитлеровцев во время зимнего наступления Красной Армии, на-днях нашли в каменном погребе группы шести советских граждан, замученных немцами. Дверь погреба была засыпана землей, а вытяжные трубы завалены камнями. Таким образом приток воздуха в подвал был прекращен. В подвале немецко-фашистские мерзавцы задушили девочку пяти лет, четырех женщин и мужчину в возрасте 50 лет.

▲ Группа югославских партизан совершила смелый налет на немецкий аэродром, расположенный близ г. Загреба. Патриоты перебили охрану аэродрома, сожгли 30 самолетов и аэродромные сооружения. Партизаны захватили в плен 55 немцев. Близ населенного пункта Грачаница патриоты ворвались в расположение немецкой зенитной батареи и уничтожили орудие и прожекторы. Несколько гитлеровцев взяты в плен.

ВЕЧЕРНЕЕ СООБЩЕНИЕ 25 ИЮНЯ

В течение 25 июня на фронте ничего существенного не произошло.

▲ На отдельных участках Западного фронта мелкие группы нашей пехоты вели разведку переднего края обороны противника. Огнем артиллерии и пехотного оружия уничтожено до роты гитлеровцев, разбиты 5 пулеметов, подавлен огонь нескольких артиллерийских и минометных батарей противника.

▲ На одном участке Калининского фронта наши подразделения после артиллерийского обстрела атаковали противника и овладели населенным пунктом. Немцы в течение дня трижды бросались в контратаки, но каждый раз несли большие потери и откатывались обратно. В течение дня в ходе боя нашими подразделениями уничтожено до 600 немецких солдат и офицеров. Захвачено у противника 6 минометов, более 100 винтовок, 2 радиостанции и другие трофеи. Взяты пленные.

▲ В районе Лисичанска наши артиллеристы обстреливали обнаруженные наблюдателями цели в расположении противника. Артиллерийским огнем уничтожены 3 автомашины и 6 повозок с военными грузами, разрушены 2 блиндажа и наблюдательный пункт. Советские истребители, патрулировавшие в воздухе, перехватили группу вражеских самолетов и вступили с ними в бой. Наши летчики сбили 2 немецких самолета.

▲ Западнее Ростова на Дону советские летчики в воздушных боях уничтожили 6 немецких самолетов. Гвардии капитан Алелюхин сбил немецкий бомбардировщик. Два летчика из состава экипажа взяты в плен. По одному вражескому самолету сбили гвардии старший лейтенант Ершов, младший лейтенант Михайлов и старший лейтенант Головачев. Два немецких истребителя «Мессершмитт-109» уничтожили гвардии лейтенант Костырин и гвардии старший лейтенант Тарасов.

▲ На Ленинградском фронте наши снайперы истребили 85 гитлеровцев. Огневыми налетами на оборонительные сооружения немцев советские артиллеристы разрушили 14 дзотов, 12 блиндажей и взорвали склад боеприпасов противника. На одном участке минометчики обнаружили скопление пехоты противника и открыли огонь. Немцы бросились бежать в разные стороны. Этим воспользовались наши стрелки. Снайперы тт. Наседкин, Бардуков, Кулаков, Приходько, Родионов, Баранов и Савин истребили 20 немецких солдат.

▲ В первой половине июня несколько украинских партизанских отрядов нанесли ряд ударов по путям сообщения противника. Действуя на несколь важных участках железных дорог, партизаны подрывными пустили под откос 25 вражеских эшелонов с живой силой, боевой техникой и горючим. Разбиты 173 вагона, 116 платформ, 124 автомашины, несколько танков и цистерн с бензином.

▲ Польские партизаны уничтожили 8 германских офицеров и чиновников. В Ржешеве убит немец Керман Болььвег, руководящий насильственной отправкой поляков на каторгу в Германию. В Радоме убит фашистский чиновник Освальд Фрубус. Близ Радома польские патриоты пустили под откос немецкий поезд с боеприпасами. В районе Освенцима вооруженная группа поляков обстреляла поезд с немецкими солдатами.

▲ Берлинское радио 24 июня сообщило: «Немецкие войска производили атаки на позиции советских войск на участке фронта в районе Демянска, а также южнее озера Ильмень. В результате этих атак были уничтожены бесчисленные оборонительные пункты противника, много блиндажей и захвачено в плен большое количество советских солдат и офицеров».

В этом немецком сообщении нет ни слова правды. В районе южнее озера Ильмень уже продолжительное время царит полное затишье. Гитлеровцы не предпринимали на этом участке фронта ни одной атаки, не уничтожили ни одного оборонительного пункта, не могли захватить и не захватили в плен ни большого, ни малого количества советских солдат и офицеров. Короче говоря, это сообщение берлинского радио представляет собой сплошное вранье.

Бомбардировка нашей авиацией аэродромов противника, железнодорожного узла Орша и станции Карачев

В ночь на 25 июня наша авиация дальнего действия произвела налеты на аэродромы противника, железнодорожный узел Орша и станцию Карачев. В результате бомбардировки на аэродромах уничтожено и повреждено значительное число немецких самолетов.

Эффективной бомбардировке были подвергнуты эшелоны противника на железнодорожном узле Орша и склады боеприпасов, расположенные в районе железнодорожной станции Карачев. Возникло много пожаров. Пожары сопровождались сильными взрывами. Три наших самолета не вернулись на свои базы.

Налет немецких самолетов на населенные пункты вблизи Ленинграда

Днем 23 июня несколько групп немецких самолетов пытались совершить налет на два населенных пункта вблизи Ленинграда. Наша истребительная авиация встретила самолеты противника, навязала им воздушные бои и рассеяла их на подступах к об'ектам. Одиночные вражеские самолеты беспорядочно сбросили бомбы, которыми нанесен незначительный ущерб. В воздушных боях и огнем зенитной артиллерии сбито 19 немецких самолетов. Наши потери—4 самолета.

Налет немецких самолетов на населенные пункты вблизи Ленинграда

Днем 24 июня немецкие самолеты пытались совершить налет на два населенных пункта вблизи Ленинграда. Встреченные нашими истребителями вражеские самолеты от об'ектов были отогнаны. В воздушных боях и огнем зенитной артиллерии сбито 12 немецких самолетов. Наши потери—5 самолетов.

ЗА ГРАНИЦЕЙ

Действия авиации союзников

ЛОНДОН, 25 июня. (ТАСС). Как официально сообщается, вчера авиация союзников атаковала аэродромы, промышленные и железнодорожные об'екты противника во Франции, Бельгии и Голландии. Лишь в налетах на Голландию и Северную Францию участвовало от 400 до 500 самолетов. Район операций простирался от Флиссингена (Голландия) до полуострова Котантен (Франция). На всех подвергшихся бомбардировкам об'ектах отмечены сильные пожары и взрывы.

В ночь на 25 июня крупные силы английских бомбардировщиков снова совершили налет на Западную Германию. Основным об'ектом атак явился Эльберфельд—западная часть Вупперталя. Бомбардировка была почти такой же мощной, как и произведенный на-дних налет на восточную часть Вупперталя—Бармен. Причинен весьма большой ущерб.

Другие соединения английских самолетов атаковали ряд об'ектов Рура и минировали неприятельские воды. Из всех этих операций на свои базы не вернулось 35 самолетов.

В Средиземноморском бассейне в ночь на 24 июня были подвергнуты бомбардировкам остров Сардиния и Сицилия. В воздушных боях сбито 20 самолетов противника.

Американские тяжелые бомбардировщики совершили вчера налет на аэродром в Салониках. Зарегистрированы попадания в 3 ангара, подожжен склад с горючим.

Резкое обострение внутриполитических трудностей в Италии

СТАМБУЛ, 24 июня. (ТАСС). Римский корреспондент венгерской газеты «Пестер Ллойд» пишет, что в Италии создалась весьма напряженная атмосфера. Итало-фашистские газеты посвящают многочисленные статьи вопросу о мерах борьбы с пораженческими настроениями охватывающими все более широкие массы итальянского народа. Газета «Джорнале д'Италиа» сообщает, что по всей стране распространяются антивоенные и антифашистские листовки, а также «пасквильные непристойные стихи», в которых едко высмеивается Муссолини и его приближенные. Газета высказывает особенную тревогу по поводу того, что даже многие фашистские чиновники «не решаются противодействовать распространению пораженческих настроений».

Итальянские газеты не скрывают, что в районах, подвергающихся бомбардировкам, снабжение и торговля полностью дезорганизованы. Работники торговых предприятий бросают работу и паническим устремляются вместе с массами населения в более безопасные районы страны.

Итальянские крестьяне оказывают все более растущее сопротивление реквизиционным отрядам, направленным в деревни для из'ятия продовольственных продуктов. В связи с участившимися случаями поджога посевов и расхищения урожая на полях созданы специальные полицейские отряды для борьбы с этими актами саботажа.

XII сессия областного совета депутатов трудящихся

Вчера в малом зале Дома советов открылась XII сессия областного Совета депутатов трудящихся.

Председателем сессии избран депутат **П. С. Кузьмин**, секретарем сессии — депутат **Т. И. Бабайкина.**

Единогласно утверждается порядок дня работы сессии и регламент.

Сессия заслушала доклад председателя облисполкома тов. **Ефимова** «О подготовке к уборке урожая и заготовкам сельскохозяйственных продуктов».

В начале доклада тов. Ефимов остановился на итогах весеннего сева, отметив успехи передовых районов и МТС и указав на недостатки в проведении весенне-полевых работ.

— Своевременное завершение сева и благоприятные метеорологические условия создают предпосылки для получения хорошего урожая. Но получение урожая, — говорит докладчик,—во многом будет зависеть от ухода за посевами, от подготовки к уборке. В Шахунском, Воскресенском, Заветлужском, Ветлужском, Ковернинском, Городецком, Пильненском, Тонко-Станском районах плохо организована прополка посевов, поля зарастают сорняками.

Колхозы и МТС области затягивают ремонт уборочных машин. Отремонтировано по области только 16 проц. общего числа комбайнов, 14 проц. жаток, 16 проц. косилок. Ремонт веялок, сортировок и конных молотилок только еще начался. Дивеевский район не приступал к ремонту уборочных машин, хотя в колхозах этого района имеется 30 кузниц. Рабочие планы во многих колхозах не составлены. Заготовительные организации (Заготзерно, Торгплодоовощтрест, облпотребсоюз и ОРСы) неудовлетворительно готовятся к приемке сельскохозяйственных продуктов.

Все эти недостатки необходимо немедленно устранить и образцово подготовиться к уборке урожая.

Некоторые районы затягивают сеноуборку, они могут не кончить сенокос к началу уборки хлебов и этим создадут для себя большие трудности.

— В прошлом году, — указывает докладчик, — отдельные районы отставали с заготовками сельскохозяйственных продуктов. В этом году ни в коем случае нельзя повторять прошлогодних ошибок, надо своевременно подготовить склады, зернохранилища, необходимый инвентарь для приемки зерна.

В заключение тов. Ефимов говорит о необходимости принять все меры к выполнению государственного плана развития животноводства.

По докладу тов. Ефимова развернулись прения.

Председатель Арзамасского райисполкома тов. **Болонин** заявил, что колхозы района отремонтировали 168 жаток, 64 сенокосилки, 115 молотилок, 72 конных граблей, 41 двигатель. Он заверил сессию, что Арзамасский район проведет уборку урожая более успешно, чем в прошлом году.

Председатель Заветлужского сельсовета, Пыщугского района, тов. **Лызлова** рассказала о том, как колхозы сельсовета готовятся к уборке. Уборочные машины отремонтированы, тока подготовлены. Сельсовет перевыполнил план силосования и выполнил план развития животноводства.

Начальник облзо тов. **Кемарский** указал на недопустимое отставание ряда районов с посадкой овощей. Многие районы недооценивают посевы трав, затягивают их уборку. Только 12 районов выполнили план сева клевера. Надо самым решительным образом покончить с недооценкой кормовых культур.

Председатель колхоза «Алга», Сергачского района, депутат Верховного Совета СССР тов. **Саберов** указал на необходимость самого широкого внедрения индивидуальной сдельщины на сельскохозяйственных работах и широкого применения ручного скирдования, которое высвободит значительное количество лошадей.

В прениях выступили также тт. **Золотухин, Шепелев, Афонин, Уханов, Споров, Мамаев, Ермилина.** По заслушанному докладу сессия приняла соответствующее решение.

С докладом: «О выполнении плана лесозаготовок и торфодобычи» выступил заместитель председателя облисполкома тов. **Козин.**

Вечернее заседание сессии было посвящено прениям по докладу тов. Козина. Затем сессия заслушала доклад зам. председателя облисполкома тов. **Шурыгина** «О состоянии и задачах жилищно-коммунального хозяйства в городах области».

В исполкоме облсовета

О занесении на областную доску почета передовых сельсоветов, отличившихся в областном социалистическом соревновании

За успешное выполнение принятых обязательств в областном социалистическом соревновании сельсоветов: проведение весеннего сева в сжатые сроки и на высоком агротехническом уровне, хороший уход за посевами, досрочное выполнение плана под'ема паров, выполнение плана животноводства за 1943 год и государственных поставок животноводческих продуктов II квартала, исполком облсовета депутатов трудящихся решил: занести на областную доску почета передовых сельсоветов — победителей в областном социалистическом соревновании:

Семеновский сельсовет, Арзамасского района, председатель Капина Валентина Ивановна.

Лобковский сельсовет, Вачского района, председатель Спирин Александр Игнатьевич.

Загаринский сельсовет, Вачского района, председатель Матвеев Михаил Селиверстович.

М.-Иголкинский сельсовет, Павловского района, председатель Семенов Андрей Павлович.

Кряжевский сельсовет, Павловского района, председатель Орлюкова Клавдия Алексеевна.

Андрейковский сельсовет, Б.-Мурашкинского района, председатель Крицкова Анна Степановна.

Пестовский сельсовет, Городецкого района, председатель Бутин Николай Степанович.

Б.-Глебский сельсовет, Муромского района, председатель Поручикова Екатерина Ивановна.

Высоковский сельсовет, Ляховского района, председатель Гусева Евдокия Александровна.

Шварихинский сельсовет, Богородского района, председатель Николаев Василий Александрович.

Вебрюховский сельсовет, Чкаловского района, председатель Сушина Мария Кондратьевна.

Андреевский сельсовет, Сергачского района, председатель Салахетдинов Кайдар.

Савастлейский сельсовет, Кулебакского района, председатель Борисова Мария Федоровна.

Смагинский сельсовет, Бутурлинского района, председатель Шибаева Прасковья Ивановна.

Организовать добычу соли

Задача мобилизации местных ресурсов приобрела в дни войны особое значение. В частности в нашей области имеются большие возможности широко развернуть добычу соли. База для этого есть. В Балахне, например, соляной промысел существовал в течение пяти столетий. Выварка соли здесь прекратилась лишь в прошлом веке, не выдержав конкуренции с дешевой привозной солью.

Часть деревянных рассолопод'емных труб сохранилась в Балахне и сейчас. В период гражданской войны некоторые из них были срезаны, и солеварение временно было возобновлено.

В прошлом году снова произведена расчистка балахнинских скважин. Одна из них расчищена балахнинским торготделом, который организовал отпуск рассола населению. Две других расчищены горьковским геологическим управлением для построенного в Балахне солезавода.

Помимо Балахны кустарная выварка соли производилась в старину в ряде пунктов Горьковской области—в Городецком и Чкаловском районах и в других местах. Остатки рассолопод'емных труб сохранились в дер. Усолье, Мантуровского района (по р. Уже), в дер. Никитино, Уренского района (по р. Усте), близ села Поздняково, Муромского района (по р. Оке).

Изучение геологами недр нашей родины, в частности недр Горьковской области, установило ряд закономерностей в залегании рассолов на территории русской равнины, выявило, что на больших глубинах рассолы распространены повсеместно, причем крепость рассолов повышается с глубиной залегания.

Следовательно, мы можем получить рассол не только там, где он некогда добывался кустарями-солеварами, но в любой нужной нам точке. Весь вопрос сводится к глубине скважины.

Наиболее благоприятными условиями для этого обладает центральная часть нашей области по волжскому и изменному побережью и в нижнем течении реки Оки. Путем глубоких разведочных скважин рассолы были обнаружены на глубине от 90 метров (Лисенки, Павловского района) до 170 метров (Канавино), с сухим остатком до 70 граммов на литр. К сожалению, все указанные скважины были ликвидированы, поскольку они бурились тогда, когда в рассоле никто не нуждался. Сохранилась лишь одна законченная бурением в 1941 году скважина в гор. Сергаче.

Сергачский рассол уже используется Казанской железной дорогой для нужд местного населения. Но вопрос о постройке здесь солезавода остается открытым.

Кроме Балахны предполагается постройка солезавода в заречной части города Горького. Для обеспечения этого завода рассолом Горьковское геоуправление намечает соорудить специальную скважину.

Ю. ПОРОШИН,
кандидат геологических наук.

СОРНЯКИ—ЗЛЕЙШИЙ ВРАГ УРОЖАЯ

Пропалывать посевы так, как в колхозе „Нива"

Тщательная прополка удваивает урожай

Несмотря на трудности, связанные с войной, наш колхоз успешно справился с севом. Сев закончен на 10 дней раньше прошлогоднего и проведен на высоком агротехническом уровне. От тепла до тепла пахали, сеяли и боровальщики трудились в поле. Старики, подростки и женщины работали с одинаковой настойчивостью, перевыполняя дневные задания в полтора—два раза.

Буйно растут сейчас яровые—горох, овес и лен. Наши соседи жалуются на то, что у них в этом году озимые не совсем удачны. Мы не можем сказать этого про свою рожь: она растет густая и обещает обильный урожай, так как мы вовремя парили землю, своевременно посеяли, организовали тщательный уход за посевами: прополку, подкормку и т. д. Советы и указания агронома наши колхозники считают законом и полностью выполняют их.

Нас многому научила ошибка, допущенная в 1940 году. Тогда овес на одном из участков первой бригады от недостаточного ухода был сильно засорен и дал урожай наполовину ниже, чем вся остальная площадь посева. Теперь колхозники с большой заботой стали следить за посевами. Особо отличаются чистотой горох, лен и овес.

На прополку выходят старушки, подростки, дети. Стоило только второй бригаде, которой руководит инвалид отечественной войны Николай Митягин, приступить к уничтожению сорняков, как за ней последовала первая бригада, руководимая Алексеем Щекотиловым, тоже фронтовиком. Вслед за ними занялась прополкой бригада Евгения Полетаева. А разве может стоять в стороне от этих важных мероприятий бригада комсомолки Маруси Голубевой? Она тоже вышла на прополку овса и льна. Всех, старых и малых, не занятых другими делами, используем на очистке посевов.

Бригады и звенья, соревнуясь между собой, ревностно следят за работой друг друга, заботливо оберегают посевы от засорения, добиваясь еще более обильного урожая всех культур.

Первая прополка яровых культур подходит к концу. Обилие прошедших дождей вызовет новый рост сорняков, но наши бригады готовы к тому, чтобы быстро прополоть посевы во второй раз, а если потребуется — и третий.

Возьмем от земли все, что она может дать. Дадим стране и фронту больше продуктов, ускорим победу над людоедом Гитлером. Таково стремление всех наших колхозников и колхозниц.

П. ВОРОНЦОВ,
председатель колхоза «Нива», Тоншаевского района.

Колхоз «Нива» в Тоншаевском районе издавна славится высокими урожаями. Он дважды был участником Всесоюзной сельскохозяйственной выставки. Богатые урожаи колхозники снимают со своих полей и в годы отечественной войны, оказывая этим всемерную помощь фронту. Опыт передового колхоза наглядно показывает, какое значение имеет заботливый уход за посевами.

Сорнякам нет места на наших полях

Как-то недели две назад я проходила полями своего участка, осматривала посевы. Повстречалась с дедушкой Андреем Семеновичем Черяковым, нашим знаменитым сеятелем. Это он в нынешнем году засевал наш участок. Когда сеял, то говорил нам:

— Ну, девоньки, посею так, что не будете обижаться на старика. Только уж и сами не подкачайте, приложите побольше старания.

Андрей Семенович действительно посеял так, что поминать его недобрым словом не приходится. Позднее Андрей Семенович обходил наши поля. Всходами остался доволен, но заметил сорняки, и это немало обеспокоило его. Увидев меня, сказал:

— Что это ты, звеньевая, медлишь с прополкой, траву что ли выращивать надумала, а не лен да овес?

Упрек деда был справедливый: кое-где на посевах, хотя не густо, но появились осот, молочай и другие сорные травы, а мы медлили с их удалением, потому что члены звена Евдокия Полетаева, Анна Клепикова, Нина Полетаева и другие были заняты не менее важными делами: вывозили навоз, поднимали пары.

Привлекли к прополке ребят. Я побеседовала с ними и организовала прополочное звено во главе с пятиклассницей Лидой Полетаевой.

Чисто пропололи школьницы отведенный им льняной участок. Работали каждая на своем загоне, стараясь сделать больше и лучше. Особенно хорошо трудились Виктория Полетаева и Шура Клепцова. Они всегда перевыполняли задание.

А лучше всех спорилась работа у Лиды Полетаевой. Когда я отлучалась по делам звена, то в поле за себя оставляла Лиду. Она руководила прополкой. Девочки слушались Лиду.

Руками маленьких тружениц очищено от сорняков 23 гектара льна, овса и гороха.

Позднее освободилась часть женщин. Они тоже принялись полоть, и сейчас посевы всех культур на участках нашего звена приведены в порядок. Теперь и дедушка Черяков на нас не обижается. Любуясь густыми и чистыми всходами овса, гороха и льна, он говорит, что не может припомнить, когда прежде бывали такие хорошие всходы.

З. ПОЛЕТАЕВА,
звеньевая.

В дружбе с агротехникой

Несколько раз мне пришлось бывать в артели «Нива». Моей целью было осмотреть озимые посевы и дать свое заключение о их качестве. Надо сказать, что неважных на вид озимых здесь оказалось не столь уж много, но и это вызвало немалую тревогу у председателя артели Петра Андреевича Воронцова. Он долго беседовал со мной о том, как выправить положение на озимых участках, где посевам ржи угрожала гибель.

Я посоветовала ему обратить особое внимание на уход за такими участками. Дело в том, что часть озимых была в низинах. Они могли подопреть, вымокнуть. Надо было спустить застойную воду. На участках с густыми всходами посоветовала произвести сгребание плесени ручными граблями, а там, где всходы оказались редкими, немедленно организовать боронование и подкормку. Все мои советы и указания были выполнены.

Теперь колхозники сами убедились, что не зря приложили старание. Рожь всюду колосится густая, высокая.

Поля в этих местах окружены лесами. Рельеф местности намного ниже, чем в других колхозах. Поэтому сев пришлось начать несколько позднее. Но, хорошо подготовившись к весенне-посевным работам, колхозники дружно взялись за весновспашку и боронование зяби. Посеяли раньше, чем их соседи, и ни в одном случае не допустили нарушения агромероприятий. Отрадно глядеть на посевы яровых культур, льна, гороха, клеверов.

Когда появились сорняки,—энергично взялись за прополку посевов. 55-летняя звеньевая Дарья Петровна Воронцова уже шестой год руководит звеном. Муж и сын у Дарьи Петровны на фронте, поэтому она с особым рвением борется за повышение урожайности, чтобы дать воинам больше хлеба и других продуктов.

В районе хорошо знают звеньевую Александру Федоровну Шерстневу, как мастера высоких урожаев. Шесть лет она руководит звеном.

Стоило лишь звеньевым подсказать, что время полоть лен, как все звенья взялись за дело. На прополку вышли не только члены звеньев а все, кому был поручен этот труд. Старушки, подростки, дети, школьники с утра до поздней ночи находятся в поле, удаляют сорняки. Прополот лен. Заканчивается очистка зерновых.

Не менее 100 пудов зерновых, 17 центнеров гороха, 5—6 центнеров льноволокна с каждого гектара—вот за что борются звенья. Они этого добьются, потому что дружат с агротехникой.

А. СМИРНОВА,
участковый агроном.

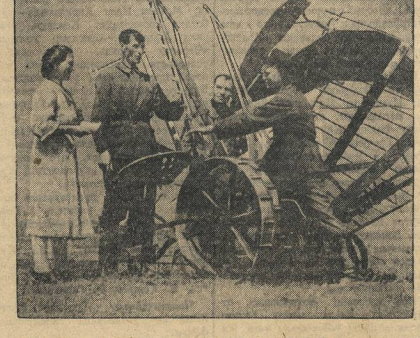

В колхозе «Смычка», Валгусского сельсовета, Бутурлинского района, кузнецы И. В. Говорков и комсомолец Василий Завалишин привели в полную готовность все уборочные машины. На снимке (слева направо): председатель сельсовета К. Н. Харитонова, председатель колхоза Н. И. Романов, кузнецы И. В. Говорков и В. Завалишин проверяют качество ремонта машин и готовность их к уборке. Фото П. Мозжухина.

* * *

Воскресенская и Ляховская МТС закончили ремонт комбайнов

19 июня, раньше срока, Воскресенская МТС закончила ремонт комбайнов. Отремонтировано 12 южных и северных комбайнов, причем 7 машин уже обкатаны. Один комбайн переведен на работу без мотора, чем будет достигаться экономия горючего.

МТС организовала в широких размерах реставрацию старых и изготовление новых запасных частей. Производится реставрация цепей Галля.

Сейчас ускоренными темпами ведется ремонт льнотеребилок, из 12 машин отремонтировано 9.

Стахановцы МТС горят желанием провести уборку нынешнего урожая в сжатые сроки и при высоком качестве.

К. ГУСЕВА,
старший агроном Воскресенской МТС.

Ляховская МТС досрочно закончила ремонт комбайнов. Эта победа достигнута благодаря самоотверженному труду коллектива. Моторы были отремонтированы еще зимой, что и обеспечило досрочное выполнение плана ремонта уборочных машин.

МТС преодолела серьезные трудности в заготовке деталей и запасных частей. Немало их было выбрано на свалках Главвермета. Значительная часть запасных частей реставрирована и изготовлена своими силами, в том числе цепи Джексона, полотна транспортера.

Коллектив работников станции по-фронтовому готовится к уборке урожая 1943 года.

Ф. ВИКУЛОВ,
старший механик Ляховской МТС.

ДЕКАДНИК СИЛОСОВАНИЯ КОРМОВ

В ямах... прошлогодний силос

В колхозе имени Крупской в прошлом году были заложены силосом три ямы. В сводке райзо фигурировала цифра—80 тонн якобы заложенных сочных кормов. На самом деле в ямы были заложены не сочные с'едобные корма, а всякие отходы, вплоть до гнилой соломы. Ямы не утаптывались, плохо покрывались. В результате содержимое их сгнило еще в начале зимы.

Имеются случаи, когда заложенный силос хорошего качества не используется. Так, в колхозе «Вперед» из пяти ям силос использован только из двух. Три остальных даже не вскрывали. Не использована половина силоса в колхозе имени 1 мая.

Среди некоторых руководителей колхозов распространено предвзятое мнение о том, что заготовка силоса дело не стоющее, дескать, хватит и других, более ценных кормов. Этим можно объяснить, что в таких колхозах, как «Красный оселок», имени Максима Горького, «Память Ленина» только еще очищаются старые ямы, а к самой закладке силоса не приступали.

С недооценкой силоса надо решительно покончить. Каждый колхоз Лысковского района должен иметь на зиму достаточное количество хорошего, сочного корма—силоса.

Агроном Н. МИЛЮТИН.

Заложено 5.575 тонн

ЛЯХИ, 25. (По телефону). 18 июня Ляховский район выполнил государственный план силосования кормов на 101,5 процента. Заложено 5.575 тонн силоса. Совещание партийно-комсомольского, советского и колхозного актива приняло обязательство перевыполнить план на 1.500 тонн.

Первыми в районе выполнили план силосования колхозы имени Калинина, «Новый путь», «Луч» и другие.

Стахановка станочница N-ского завода комсомолка Екатерина Сосина суточное задание выполняет на 200 процентов. Фото П. Мозжухина.

За досрочное выполнение полугодовых планов

Литейщики завода им. Сталина борются за первенство

Инициаторы соревнования сталелитейных и чугунолитейных цехов предприятий нашей области—литейщики завода имени Сталина выполнили полугодовую программу еще 15 июня, на пять дней раньше того, как был выполнен общезаводской полугодовой план.

К этому времени литейщики сэкономили 2.442 тонны стали вместо взятых по обязательству 1.800 тонн. Только одно усовершенствование технологического процесса дало возможность ежемесячно экономить около тысячи тонн стали.

После целого ряда опытов был найден заменитель песчано-масляных стержней песчано-глинистыми и внедрен крепитель из отходов нефтяного производства. Благодаря этому мероприятию, литейщики добились значительной экономии материалов. Усовершенствование сырых стержней по ряду деталей позволило цеху сэкономить за два последних месяца 244 тонны твердого топлива.

По предложению начальника отдела тов. Золотова внедрен новый способ футеровки электропечей, что повысило их стойкость от 50 до 200 плавок. В результате цех добился экономии шамотного кирпича.

За хорошую работу коллективу отдела, где начальником тов. Гаврилов, вручено переходящее Красное знамя. Значительных успехов в социалистическом соревновании достиг коллектив отделения, где начальником тов. Лучихин.

Передовики соревнования обрубщики тт. Барычев и Тараканов, формовщики тт. Слащевский, Бронников и стерженщица тов. Медведева выполняют по две нормы в смену.

Примеры самоотверженного труда показывают технолог тов. Карабаев, мастера тт. Левин и Платов. После двенадцатичасового трудового дня они становятся на рабочие места формовщиков и вместе с ними выполняют срочные задания.

В неустанной борьбе за совершенствование технологического процесса, за повышение производительности труда коллектив литейщиков изо дня в день усиливает помощь фронту.

М. ТОМИЛИНА.

Точно по графику

Три месяца подряд N-ский завод работает строго по графику и добился значительных успехов. Он не только выполняет план, но и дает большое количество продукции сверх плана — в Особый Фонд Главного Командования: в апреле — 19 проц., в мае — 17 проц. Задание 18 дней июня перевыполнено на 10 проц.

Большинство цехов работает ритмично. Среди них особую четкость в работе показывают цехи, где начальниками тт. Цветков, Сидоров, Говорушкин, Спирин, Шляпников.

Цехам ежедневно даются задания, на основе которых составляется почасовой график. Результаты выполнения его вывешиваются на рабочих местах.

Для улучшения оперативного руководства проводятся производственные десятиминутки в цехах, диспетчерский час при дирекции и еженедельные совещания руководителей участков.

Выполнили план полугодия

Коллектив завода, где директором тов. Борисов, досрочно выполнил полугодовую производственную программу.

Горьковский Горшвейобувьсоюз 20 июня выполнил полугодовой план.

Горьковская областная контора Главвторчермета выполнила план переработки лома за первое полугодие 21 июня. План заготовки и отгрузки лома также выполнен досрочно.

Закончили квартальную программу

Балахнинский бумкомбинат 20 июня выполнил план второго квартала.

* * *

Горьковский маслобойный завод 23 июня выполнил производственную программу второго квартала.

* * *

Завод Вторчермета выполнил план второго квартала 23 июня.

По следам наших выступлений

„ЖЕЛЕЗНОДОРОЖНЫЕ МЫТАРСТВА"

Опубликованное под этим заголовком письмо в редакцию (№ 122 «Г. К.») полностью подтвердилось. Из-за нерасторопности работников вокзала часть пассажиров, имевших билеты на 29 мая, в тот день не уехала.

Начальник вокзала сообщил в редакцию, что на виновных наложено административное взыскание.

Ответственный редактор
В. А. КУРОЕДОВ.

В театрах и кино:

ТЕАТР ОПЕРЫ И БАЛЕТА. 26 июня—«Честь мундира», 27 июня днем — «Запорожец за Дунаем», вечером—«Цыганский барон».

ТЕАТР ДРАМЫ. 26 и 27 днем и вечером—«Урок жизни».

ГОРЬК. ГОС. ФИЛАРМОНИЯ. 26 и 27 июня — вечера эстрады с участием лучших сил горьковских театров оперы, драмы и филармонии. Начало в 8 час. 30 мин. вечера.

КИНО: Палас—«Она защищает родину», Рекорд—«Парень из нашего города», им. Маяковского — «Запорожец за Дунаем», для детей —«Василиса прекрасная», Художественный—«Принц и нищий», Прогресс—«Леди Гамильтон».

ГОСЦИРК. Большая цирковая программа в 3-х отд. Начало в 7 час. 30 мин. веч.

Издательству «Горьковская коммуна» (ул. Свердлова, 23) требуются бухгалтер и машинистка.

Горьковский медицинский институт имени Кирова об'являет о публичной защите диссертаций на соискание ученой степени кандидата медицинских наук:

1. Доктор Бойков Л. Г. «Сульфазол в терапии не осложненной острой гонорреи у мужчин». Оффиц. оппон. д-р м/н проф. Левин И. А. и канд. м/н ассист. Метальников Е. Л.

2. Ассист. Большев И. Н. «Метаморфоз белковых фракций плазмы консервированной крови, хранимой при разных температурах». Оффиц. оппон. канд. медицин. доц. Бармина О. Н., д-р м/н профессор Усневич М. А.

3. Ассист. Кравченко П. В. «Материалы к хирургии поджелудочной железы». Оффиц. оппон. д-р м/н проф. Цимхес И. Л. и доктор м/н проф. Ожерельев А. А.

Защита состоится 2 июня 1943 г., в 5 час. вечера в помещении ОММ. (ул. Семашко, 22). С диссертациями можно ознакомиться в библиотеке ГМИ (ул. Дзержинского, д. № 1).

Дирекция.

Адрес редакции: г. Горький, 5, ул. Свердлова, 23. Телефоны: отв. секретарь—3-29-71, 3-55-91; отделы парт. жизни — 3-24-33, промышленности и транспорта—3-50-20, рекламы—4-09, сельского хозяйства—3-35-74, писем—3-43-04, 3-46-99.
МЦ 08665. Горьковский Полиграф, ул. Фигнер, 32. Размер 60 X 42.