Пролетарии всех стран, соединяйтесь!

XXVI ГОД ИЗДАНИЯ

Горьковская Коммуна

Орган Горьковского обкома и горкома ВКП(б), областного и городского Советов депутатов трудящихся

№ 141 (7435). | Пятница, 9 июля 1943 года | Цена 20 коп.

МОСКВА, КРЕМЛЬ

Верховному Главнокомандующему, Маршалу Советского Союза тов. Сталину

Дорогой Иосиф Виссарионович!

Партийный актив города Горького и городов Дзержинска, Балахны и Бора, собравшись для обсуждения очередных задач партийной организации, шлет Вам, мудрому вождю и учителю, организатору и вдохновителю борьбы с немецко-фашистскими захватчиками,—свой пламенный, большевистский привет!

Третий год наша героическая Красная Армия и весь советский народ под Вашим мудрым руководством отдают все свои силы и энергию священной борьбе за честь, свободу и независимость нашей Родины.

За два года Великой Отечественной войны произошли коренные изменения в военной, политической и международной обстановке в пользу Советского Союза. И в этом укреплении нашего государства весь советский народ видит Ваше гениальное руководство, товарищ Сталин, ведущее народы нашей страны к победе над немецко-фашистскими оккупантами.

Ваш первомайский приказ, в котором ярко выражена воля и мысль миллионов советских людей, влил в нас новые силы, вдохновил на еще больше трудовые подвиги во имя грядущей победы над врагом.

Трудящиеся города Горького, движимые чувством советского патриотизма, на Ваш приказ ответили новым под'емом социалистического соревнования, выпуском еще большего потока вооружения и боеприпасов для нашей героической Красной Армии.

Промышленность г. Горького за первое полугодие 1943 года почти вдвое увеличила выпуск продукции по сравнению с первым полугодием 1941 года. Дважды орденоносные заводы имени Сталина и имени Орджоникидзе в течение ряда месяцев прочно удерживают первенство во Всесоюзном социалистическом соревновании и за первое полугодие дали сверх плана много продукции для фронта.

Рабочие и работницы, инженеры и техники, интеллигенция и все население города Горького и области предемонстрировали глубокое чувство патриотизма, любовь и преданность своей родине единодушной подпиской на Второй Государственный Военный заем.

Дорогой Иосиф Виссарионович!

Мы ни на минуту не успокаиваемся достигнутыми успехами. Мы твердо помним Ваши указания о том, что, хотя гитлеровская Германия и ее армия потрепаны и переживают кризис, нашему народу предстоит еще суровая и тяжелая борьба, которая потребует больших жертв, огромной выдержки и железной стойкости.

Мы обязуемся, дорогой наш вождь и учитель, всю свою работу подчинить решению задач, поставленных перед работниками тыла в Вашем историческом первомайском приказе.

Будем неустанно работать над повышением производительности труда на наших предприятиях, обеспечим четкую, ритмичную работу каждого завода, цеха, участка, мобилизуя трудящихся на досрочное выполнение производственной программы 1943 года.

Еще шире развернем Всесоюзное социалистическое соревнование, повседневно будем бороться за режим экономии, за укрепление трудовой, производственной и технологической дисциплины, за всемерное улучшение качества оборонной продукции.

Примем все меры к тому, чтобы своевременно подготовить промышленность, транспорт и городское хозяйство к работе в зимних условиях.

Приведем в полную боевую готовность местную противовоздушную и противохимическую оборону, сделаем город Горький неприступной крепостью.

Мы обещаем Вам, дорогой наш вождь и учитель, обеспечить своевременное проведение всех сельскохозяйственных работ в подсобных хозяйствах и совхозах и оказать большевистскую помощь колхозам и совхозам области в проведении уборки урожая и досрочного выполнения всех государственных поставок сельскохозяйственных продуктов.

Будем неустанно работать над повышением своего идейно-политического уровня, над усвоением исторического опыта борьбы большевистской партии, изложенного в «Кратком курсе истории ВКП(б)», над изучением Ваших трудов о Великой Отечественной войне советского народа.

Мы не преуменьшаем сил врага и трудности предстоящей борьбы. На некоторых участках фронта враг вновь перешел в наступление, атаки которого отбиваются нашей героической Красной Армией с большими для него потерями.

Впереди еще тяжелые бои, большие испытания.

Мы заверяем Вас, дорогой товарищ Сталин, что Горьковская партийная организация будет и впредь единой и монолитной, готовой пойти на любые жертвы, чтобы приблизить час победы над ненавистным врагом.

Да здравствует наша любимая родина!

Да здравствует героическая Красная Армия, покрывшая себя неувядаемой славой в боях против немецко-фашистских захватчиков!

Да здравствует мудрый вождь, великий полководец страны социализма, Верховный Главнокомандующий, Маршал Советского Союза товарищ Сталин!

ОТ СОВЕТСКОГО ИНФОРМБЮРО

ОПЕРАТИВНАЯ СВОДКА ЗА 7 ИЮЛЯ

В течение 7 июля наши войска на ОРЛОВСКО-КУРСКОМ и БЕЛГОРОДСКОМ направлениях вели упорные бои с противником, продолжавшим наступление крупными силами танков и пехоты. Наступление немцев поддерживалось большим количеством авиации, дополнительно подброшенной с других фронтов. В течение всего дня велись ожесточенные воздушные бои.

На Орловско-Курском направлении все атаки противника успеха не имели.

На Белгородском направлении противник, понеся большие потери, имел некоторое продвижение.

Нашими войсками на Орловско-Курском и Белгородском направлениях за день боев подбито и уничтожено до 520 немецких танков. В воздушных боях и зенитной артиллерией сбито 229 самолетов противника.

По уточненным данным за 6 июля в воздушных боях и огнем нашей зенитной артиллерии сбито не 111 немецких самолетов, как об этом сообщалось ранее, а 217 самолетов противника.

* * *

На Орловско-Курском направлении наши войска в течение всего дня вели упорные бои с наступающим противником. На участке Н-ского соединения группы вражеских танков, численностью от 80 до 100 машин каждая, непрерывно штурмовали советские укрепления, пытаясь прорвать наш фронт. За танками следовали крупные силы немецкой мотопехоты. Наши войска отбили все атаки противника и прочно удерживают свои позиции. На отдельных участках несколько групп немецких танков, по 15—30 машин, прорвались через боевые порядки наших частей в глубину обороны. К исходу дня все прорвавшиеся танки были уничтожены. Среди подбитых и уничтоженных немецких танков более 40 танков типа «тигр».

Наша авиация в ожесточенных воздушных боях нанесла тяжелый урон авиации противника.

Советские бойцы и командиры показывают примеры храбрости и героизма. Подразделение, которым командует подполковник Опоричев выдержало бешеный натиск крупных вражеских сил. Бойцы не оставили своих позиций и, когда немецкие танки и пехота окружили подразделение. Сегодня бойцы подразделения прорвали вражеское кольцо, вышли из окружения и немедленно контратаковали немцев. В результате ожесточенной схватки подразделение отбросило противника и прочно закрепилось на своих старых позициях.

* * *

На Белгородском направлении утром немцы после часовой артиллерийской подготовки возобновили наступление. Сражение приняло крайне напряженный характер. Отдельные населенные пункты, выгодные рубежи и высоты по нескольку раз переходили из рук в руки. В течение дня немцы непрерывно подтягивали подкрепления своим истрепанным дивизиям и бросали их в атаки. На одном участке противник к исходу дня незначительно продвинулся вперед и занял несколько деревень. Наши войска перешли в контратаку и ведут бои за восстановление положения.

* * *

На одном участке Калининского фронта наши подразделения успешно отразили несколько атак противника. В течение дня уничтожено до 300 немецких солдат и офицеров, 13 пулеметов, 6 минометов и сожжено 2 танка противника. Нашими бойцами захвачены трофеи: 9 пулеметов, 6 минометов и 50 винтовок. На другом участке разведывательная группа Н-ской части внезапно атаковала вражеский опорный пункт и истребила немецкий гарнизон. На поле боя осталось до 60 трупов гитлеровцев. Взяты пленные и трофеи. Выполнив задачу, разведчики отошли в расположение своей части.

* * *

Западнее Ростова на Дону происходила артиллерийско-минометная перестрелка. Наши подразделения подавили огонь нескольких артиллерийских и минометных батарей, разрушили 11 блиндажей и 3 дзота противника. Минометные расчеты, где наводчиками младшие сержанты Акишев и Кичибеков, взорвали вражеский склад боеприпасов. За полтора месяца 37 снайперов Н-ской части истребили 472 немецких солдата и офицера. Снайпер Петр Белятков уничтожил 101 гитлеровца, Алексей Адрюк—66, снайпер Павел Хромов истребил 55 немцев.

* * *

Партизанский отряд, действующий в одном из районов Пинской области, в конце июня ночью напал на немецкую охрану железнодорожной станции. В рукопашной схватке партизаны истребили несколько десятков гитлеровцев. Остальные немецкие солдаты разбежались. Овладев станцией, советские патриоты взорвали мост, все входные и выходные стрелки, подорвали тысячу метров железнодорожного полотна.

* * *

За последнее время гитлеровцы произвели в оккупированных советских районах многочисленные аресты среди интеллигенции и духовенства. В г. Барановичи арестованы 3 ксендза и 50 учителей, инженеров и врачей. В Слониме и окрестных деревнях немцы бросили в застенки 17 ксендзов и свыше ста учителей и врачей. В Несвижском районе арестованы и отправлены в концлагерь 35 работников интеллигентного труда. Немецко-фашистские людоеды подвергли заключенных мучительным пыткам, а часть из них расстреляли.

* * *

На итальянской морской базе в Бриндизи среди матросов вспыхнули волнения. Команда одного военного корабля отказалась выйти в море для выполнения боевого задания. Волнения произошли также и в Специи, где итальянские матросы, поддержанные группой офицеров, потребовали удаления из флота немецких контролеров. Сообщают, что итальянские военные власти произвели многочисленные аресты среди матросов и офицеров.

ОПЕРАТИВНАЯ СВОДКА ЗА 8 ИЮЛЯ

В течение 8 июля наши войска на ОРЛОВСКО-КУРСКОМ и БЕЛГОРОДСКОМ направлениях продолжали вести упорные бои с наступающими крупными силами пехоты и танков противника. Как и в предыдущие дни, наступление немцев поддерживалось большим количеством авиации. В течение всего дня велись ожесточенные воздушные бои.

На Орловско-Курском направлении все атаки противника были отбиты. В результате успешно проведенных контратак, наши войска выбили противника из ряда пунктов, занятых им в первый день наступления, и улучшили свои позиции.

На Белгородском направлении группе танков противника удалось вклиниться в оборону наших войск.

Нашими войсками на Орловско-Курском и Белгородском направлениях за день боев подбито и уничтожено 304 немецких танка. В воздушных боях и зенитной артиллерией сбит 161 самолет противника.

* * *

На Орловско-Курском направлении противник рано утром возобновил наступление. В районе одного населенного пункта немцы, на узком участке, бросили в бой три танковых и три пехотных дивизии. Части Н-ского соединения выдержали тринадцать ожесточенных атак противника, следовавших одна за другой, но не отступили ни на шаг. В этих бесплодных атаках противник потерял более 5.000 солдат и офицеров, до 120 танков, 33 орудия, 150 пулеметов и 210 автомашин.

На другом участке Орловско-Курского направления наши войска провели несколько успешных контратак, выбили противника из нескольких населенных пунктов, занятых им в первый день наступления.

С поля сражения поступают многочисленные сообщения о героических подвигах советских воинов. Артиллерийская батарея, где командиром лейтенант Дудаура, подверглась бомбардировке с воздуха и артиллерийскому обстрелу. Затем пехота и танки противника атаковали позиции батарей. Артиллеристы подпустили врага на близкое расстояние и метким огнем сожгли несколько тяжелых танков типа «тигр». Группа артиллеристов захватила самоходное орудие противника и открыла из него огонь по немецкой пехоте. Разведчики Лукашин и Ширманов проникли на наблюдательный пункт противника, убили немецкого обер-лейтенанта из 533 полка, захватили документы, радиостанцию и стереотрубу. Пробиваясь обратно в свою часть, разведчики уничтожили еще несколько немцев. Бронебойщики младший сержант Фомиченко и красноармеец Пешков, отражая атаку пикирующих немецких бомбардировщиков, сбили 2 самолета «Юнкерс-88». Красноармеец Грачков в бою израсходовал все патроны и был захвачен в плен. По дороге Грачков убил двух конвоировавших его гитлеровцев, вернулся в свое подразделение и снова вступил в бой.

* * *

На Белгородском направлении продолжались упорные бои. Колонны танков и пехоты противника, поддерживаемые крупными силами авиации, непрерывно штурмовали советские позиции. Огнем из всех видов оружия наши части уничтожали живую силу и технику противника, контрударами отбрасывали его штурмующие колонны. К концу дня группе немецких танков удалось вклиниться в нашу оборону.

В боях с противником красноармейцы и командиры проявляют исключительную стойкость и упорство. Наша пехота пропускает немецкие танки через свои боевые порядки, потом отсекает от них пехоту противника и наносит ей уничтожающие удары. В это время артиллеристы, танкисты, бронебойщики выводят из строя прорвавшиеся вражеские танки. Немецкие войска под ударами наших бойцов несут огромные потери в живой силе и технике. На поле боя валяются сотни подбитых и сожженных танков противника, много разбитых автомашин и немецких самолетов.

* * *

На Калининском фронте происходили активные действия разведывательных отрядов. На одном участке рота гитлеровцев атаковала наши позиции. Советские бойцы контрударом отбросили немцев на исходный рубеж. На поле боя осталось 60 вражеских трупов. На другом участке наша разведывательная группа внезапным ударом выбила противника из позиций, расположенных на одной высоте. Снайперы Н-ского соединения за последний месяц истребили 374 гитлеровца. Снайпер Засенко за это время истребил 24 немца, снайпер Бойненко—20, снайпер Петренко уничтожил 14 гитлеровцев.

* * *

Западнее Ростова на Дону происходила оживленная перестрелка. Наши артиллеристы разрушили 3 блиндажа, взорвали склад боеприпасов, подавили огонь до 20 артиллерийских и минометных батарей противника.

* * *

На Ленинградском фронте наш разведывательный отряд совершил вылазку в расположение противника. Разведчики взяли в плен немецкого ефрейтора и захватили миномет, 2 пулемета и несколько винтовок. Огнем советской артиллерии и минометов разрушено 9 вражеских дзотов, 4 наблюдательных пункта, 5 землянок и 24 пулеметных точки. Снайперы Н-ской части истребили 70 гитлеровцев.

* * *

Партизанский отряд, действующий в одном из районов Каменец-Подольской области, в июне месяце пустил под откос 7 немецких железнодорожных эшелонов с войсками и техникой. Под обломками вагонов погибло несколько сот гитлеровцев. Разведчики отряда установили, что немцы собираются отправить на фронт продовольствие, отнятое ими у местных жителей. Советские патриоты совершили налет на вражеские базы и разгромили 6 складов. Много продуктов возвращено населению.

ОБ ОЧЕРЕДНЫХ ЗАДАЧАХ ГОРЬКОВСКОЙ ПАРТИЙНОЙ ОРГАНИЗАЦИИ

С собрания партийного актива г. Горького, Дзержинска, Балахны, Бора

6 июля в гор. Горьком состоялось собрание партийного актива гор. Горького и гг. Дзержинска, Балахны и Бора. На собрании с докладом «Об очередных задачах Горьковской партийной организации» выступил секретарь обкома и горкома ВКП(б) тов. М. И. Родионов.

Из доклада тов. М. И. РОДИОНОВА

Первую часть своего доклада тов. Родионов посвятил итогам двух лет Отечественной войны советского народа с гитлеровскими захватчиками.

Остановившись на историческом первомайском приказе товарища Сталина о задачах, вытекающих из него, докладчик сказал:

— Промышленность гор. Горького, Дзержинска, Балахны, Бора и других городов нашей области за время войны значительно увеличила выпуск продукции для фронта. Это видно из того, что за первое полугодие 1943 года промышленность области выпустила продукции на сумму, почти вдвое превышающую выпуск продукции в первом полугодии 1941 года. Ряд предприятий области образцово выполнил и выполняет задания Государственного Комитета Обороны. К числу этих предприятий можно отнести завод имени Сталина, завод имени Орджоникидзе, автозавод имени Молотова, Чкаловский химический завод, Бумкомбинат и другие.

Наши предприятия не только увеличили выпуск продукции, но и добились значительного роста производительности труда. Выработка на одного рабочего по области в первом полугодии 1943 г. по отношению к первому полугодию 1941 года составляет почти 180 процентов. Заводы добились значительного снижения себестоимости продукции.

Горьковская железная дорога и Верхне-Волжское речное пароходство также неплохо выполнили целый ряд государственных заданий.

Но эти показатели не должны нас обольщать, успокаивать. Из них неправильно было бы делать такой вывод, что работа идет хорошо и лучшего нечего желать. Большевистский вывод должен быть таким: работали неплохо, накопили хороший опыт преодоления военных трудностей—будем с еще большей настойчивостью изо дня в день увеличивать выпуск продукции для фронта, выполнять четко и своевременно все возлагаемые на нас Государственным Комитетом Обороны задачи. Кстати и резервы у нас полностью далеко еще не использованы. Это можно подтвердить на примере завода имени Сталина, который в несколько раз увеличил выпуск продукции за счет внедрения усовершенствованной технологии, за счет рационализации производства и лучшей его оснастки. Заводы располагают колоссальными резервами. И наша задача в настоящий момент как раз состоит в том, чтобы с наименьшими затратами, с наименьшими капиталовложениями давать фронту больше продукции.

Между тем, мы имеем целый ряд предприятий, которые не выполняют производственных программ в своей плохой работой мешают слаженной деятельности некоторых крупных военных заводов. Плохо работают, в частности, предприятия промышленности стройматериалов. Не выполняют планов: Станкозавод, завод «Серп и молот», комбинат имени 20-й годовщины Октября и другие. На передовых заводах есть цеха, которые также не справляются с заданиями. Работа этих цехов отражается на деятельности предприятий в целом. Некоторые руководители предприятий мирятся с выполнением плана в среднем за месяц, за квартал и т. д., не добиваясь четкого, безусловного выполнения планов за каждый день.

Так работать сейчас нельзя. На фронте не могут ждать, пока раскачаются на том или ином заводе и начнут доставлять готовую продукцию. Фронт требует регулярной, систематической поставки вооружения и боеприпасов и во все возрастающем количестве. Из этого и должны исходить коллективы наших предприятий. Мы обязаны добиваться того, чтобы производственные задания выполнялись изо дня в день и чтобы выпуск продукции систематически увеличивался.

Пример—такой слаженной работы по графику показывает завод имени Орджоникидзе, который уже несколько месяцев работает четко и каждый день выполняет заданную ему программу. Точно так же работает завод имени Сталина. За последнее время четко стал работать Бумкомбинат и некоторые другие предприятия. Их опыт показывает, что мы имеем полную возможность работать строго по графику на всех заводах. Это значит, что партийным организациям необходимо сейчас сосредоточить внимание на отстающих предприятиях, на отстающих цехах и добиться того, чтобы каждое предприятие, каждый цех ежедневно выполняли задания. При этом мы обязаны добиваться не только выполнения планов по количественным показателям, но и выпускать продукцию высокого качества, постоянно думать об усовершенствовании продукции. Некоторые наши партийные организации, например, парторганизация завода «Красное Сормово», отходили от вопросов борьбы за качество продукции, допускали низкое ее качество. Партийные и хозяйственные руководители, специалисты и все работники заводов ни на один час не имеют права выпускать из поля зрения вопрос о повышении качества продукции, ибо ни на минуту нельзя забывать, что плохая машина может подвести наших славных бойцов и командиров, сыграть на руку врагу. Из-за плохой машины легко проиграть сражение. К вопросам повышения качества продукции надо подходить со всей требовательностью, со всей жесткостью.

В условиях войны, особенно важно, чтобы каждый рабочий отдавал производству максимум того, что он может дать. Между тем, на заводах нашего города наблюдается еще немало простоев. Большинство простоев происходит из-за плохой организации рабочих мест, из-за неудовлетворительной деятельности бригадиров, мастеров и т. д. Задача партийных организаций состоит в том, чтобы они добивались лучшей организации работы каждого человека, чтобы они помогали командирам производства лучше организовать рабочие места, своевременно подготавливать выполнение всех заданий.

Вместе с этим, необходимо сейчас внедрять рационализаторские предложения. На наших заводах, например, на заводе имени Сталина, на заводе имени Орджоникидзе, автозаводе и других накопили в этом отношении неплохой опыт, его надо широко распространить и добиваться еще большего размаха рационализаторской работы, лучшей организации производства.

(Окончание на 2 стр.).

НАСТУПЛЕНИЕ НЕМЦЕВ В РАЙОНЕ КУРСКА И ЖУЛИКИ ИЗ СТАВКИ ГИТЛЕРА

Гитлеровская ставка промолчала о результатах первого дня крупного наступления немецких войск, начатого утром 5 июля на Орловско-Курском и Белгородском направлениях. 6 и 7 июля гитлеровское командование решило из «Славда превратиться в Павла», из наступающей стороны превратиться в обороняющуюся, заявляя, что наступление ведут не немцы, а Красная Армия.

Почему гитлеровская ставка вынуждена прибегнуть к этому жульническому трюку?

Как уже сообщалось Советским Информбюро, с утра 5 июля немецко-фашистские войска крупными силами танков и пехоты, при поддержке многочисленной авиации, перешли в наступление на занимаемые ими позиции. Удар нанесен в двух направлениях — из района севернее Орла — на Курск и из района Белгорода — на север, так же в направлении Курска.

Немцы бросили в наступление против наших войск свои главные силы, сосредоточенные в районах Орел и Белгород. На Орловско-Курском направлении немецкое командование ввело в бой: 2, 9, 12, 18, 20 и 23 танковые дивизии, 36 мотодивизию, 6, 7, 78, 86, 216, 258 и 383 пехотные дивизии. На Белгородском направлении наступают 3, 6, 7, 11 и 19 танковые дивизии, а также танковые дивизии СС: «Адольф Гитлер», «Великая Германия», «Райх» и «Мертвая голова», 106, 167, 168, 255, 320, 162 и 332 пехотные дивизии.

Таким образом, с немецкой стороны в наступлении уже участвуют 15 танковых дивизий, 1 мотодивизия и 14 пехотных дивизий.

Для поддержки наступления пехоты и танков немецкое командование стянуло на этот участок фронта многочисленные соединения авиации, взятые не только с других участков советско-германского фронта, но и переброшенные из Западной Европы. Так, например, между 9 и 29 июня немцы перебросили с Запада 28 и 77 бомбардировочные эскадры и 5 эскадру ночных истребителей. Кроме того, как показали 5 июля пленные немецкие летчики — унтер-офицер Гайнц Гейль и радист обер-ефрейтор Гергардт Шрамм, из 7 отряда 1 эскадры—их часть прибыла в район Орла 3 июля из Югославии. Советскому командованию известно также, что немцы, подготавливая большое наступление, перебросили в район Орла и Белгорода большое количество танков для восполнения потерь танковых дивизий в ходе наступления.

Из всех этих данных, а также из показаний пленных офицеров, летчиков и солдат видно, что, начав 5 июля с. г. генеральное наступление на советско-германском фронте, немцы предполагали сосредоточением и вводом в бой главных сил своей армии на узких участках фронта, быстро сокрушить советскую оборону и добиться уже в первые дни наступления крупных оперативных результатов. Достаточно взглянуть на карту, чтобы понять оперативный замысел немецкого командования. Он имел в виду окружить и уничтожить наши войска, расположенные по дуге курско-орловского выступа. Об этих же целях наступления немцев на Орловско-Курском и Белгородском направлениях говорят также единодушные заявления захваченных нашими войсками в плен немецких солдат и офицеров.

Но новое немецкое наступление не застало наши войска врасплох. На обоих направлениях третий день идут ожесточенные бои, в ходе которых наши войска уничтожили до 90.000 солдат и офицеров, подбили и уничтожили 1539 танков и сбили 649 самолетов противника. Наши войска прочно удерживают занимаемые рубежи. Только на некоторых участках Белгородского направления противнику ценой огромных потерь, удалось незначительно вклиниться в нашу оборону.

Получив по зубам, жулики из ставки Гитлера теперь поджали хвост и заговорили о том, что якобы наступают не они, немцы, а советские войска и что тем самым в первые три дня крупных сражений провалились не их попытка захватить Курск, а попытка наших войск прорвать оборону немцев.

Уже 6 июля, в разгар немецкого наступления, берлинское радио передало смехотворное сообщение о якобы начавшемся наступлении Красной Армии на Орловском и Белгородском направлениях, в ходе которого:

«Советское командование беспрерывно вводило в действие танковые части, однако, главные позиции германской обороны на всех участках находятся прочно в наших руках и ни на одном участке фронта не введены еще в бой сколько-нибудь значительные германские танковые силы». 7 июля гитлеровцы вновь повторили эту несусветную чепуху, заявив будто бы

«советское сообщение о том, что началось германское наступление,—ложно».

Таков новый трюк немецко-фашистских шулеров.

Было бы неправильно с нашей стороны недооценивать силы немецких войск, ведущих крупное наступление на Орловско-Курском и Белгородском направлениях. Силы немцев здесь велики. Рано еще сегодня делать окончательное заключение об исходе боев. Одно несомненно и ясно—решительное наступление немцев, начатое ими 5 июля, в первые три дня не получило успеха. Результатом этого неуспеха является нервозность и замешательство гитлеровского командования, которые оно пытается прикрыть жульническими, трюками.

СОВИНФОРМБЮРО.

О присуждении Сталинской премии профессору Рамзину Леониду Константиновичу за создание конструкции прямоточного котла и о присвоении прямоточному котлу имени автора

Постановление Совета Народных Комиссаров Союза ССР

Совет Народных Комиссаров Союза ССР постановляет:

1. Присудить Сталинскую премию первой степени в размере 150.000 рублей профессору Рамзину Леониду Константиновичу за создание конструкции прямоточного котла.

2. Присвоить прямоточному котлу имя автора и впредь именовать его «котел Рамзина».

Председатель Совета Народных Комиссаров Союза ССР И. СТАЛИН.

Управляющий Делами Совнаркома СССР Я. ЧАДАЕВ.

Москва, Кремль, 7 июля 1943 года.

Награждение работников бюро прямоточного котлостроения Народного Комиссариата Тяжелого Машиностроения

За успешное создание конструкций прямоточных котлов Указом Президиума Верховного Совета СССР от 7 июля 1943 г. награждены:

орденом Ленина Рамзин Л. К., орденом Трудового Красного Знамени 6 человек, орденом «Знак Почета» 17 человек и медалью «За трудовую доблесть» 5 человек.

(ТАСС).

Удары нашей авиации по войскам противника

В ночь на 7 июля крупные силы нашей авиации дальнего действия наносили удары по войскам и технике противника на Орловско-Курском и Белгородском направлениях. Наши самолеты бомбардировали колонны немецкой пехоты, скопления танков и автомашин и ближайшие тылы войск противника. В результате бомбардировки нанесен серьезный урон войскам противника. Один наш самолет не вернулся с боевого задания.

Удары нашей авиации по войскам противника

В ночь на 8 июля крупные силы нашей авиации дальнего действия продолжали наносить удары по войскам и технике противника на Орловско-Курском и Белгородском направлениях. Наши самолеты сбросили большое количество бомб на железнодорожные эшелоны противника, скопления вражеских войск, танков, автомашин и обозов, на речные переправы. В результате бомбардировки противнику нанесен большой урон. Все наши самолеты вернулись на свои базы

ОБ ОЧЕРЕДНЫХ ЗАДАЧАХ ГОРЬКОВСКОЙ ПАРТИЙНОЙ ОРГАНИЗАЦИИ

С собрания партийного актива г. Горького, Дзержинска, Балахны, Бора

(Окончание)

Нам необходимо вести борьбу за дальнейшее укрепление трудовой дисциплины. В этом отношении за последнее время наметился ряд крупных недостатков. Директора и начальники цехов многих предприятий перестали интересоваться вопросами передачи дел на нарушителей трудовой дисциплины в суд, передоверив это табельщикам и другим второстепенным работникам. Руководителям цехов надо лично решать вопрос о наказании и его степени. Партийные организации обязаны усилить политико-воспитательную работу, доходить до каждого человека и не просто агитировать его, чтобы он аккуратно выходил на производство и уходил с него, а добиваться таких условий, которые создавали бы возможность своевременно являться на предприятие и целиком отдавать себя производству. Командиры производства и партийные организации должны вместе с этим усилить борьбу со скрытыми простоями и нарушениями трудовой дисциплины.

Руководители предприятий и партийных организаций обязаны усилить заботу об удовлетворении культурно-бытовых нужд рабочих и интеллигенции. В этом деле нельзя отрицать трудностей, но и нельзя прикрываться трудностями. Мы имеем все условия к тому, чтобы удовлетворять насущные нужды трудящихся, и мы обязаны это делать. Надо интересоваться не только тем, насколько цех выполнил план, но и тем, как отоваривается продовольственные и промтоварные карточки, как работают ОРСы, что готовится в столовых, каково меню на каждый день. Надо помогать работникам общественного питания создавать необходимые запасы продовольствия в столовых и овощехранилищах, и не только знать, какие есть запасы, а и как они хранятся. Мы обязаны бережно относиться к каждому килограмму продовольствия. Поэтому необходимо со всей настойчивостью и решительностью проводить в жизнь решения Государственного Комитета Обороны о борьбе с хищениями, растратами и т. п. На каждом предприятии надо установить жесткий рабочий контроль за работой торговых точек, бытовых мастерских и предприятий общественного питания. Обязанностью каждого партийного работника является — знать, как живет семья рабочего и во-время приходить ей на помощь.

Партия и правительство создали серьезные возможности для улучшения продовольственной базы предприятий. Почти все наши заводы имеют подсобные хозяйства. Они успешно справились с весенне-посевной кампанией. План выполнили. Но этим дело не кончается. Главное в сельском хозяйстве состоит не в том, чтобы посеять, а чтобы вырастить и убрать урожай. Поэтому сейчас надо чаще посещать поля подсобных хозяйств, больше и серьезнее заниматься вопросами ухода за посевами и выращиванием высокого урожая.

Партийные организации — городские, районные, заводские — должны со всей строгостью и решительностью проводить в жизнь решение Центрального Комитета партии о помощи семьям мобилизованных. Горьковская партийная организация оказала значительную помощь семьям мобилизованных, но она не должна забывать, что эта работа не мимолетная кампания, что она должна проводиться повседневно.

Наши первичные партийные организации недостаточно используют право контроля деятельности администрации, робко подходят к использованию этого своего права, боясь подорвать единоначалие на заводах. Это проистекает из непонимания того, каким должен быть контроль деятельности администрации. Право контроля деятельности администрации означает, прежде всего, привлечение широких масс к выявлению недостатков работы. Если мы по-настоящему сумеем осуществлять право контроля деятельности администрации, то безусловно добьемся повышения качества выпускаемой продукции, добьемся новых успехов в проведении режима экономии и в наведении порядка в наших мастерских, цехах, на фабриках и заводах.

Следующая задача—подготовка к зиме. Прежде всего, необходимо подготовить и отремонтировать производственные здания, жилье, общежития, столовые и т. д. Затем надо подготовить и отремонтировать оборудование, заготовить и завезти топливо. Последняя задача наиболее актуальная и наиболее важная—ее решение сопряжено с целым рядом трудностей и, прежде всего, трудностями транспортного характера. В нашем распоряжении имеется несколько месяцев для подвозки топлива на заводы. Это время надо умело использовать.

Завоз топлива пока как для заводов, так и для городского хозяйства проходит неудовлетворительно. Например, для гор. Горького мы обязаны заготовить и завезти 725 тысяч кубометров дров, а на сегодня заготовили лишь 370 тысяч кубометров дров, а перевезли всего 154 тысячи кубометров. На заготовке дров работает 4.800 человек. Этого мало! К заготовке топлива надо привлечь большее количество людей, надо об'явить решительную борьбу с иждивенческими настроениями руководителей, которые надеются получить готовое топливо. Уже сейчас надо принять все меры к подготовке к зиме коммунального хозяйства города Горького — трамвая, бань, прачечных, мастерских треста водоканализации и т. д.

Враг своими налетами пытается сорвать работу наших предприятий. Мы обязаны изо дня в день крепить местную противовоздушную оборону города. Значение промышленности города для фронта трудно переоценить. Поэтому нашей святой обязанностью является всеми мерами охранить эту промышленность от вражеских налетов и добиваться, чтобы она работала четко, ритмично. Правительство оказало нам колоссальную помощь. Надо умело ее использовать для защиты города и его об'ектов, надо покончить с наличием беспечности и благодушия, которые царили в вопросах местной противовоздушной обороны, и добиться того, чтобы каждое предприятие, каждый дом были в полной боевой готовности, чтобы каждый рабочий, каждый гражданин города были также в боевой готовности.

Террористические налеты врага не могут сорвать нормальную деятельность наших заводов, выполнение ими фронтовых заказов. Заказы фронта мы обязаны выполнять в срок и при любых условиях. Это—дело чести горьковских большевиков, Горьковской парторганизации.

Враг засылает в наш тыл свою агентуру, подготовленную в специальных школах, прошедших специальную выучку. Агенты врага пытаются устроиться на наших предприятиях, в наших учреждениях с тем, чтобы развернуть диверсионную подрывную работу, совершать террористические акты. Поэтому святой обязанностью каждой парторганизации является идейно вооружать не только коммунистов, но и каждого рабочего, каждого интеллигента, вооружать их так, чтобы они умели различать действия людей, умело проверять их, чтобы в каждом нашем учреждении, в каждом нашем предприятии была создана невозможная обстановка для работы диверсантов и шпионов. Эта задача сложная, трудная. Ее не решишь приказом. Она может быть решена лишь повседневной, кропотливой партийно-политической работой. Такую работу широко должны развернуть наши партийные организации.

Перед нами стоит и такая весьма серьезная задача, как овладение каждым коммунистом одной из военных специальностей. За последнее время некоторые партийные организации предприятий провели в этом направлении серьезную работу, ее надо продолжить и добиться того, чтобы каждый коммунист овладел одной из военных специальностей и был готов в любой момент встать в ряды бойцов Красной Армии, в ряды защитников нашей родины.

И, наконец, о вопросах партийной работы. Успех любого нашего дела решается уровнем партийного руководства, уровнем партийной работы. Там, где низкий уровень партийного руководства и партийной работы, там трудно ждать четкого выполнения указаний Государственного Комитета Обороны. Поэтому надо добиваться усиления всей партийной работы. Нужно приковать особое внимание к проведению партийных собраний, которые должны быть школой для коммунистов. Надо добиться того, чтобы собрания проходили не формально, а с должной подготовкой, чтобы на них принимались продуманные решения. Надо усилить также внимание вопросам пропаганды и вопросам воспитания молодых коммунистов, которые влились в нашу партию в дни Отечественной войны.

Роль комсомола в дни Отечественной войны сильно возросла. Чтобы комсомол действительно был вожаком молодежи, ему необходима помощь со стороны партийных организаций. Партийным руководителям надо бывать на комсомольских собраниях, вызывать к себе комсомольских руководителей, чаще беседовать с ними по вопросам жизни и работы комсомольских организаций. Руководитель комсомольской организации является одним из руководителей завода и он должен пользоваться таким же вниманием, каким пользуются все остальные руководящие работники завода.

Необходимо, наконец, повышать роль печати. Наша местная печать, особенно районная, заводская, недостаточно критически освещает работу предприятий, Райкомы партии, их первые секретари должны чаще беседовать с редакторами, знать, как готовится каждый номер, каково качество материала, больше подсказывать редакторам, учить их.

События, происходящие на фронтах Отечественной войны, требуют, чтобы мы ни на минуту не допускали самоуспокоенности, настойчиво преодолевали все трудности, с честью выполняли возложенные на нас задачи. Мы должны еще выше поднять исполнительность в своих рядах и в работе любого учреждения, предприятия, еще выше поднять дисциплину, еще теснее связаться с трудящимися массами, не терять чувства локтя, еще теснее сплотить свои ряды и изо дня в день давать фронту как можно больше продукции.

Мы должны еще теснее сплотить ряды нашей Горьковской партийной организации вокруг Центрального Комитета партии и нашего великого учителя товарища Сталина.

Мы ни перед чем не остановимся в борьбе за честь, свободу и независимость нашей Родины. Мы верим в победу нашего правого дела. Победа будет за нами, ибо нашей борьбой руководит великий Сталин! **(Бурные, продолжительные аплодисменты).**

* * *

По докладу тов. Родионова развернулись оживленные прения.

Первым в прениях получил слово секретарь Сормовского райкома ВКП(б) тов. **Проскурин.**

— Многие сотни коммунистов и комсомольцев «Красного Сормова»,—сказал он,—сражаются с врагом на фронтах Отечественной войны. Значительная часть из них отличилась в боях и отмечена правительством. Сормовичи ведут активную переписку с фронтовиками. Эта переписка используется нами для под'ема всего коллектива на еще более интенсивную работу по выпуску продукции.

Тов. Проскурин рассказал партийному активу о большой работе партийной организации, направленной к увеличению выпуска продукции и повышению ее качества, что позволило аккуратно выполнять задания правительства.

— Сейчас наша парторганизация,—говорит он,—мобилизует внимание коллектива на использование всех резервов.

Тов. Проскурин выдвинул вопрос о необходимости коренным образом улучшить дело выпуска товаров широкого потребления и о повышении внимания к работе ОРСов промышленных предприятий.

Тов. **Лоскутов** — директор автозавода имени Молотова, рассказал о напряженной творческой работе коллектива автозаводцев. Коллектив автозавода борется сейчас за выполнение большой государственной программы. Его люди показывают образцы самоотверженного героического труда, работают по-фронтовому. Рабочий колесного цеха работают строго по графику, перевыполняя нормы выработки и задания. Литейщики вместо трех плавок перешли на шесть плавок в сутки и стали давать скоростные плавки. Кузнечный корпус выполнил месячную программу 29 июня и сейчас работает по графику. 125 мастеров и нормировщиков инструментального корпуса 4 июля встали к станкам, заменив 500 рабочих. Замечательные образцы работы показывают рабочие, занятые на ремонте оборудования.

На заводе проводится ряд организационно-технических мероприятий, которые позволят ему в ближайшее время обеспечить ритмичный плановый выпуск продукции всех видов.

Тов. Лоскутов подверг критике руководителей Выксунского и Кулебакского заводов и Горьковской конторы Главтекстильсбыта за то, что они медленно выполняют заказы автозавода.

Секретарь Ленинского райкома ВКП(б) тов. **Чернаев** рассказал активу об успешной работе предприятий и о мероприятиях, которые проводятся в районе по подготовке к зиме.

Тов. **Шульпин** — председатель исполнительного комитета Горьковского горсовета широко остановился на работе, проведенной в городе по противовоздушной обороне. Однако,—говорит он,—в деле местной противовоздушной и противохимической обороны города мы имеем еще ряд существенных недостатков: неполностью укомплектованы участковые подразделения и об'ектовые команды; в подразделениях слабо проводится боевая и политическая подготовка как рядового, так и командного состава. Население города противовоздушной и противохимической защите полностью еще не обучено. Все эти вопросы надо решать без промедления.

Рассказав активу о том, как в этом году работают водники, начальник Верхне-Волжского пароходства тов. **Вахтуров** уделил особое внимание слабому использованию городскими организациями и предприятиями водного транспорта для завоза топлива. Имеется,—говорит тов. Вахтуров,—немало фактов, когда отдельные предприятия задерживают большегрузные баржи при выгрузке и погрузке дров. Особо в этом отличаются руководители мелких фабрик, в частности, Куйбышевского и Свердловского районов. Сейчас самое благоприятное время для перевозки топлива по воде и его надо использовать как можно лучше.

Секретарь городского комитета ВЛКСМ тов. **Смирнов** остановился на вопросах воспитательной работы комсомольских организаций. Успешное решение задач воспитания молодежи немыслимо без решительного улучшения партийного руководства комсомольскими организациями.

Тов. **Морозов** — секретарь Балахнинского горкома ВКП(б) посвятил свое выступление работе предприятий гор. Балахны.

Тов. **Педьев**—уполномоченный Комиссии Партийного Контроля посвятил свое выступление работе детских учреждений. Он отметил, что партийная организация города в дни войны уделила большое внимание этому важнейшему участку работы. Сеть детских учреждений расширялась, в них почти на-нет сведена заболеваемость, но, вместе с этим, многие партийные и советские организации предприятий, районные комитеты партии, горсовет все еще не уделяют этому вопросу того внимания, какого требует к себе этот участок работы. Проверка детских учреждений показала, что многие из них на протяжении длительного периода не получают достаточного количества молока, что детские учреждения недостаточно снабжаются обувью, одеждой. Тов. Педьев подверг резкой критике руководителей горместпрома — т. Неутомонова, облместпрома — т. Леонардова, облторготдела — т. Чазова за бюрократическое отношение к запросам детских учреждений.

Актив принял развернутое решение по вопросам, поставленным в докладе и затронутым в прениях.

С огромным под'емом актив принял текст письма Верховному Главнокомандующему Маршалу Советского Союза товарищу Сталину.

XXII сессия Горьковского городского совета депутатов трудящихся

Вчера в Гербовом зале горсовета состоялась XXII сессия Горьковского городского совета депутатов трудящихся.

По предложению депутата Н. И. Сухоруковой сессия утверждает следующую повестку дня:

1. Об Указе Президиума Верховного Совета РСФСР от 10 июня с. г. «О выделении гор. Горького в самостоятельный административно-хозяйственный центр со своим особым бюджетом в отнесением его к городам республиканского подчинения».

2. О состоянии и задачах местной противовоздушной обороны гор. Горького.

3. Оргвопросы.

С докладом по первому вопросу выступил председатель исполкома горсовета тов. **Шульпин А. М.**

— В условиях Великой Отечественной войны, — говорит тов. Шульпин, — Указ Президиума Верховного Совета РСФСР от 10 июня является проявлением большой заботы партии и правительства об улучшении бытовых и культурных условий трудящихся гор. Горького. Городу передается большое количество предприятий и культурных учреждений; увеличивается ответственность районных советов и всех городских учреждений за благосостояние города; перед депутатами стоит задача еще лучше выполнять свои депутатские обязанности. Ответом горьковцев на этот Указ должна явиться самоотверженная работа по выполнению заказов фронта, своевременная подготовка городского хозяйства к зиме, быстрейшее окончание текущего и капитального ремонта жилищ, обеспечение городского хозяйства топливом.

В принятом решении сессия призвала руководителей советов города, депутатов и всех трудящихся обеспечить безусловное выполнение поставленных перед городом задач.

С докладом о состоянии и задачах местной противовоздушной обороны города Горького выступил начальник городского штаба МПВО подполковник тов. **Антропов.**

Тов. Антропов подробно остановился на недостатках в организации противовоздушной обороны города, критиковал руководителей ряда предприятий и учреждений за самоуспокоенность и поставил ряд конкретных задач по усилению противовоздушной и противохимической обороны.

В прениях по докладу тов. Антропова выступили тт. Сбитнев, Абрамов, Ометов, Щагин, Авдентов, Митрофанов, Камышев.

В принятом по этому вопросу решении сессия обязала ряд предприятий, организаций и учреждений провести различные мероприятия по МПВО.

Сессия утвердила: заведующей городским отделом народного образования тов. **Соколову-Кондакову**, освободив от этой работы тов. Ашуркова в связи с переходом его на другую работу, начальником городского управления легкой промышленности—тов. **Дубиновского**, председателем городского союза кооперации инвалидов—тов. **Метелкина**, начальником городского транспортного управления — тов. **Пустовалова.** Сессия освободила от обязанностей директора горпищепрома тов. Ермошина, как не справившегося с работой, и утвердила директором горпищепрома тов. **Бармина.** В связи с переходом на другую работу освобожден от обязанностей члена исполкома горсовета тов. Семенов.

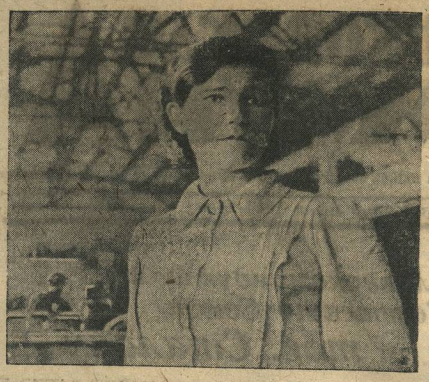

Знатная стахановка завода имени Серго Орджоникидзе Анастасия Георгиевна Яндаева, систематически перевыполняющая нормы.

Фото П. Мозжухина.

ПО-ВОЕННОМУ, НЕ ПОКЛАДАЯ РУК, ГОТОВИТЬСЯ К УБОРКЕ УРОЖАЯ!

С областного радиосовещания

Состоявшееся 7 июля областное радиосовещание показало, что колхозы ряда районов затягивают под'ем паров, сеноуборку и силосование и тем самым ставят под угрозу успешное проведение уборки урожая. Тепло-Станский район, например, еще не вспахал 1.800 гектаров паров. Шатковский район убрал лишь четвертую часть лугов, а план закладки силоса выполнил только наполовину. В Воротынском районе из 17 комбайнов отремонтировано только два, из 210 жаток—160, из 110 молотилок—48.

Выступивший на радиосовещании секретарь обкома БКП(б) тов. Родионов отметил, что подготовка к уборке по области проходит неудовлетворительно, и потребовал от руководителей районов глубже вникать в вопросы подготовки к уборке, подтягивать отстающих и учить их, больше заглядывать в звенья, в бригады, проверять, как применяется индивидуальная сдельщина, как поставлен учет труда, как выполняются задания.

Тов. Родионов указал на необходимость ускорить ремонт комбайнов, своевременно и повсеместно подготовить крытые тока, зерносушилки, овины, риги; с первых же дней уборки организовать молотьбу хлебов и сдачу зерна государству, решительно пресекая разбазаривание хлеба на внутриколхозные нужды.

В заключение тов. Родионов подчеркнул, что сейчас все силы необходимо бросить на завершение вспашки паров и самый тщательный уход за посевами.

Ремонт уборочных машин закончен досрочно

Совхоз «Коминтерн», закончив весенний сев, немедля дни одного дня, начал ремонт уборочных машин.

Механик тов. Губанов разработал план ремонта, а парторганизация на общем собрании обсудила его. Комбайнеры и трактористы энергично взялись за работу, дав социалистическое обязательство закончить ремонт в срок. Свое обязательство они выполнили с честью. 28 июня—на 5 дней раньше срока—отремонтированы два комбайна и 7 тракторов. Бригада слесарей т. Пигалова отремонтировала 4 конных граблей, 2 тракторных и 2 конных сенокосилки и силосорезку.

На ремонте комбайнов по-фронтовому работала бригада тт. Лудина и Базиной А., а на ремонте тракторов—бригады тт. Легуга и Лиходит.

Закончив ремонт уборочных машин, комбайнеры, трактористы и другие работники в количестве 35 человек вышли на сеноуборку. И на этой работе они показали образцы стахановского труда. Трактористы Лудин, Чирков и Песков нормы на ручной косьбе выполняли на 200 процентов. Две нормы ежедневно вырабатывало звено тов. Шургановой.

Из 85 гектаров лугов в совхозе скошено шестьдесят. 10 июля сенокос будет закончен.

В полной готовности коллектив совхоза встречает уборку хлебов.

И. БЕЗБОРОДИН,
парторг совхоза «Коминтерн»,
Д.-Константиновского района.

Завершить сенокос до начала уборки хлебов

ВАД, 8. (По телефону). Колхозы района стремятся во что бы то ни стало закончить сенокос до начала уборки хлебов. Из 3.300 гектаров лугов в районе скошено 2.900 га.

Артель имени Сталина первой в районе закончила сенокошение на площади 225 гектаров и сдачу сена государству. Сейчас заканчивается стогование. Стахановцы показывают образцы самоотверженного труда, перевыполняя нормы выработки. Е. В. Савинова, Т. И. Карпова, Т. А. Ильякова, А. И. Мотова скашивали косой 0,5—0,6 га при норме 0,3 га.

Заканчивают сеноуборку колхозы «Память Чкалова» и «Память Ленина». Первый скосил все 220 га лугов и застоговал сено на площади 160 га. Второй скосил 160 га и также заканчивает стогование.

Однако, в районе допускают разрыв между косьбой и стогованием. Застоговано лишь 60 процентов скошенного.

Под'ем паров и закладка силоса в колхозах области

Сводка облземотдела на 5 июля 1943 г.

(в процентах к плану)

РАЙОНЫ	Под'ем паров	Закладсено	РАЙОНЫ	Под'ем паров	Закладсено
1. Курмышский	100,0	80,0	34. Уренский	92,1	44,5
2. Б.-Мурашкинский	100,0	80,7	35. Шатковский	91,9	56,3
3. Чкаловский	100,0	68,3	36. Лукояновский	91,3	70,8
4. Вадский	100,0	88,3	37. Шарьинский	91,2	75,6
5. Перевозский	100,0	66,5	38. Ветлужский	90,7	62,4
6. Д.-Константиновский	100,0	73,3	39. Б.-Маресевский	89,6	102,6
7. Ковешский	100,0	101,1	40. Ивановский	88,2	86,2
8. Арзамасский	100,0	81,8	41. Кулебакский	87,5	103,8
9. Пильненский	100,0	58,7	42. Починковский	87,2	80,3
10. Богородский	100,0	100,4	43. Кр.-Баковский	86,1	102,2
11. Спасский	100,0	83,2	44. Павловский	85,3	100,6
12. Сергачский	100,0	79,8	45. Т.-Станский	84,2	41,4
13. Сосновский	100,0	72,7	46. Кр.-Октябрьский	83,0	106,2
14. Балахнинский	100,0	26,0	47. Вознесенский	82,8	58,4
15. Бутурлинский	100,0	89,7	48. Семеновский	81,0	86,4
16. Борский	100,0	65,2	49. Гагинский	79,2	100,1
17. Городецкий	100,0	93,3	50. Дивеевский	78,9	35,5
18. Муромский	100,0	92,0	51. Воскресенский	78,9	88,6
19. Воротынский	100,0	45,4	52. Тонкинский	77,3	101,9
20. Работкинский	100,0	75,9	53. Выксунский	76,5	102,6
21. Кологривский	100,0	100,2	54. Лысковский	75,9	129,7
22. Мантуровский	100,0	53,3	55. Заветлужский	75,1	96,2
23. Пыщугский	100,0	93,8	56. Дзержинский	72,0	—
24. Межевской	100,0	86,0	57. Б.-Болдинский	71,8	100,4
25. Варнавинский	98,4	121,3	58. Ардатовский	71,6	28,0
26. Лысковский	97,7	68,6	59. Ковернинский	71,0	103,9
27. Наруксовский	97,0	100,8	60. Салганский	69,7	78,9
28. Вачский	96,7	73,2	61. Шахунский	68,3	73,8
29. Тоншаевский	96,1	102,9	62. Залесный	65,4	100,3
30. Чернухинский	94,3	80,8			
31. Фоминский	94,1	126,9			
32. Первомайский	93,8	100,9			
33. Линдовский	93,0	100,0	Всего по области	92,7	81,3

ЗА ГРАНИЦЕЙ

ДЕЙСТВИЯ АВИАЦИИ СОЮЗНИКОВ

ЛОНДОН, 8 июля. (ТАСС). Штаб союзных сил в Северной Африке передает, что вчера и в ночь на 7 июля бомбардировщики союзников продолжали атаковать неприятельские аэродромы. Истребители-бомбардировщики подвергли атаке коммуникации противника на Сицилии.

Английское министерство авиации сообщает, что днем 7 июля английские самолеты совершили налет на некоторые об'екты в Северной Франции, Голландии и Бельгии.

ЗАТИШЬЕ В ДЕЙСТВИЯХ ГЕРМАНСКОЙ АВИАЦИИ НАД АНГЛИЕЙ

ЛОНДОН, 7 июля. (ТАСС). Как отмечает агентство Рейтер за 2 последних недели на Англию не сброшено ни одной бомбы. Это полное затишье является одним из самых продолжительных за все время воздушной войны над Англией, начавшейся 9 мая 1940 года.

По мнению агентства полное прекращение операций германской авиации над Англией об'ясняется отличением германских воздушных сил на Восточный фронт, недостатком немцев запасных частей и горючего, встреченного в битве за Рур, и стремлением противника сохранить свои воздушные силы в связи с ожидаемым вторжением союзников.

ВОЙНА НА ТИХОМ ОКЕАНЕ

ЛОНДОН, 7 июля. (ТАСС). Как официально сообщается, 5 июля ночью надводные корабли союзников атаковали в заливе Кула (между островами Новая Георгия и Коломбангара) соединение японских крейсеров и эсминцев. По предварительным данным 6 японских военных кораблей повреждены, 4 причинены повреждения. Ф. с. союзников потерял 1 крейсер.

ЛОНДОН, 7 июля. (ТАСС). В коммюнике штаба об'единенного командования вооруженными силами союзников в юго-западной части Тихого океана сообщается, что морское сражение, имевшее место ночью на 6 июля в заливе Кула (между островами Новая Георгия и Коломбангара), закончилось решительным поражением японцев, потерявших по меньшей мере 9 военных кораблей.

В коммюнике сообщается, что войска союзников высадились в острове Новая Георгия на рассвете 5 июля. Высадке десанта предшествовал обстрел неприятельских позиций в заливе Кула надводными кораблями союзников. Этой же ночью в честь наземных войск союзников в острове Рендова запала бухту Дианана, расположенную в 10 км. к восточнее аэродрома в Мунда.

НЬЮ-ЙОРК, 7 июля. (ТАСС). Морское министерство США сообщает, что в бою с японскими военно-морскими силами в заливе Кула 6 июля потоплен американский крейсер «Елена», водоизмещением в 9.700 тонн.

ПРИБЫТИЕ ГЕНЕРАЛА ЖИРО В ВАШИНГТОН

НЬЮ-ЙОРК, 8 июля. (ТАСС). Агентство Ассошиэйтед Пресс сообщает, что генерал Жиро прибыл в Вашингтон.

ИЗВЕЩЕНИЕ.

11-го июля, в 4 часа дня, в Доме партийного просвещения горкома ВКП(б) (площадь Минина и Пожарского, 4) для граждан Прибалтийских советских социалистических республик состоится лекция на тему: «Укрепление военного, политического и международного положения СССР».

Лекцию читают: на латышском языке—тов. Кононлия, на литовском—тов. Стимбурис, на эстонском—тов. Хамбургер.

Вход на лекцию свободный.

Зам. ответств. редактора
А. В. РОМАНОВ.

В театрах и кино:

ТЕАТР ОПЕРЫ И БАЛЕТА 9 июля — «Цыганский барон», 10 — «Травиата».

ТЕАТР ДРАМЫ. 9 июля — «Фронт», 10 — «Мещане».

ТЕАТР ЭСТРАДЫ, 9 июля — вечер классического монолога—ар... Республ. театра драмы А. А. Д... бенский. Нач. в 8 час. веч. 10 — эстрадный концерт с участием арт... Стоц горьковских театров.

ТЕАТР КУКОЛ И МАРИОНЕТОК. 10 июля—в помещении ТЮЗ — премьера «Одолеем Бармалея».

КИНО: Палас—«Три мушкетера» с 12 июля—новый художественный фильм «Лермонтов», страницы биографии великого русского поэта. В главных ролях А. Коксовский, П. Шпрингфельд, П. Мясальский, С. Мартинсон. Сценарий—К. Паустовского, постановка режиссера А. Гендельштейн; операторы: А. Шелепков, А. Магидсон. Рекорд — «Волга—Волга», с 12—новый художественный фильм — «Лермонтов» по пьесе Маяковского — «Концерт фронту», Прогресс — «Актриса».

ГОСЦИРК. Большая цирковая программа, нач. в 7 час. 30 мин. веч.

ЦИРК НА ЗДЕНЕ (помещение Госзверинца, ул. Чкалова). С 9 июля полная перемена программы, начало с 11 час. утра, в воскресенье дни добавочные сеансы.

Адрес редакции: г. Горький, 5, ул. Свердлова, 23. Телефоны: отв. секретарь—3-29-71, 3-55-91; отделы парт. жизни—3-24-33, промышленности и транспорта—3-50-20, реки—4-09, сельского хозяйства—3-35-74, писем—3-43-04, 3-46-99.
МЦ 08676. Горьковский Полиграф, ул. Фигнер, 32. Размер 60 × 42.