Пролетарии всех стран, соединяйтесь!

XXVI ГОД ИЗДАНИЯ

Горьковская Коммуна

Орган Горьковского обкома и горкома ВКП(б), областного и городского Советов депутатов трудящихся

№ 149 (7443). | Вторник, 20 июля 1943 года | Цена 20 коп.

Указ Президиума Верховного Совета СССР

Об установлении звания „Народный художник СССР"

1. Установить для наиболее выдающихся деятелей советского изобразительного искусства, имеющих особые заслуги в развитии живописи, скульптуры, графики, декоративного и прикладного искусства, звание «Народный художник СССР».

2. Звание «Народный художник СССР» присваивается Президиумом Верховного Совета СССР.

Председатель Президиума Верховного Совета СССР М. КАЛИНИН.

Секретарь Президиума Верховного Совета СССР А. ГОРКИН.

Москва, Кремль. 16 июля 1943 г.

ФИЗКУЛЬТУРНИКИ—БОЕВОЙ РЕЗЕРВ КРАСНОЙ АРМИИ

Каждый день, каждый час боев на фронтах Отечественной войны отмечен героическими подвигами советских воинов. Самоотверженная любовь к родине, помноженная на выносливость, на храбрость, на закаленную волю — вот те качества, которые рождают героев, преумножая славу нашей Красной Армии.

Эти качества прививает и растит советских людях наше государство, которое повседневно заботится о их физическом воспитании, необходимом неотъемлемой частью коммунистического воспитания. В физкультурных кружках, в спортивных обществах выковывался здоровый дух и здоровое тело миллионов советских граждан, ныне с оружием в руках героически отстаивающих независимость и свободу нашей родины, кующих мощь Красной Армии стахановским трудом на предприятиях.

Честь и слава спортивным обществам г. Горького, воспитавшим славных патриотов, героев Отечественной войны—дважды орденоносца Михайлова, орденоносцев Шуреова, Заноэина, Нюхалову и др.

Физкультурные организации справедливо названы кузницей резервов Красной Армии. Только в нашей области за время Отечественной войны подготовлено 70 тысяч значкистов ГТО. Физкультурные организации активно помогали органам военкомата накладить физическое воспитание бойцов. Свыше миллиона молодых людей, в том числе значительное количество допризывников, участвовали за это время в всевозможных спортивно-массовых мероприятиях. Спортивные общества и комсомольские организации области подготовили за два года более 6 тысяч инструкторов-общественников по военно-прикладным видам спорта.

Не преуменьшая успехов, достигнутых физкультурными организациями гор. Горького и области, надо сказать, что работа физкультурных организаций и спортивных обществ страдает еще серьезными недочетами, значительно снижающими количественно и качественно дело физического воспитания молодежи.

Слабо занимаются наши спортивные общества организационным укреплением своих коллективов. Секции спортобществ малочисленны, регулярные занятия в них не проводятся. В массовых физкультурных мероприятиях участвуют десятки и сотны тысяч людей, но к систематическим занятиям физкультурой они не привлекаются. «Сезонная», от кросса к кроссу активность, клинаменщина—этим страдают еще многие наши спортобщества, а областной, городской и районные комитеты по делам физкультуры не ведут должной борьбы с этим порочным стилем работы.

Нет еще должной заботы о наших базах спортивной работы. Прекрасные спортсооружения, как стадионы «Динамо», «Водник», завода имени Орджоникидзе, «Строитель» и «Электрик» находятся в запущенном состоянии, а некоторые и вовсе разрушаются! Водная станция «Динамо» приведена в хаотический вид. Шлюпки — рассохшиеся, дырявые — валяются на берегу, яхты содержатся в безобразном состоянии, вышка разрушена. Станция «Водник», единственное в нашем городе место, более или менее пригодное для занятий водным спортом, больше похожа на бесхозяйную кулапину, чем на базу учебно-спортивной работы. И это—в городе, стоящем на двух великих реках, в городе волгарей, для которых вода всегда была самым излюбленным видом спорта.

Многие спортивные площадки и городки бездействуют из-за отсутствия спортинвентаря. Неоднократные требования исполкома областного совета к промкооперации, местпрому и легпрому начать изготовление покрышек для футбольных и волейбольных мячей, сеток и т. д.—до сих пор безнаказанно игнорируются.

Физкультурные организации нашей области должны крепко поработать, чтобы еще лучше, полнее осуществлять почетные функции кузницы боевых резервов Красной Армии, чтобы стать подлинной школой воспитания людей, сильных духом и телом.

Выполнить государственное задание на 1943 год по подготовке значкистов ГТО — такова первая и неотложная задача физкультурных организаций, комсомола и профсоюзов.

В августе в гор. Горьком будет проходить поволжская спартакиада с участием семи городов. К этому ответственному мероприятию, равно и к другим предстоящим спортивным соревнованиям текущего сезона, надо так подготовиться, чтобы не уронить спортивную честь «волжской столицы»—города Горького.

Уже сейчас надо серьезно заняться вопросом подготовки к зимнему спортивному сезону. Для того, чтобы быть обеспеченными лыжами в декабре, надо заботиться о них не в ноябре, а сейчас.

18 июля вся страна отмечала Всесоюзный День физкультурника. Этот праздник, являющийся смотром физкультурного движения, должен, вместе с тем, стать для нашей области началом усиленной деятельности по укреплению добровольных спортивных обществ, решительного улучшения физкультурной работы профсоюзных и комсомольских организаций.

Мы обязаны это сделать. Этого требует страна. Этого требует фронт. Этого требует героическая Красная Армия, наносящая сокрушительные удары по немецко-фашистским подчицам.

За досрочное выполнение плана второго полугодия

Коллектив завода имени Орджоникидзе, перевыполнив программу первого полугодия, широко развернул социалистическое соревнование за досрочное выполнение плана второго полугодия и всего года. В июле он продолжает набирать темпы и выдавать продукцию сверх плана. Особенно хорошо работают цехи, где начальниками тт. Зайчик, Сивашенко, Васильев.

В цехе, где начальником тов. Зайчик, мастерская тов. Николаева ежедневно перевыполняет график на 20—30 процентов. Рабочие мастерской обязались совместить профессии, и теперь 6 человек, помимо своей основной работы, выполняют другие операции.

Мастерская тов. Николаева помогает отстающим мастерским. Так, например, мастерская тов. Приваловна отставала с изготовлением одной очень важной детали, тогда к ней на помощь пришли рабочие мастерской тов. Николаева, и график был соблюден.

В цехе № 25 в честь наступления Красной Армии организована новая комсомольско-молодежная фронтовая бригада тов. Клюквина. С первых же дней она перевыполняет задания в два—три раза. 16 июля тов. Клюквин выполнил задание на 580 процентов, а бригада в целом—на 350 процентов.

А. ГРИГОРЬЕВ.

Добиться общего подъема в работе

Завод «Красное Сормово» в первой декаде июля выполнил график сдачи готовой продукции. Ряд основных ведущих цехов дал продукцию сверх плана.

Многие производственные участки и цехи показывают образцы высокой производительности труда. 18 июля участок орденоносца тов. Соломинного дал сверх задания 2 ответственных узла. Стахановцы участка тт. Литвинов, Гусев, Соловьев, Новиков, Зайцев и др. собирают узлы за 8—10 часов вместо 32 по плану.

Обсуждая обращение коллектива завода «Динамо», сормовичи берут на себя новые производственные обязательства. Они стремятся подтянуть отстающие участки и добиться общего под'ема в работе. Особенно сормовичам надо улучшить работу металлургических цехов: четко выполнять график по выплавке стали и фасонного литья.

А. СМИРНОВ.

Приговор над изменниками родины приведен в исполнение

18 июля, в 13 часов в г. Краснодаре на городской площади был приведен в исполнение приговор над изменниками родины — Тищенко, Пушкаревым, Речкаловым, Мирзаном, Котомцевым, Нацюк, Кладовым и Ластовина, приговоренными Военным Трибуналом Северо-Кавказского фронта по делу о зверствах немецко-фашистских захватчиков в гор. Краснодаре и Краснодарском крае к смертной казни через повешение. На площади присутствовали свыше 30 тысяч трудящихся Краснодара и колхозников близлежащих станиц. Оглашение приговора Трибунала было встречено долго не смолкавшими аплодисментами всех присутствовавших на площади. Трудящиеся Краснодара с исключительным единодушием одобряют приговор.

КРАСНОДАР, 18 июля. (ТАСС).

Рожь поспела. Колхозники колхоза «Заря», Кстовского района, приступили к выборочному жнитву. На снимке: колхозница А. М. Ручьева с первым снопом. Фото П. Мозжухина.

УСПЕШНОЕ ПРОВЕДЕНИЕ УБОРКИ РАВНО КРУПНОЙ ПОБЕДЕ НА ФРОНТЕ

ВЫБОРОЧНОЕ ЖНИТВО ХЛЕБОВ

НАРУКСОВО, 19. (По телефону). Отдельные колхозы района — «Октябрь», имени Буденного и другие — приступили к выборочному жнитву.

БОГОРОДСК, 19. (По телефону). Стрелковский, Ефемьевский, и Антеньевский колхозы начали выборочно уборку озимых.

ШАТКИ, 19. (По телефону). Колхозы «3-й Интернационал» и имени Калинина сегодня первыми в районе начали выборочное жнитво озимых.

ВЫПОЛНЯЮТ ПО ДВЕ НОРМЫ

АРЗАМАС, 19. (По телефону). Сельхозартели «Свободный путь» и «Верный путь» приступили к уборке озимых хлебов. В артели «Свободный путь» на жнитве занято 80 колхозниц. Они обязались ежедневно выполнять по две нормы и закончить жнитво ржи на площади 70 гектаров в 4 дня. За два с половиной дня здесь сжато уже 40 гектаров.

Высокую производительность труда на жнитве дают М. А. Шокурова, М. А. Тихонова и А. В. Рогожкина. При норме 0,1 гектара они сжинают по 0,2 гектара в день.

В артели «Верный путь» за один день сжато вручную 10 гектаров.

А. Миронова.

Накануне больших работ

Чтобы убрать урожай во-время и без потерь, партийные и непартийные большевики Сергачского района приводят сейчас в движение все трудовые резервы, всю технику, какой располагают колхозы.

Мы ставим задачей провести жнитво озимых в 5 дней, а яровых в 15 рабочих дней, обмолот всех культур закончить к 15 октября и поставки сельскохозяйственных продуктов государству (хлеба, картофеля и др.) завершить к XXVI годовщине Великой Октябрьской социалистической революции.

Чтобы успешно решить эти боевые задачи, во всех колхозах и территориальных парторганизациях по инициативе райкома проведены партийные собрания, которые обсудили решение пленума обкома партии об уборке. Коммунисты внесли на собраниях ряд ценных предложений, которые сейчас реализуются.

В Митинском колхозе, например, обмолот хлебов в последние годы затягивался до зимы, отсюда происходили значительные потери хлеба. По инициативе парторганизации (секретарь тов. Борина) в колхозе сейчас отремонтирована полусломная молотилка и приведены в готовность давно брошенные в утиль два конных привода. Заготовлено много инвентаря для проведения ручного обмолота.

В текущем году на уборке и скирдовании хлебов будет в широких размерах применяться ручной труд. Уже подготовлены в достаточном количестве косы, серпы, косилки. Успешно применив ручной труд, колхоз им. Сталина, например, в прошлом году первым закончил обмолот хлебов.

Работа на уборке будет проводиться круглосуточно. Для ручного скирдования хлебов в ночное время создаются бригады из работников сельсоветов, селью, заготовителей, финансовых агентов и других лиц, занятых днем на основной работе.

Большое значение мы придаем широкому развертыванию агитмассовой работы среди колхозников. Райком ВКП(б) провел семинар руководителей сельских агитколлективов и районное собрание агитаторов, на котором обсудили задачи агитмассовой работы в период уборки урожая. В помощь отстающим колхозам направлено 30 коммунистов из числа районного партийного актива.

Ремонт сельскохозяйственных машин и ручного уборочного инвентаря в колхозах приближается к концу, но дело с ремонтом комбайнов и сложных молотилок в Сергачской и Андреевской МТС затягивается. Руководители их тт. Долинин и Мязин после неплохой работы на весеннем севе проявили недопустимую самоуспокоенность и с большим опозданием организовали ремонт. Этот вопрос мы обсудили на пленуме райкома. Партийная организация помогла Андреевской МТС в ряде мероприятий, увеличила количество ремонтных рабочих, организовала общественное питание, что дало возможность удлинить и уплотнить рабочий день. Возглавив трудовой под'ем колхозников, партийная организация района добьется новых успехов на уборке военного урожая и досрочно выполнит обязательства перед государством.

И. ЕРМОЛАЕВ,
секретарь Сергачского райкома ВКП(б).

На полях Перевозского района

ПЕРЕВОЗ, 19. (По телефону). Перевозский район закончил сеноуборку на площади 4.800 гектаров. Убранное сено полностью заготовлено.

Колхозы района выполнили на 100.5 процента годовой план сенопоставок.

Закончив сенокос, колхозы приступают к выборочному жнитву. В сельхозартели «Красный Октябрь» убрано 2 гектара ржи, в колхозе «Верный путь» сжато полтора гектара ячменя.

Приступили к косовице ржи колхозы «Новая жизнь» и «Новый труд».

К. АНДРОНОВ,
директор Б.-Мурашкинской МТС.

Быстрее выполнить сенопоставки

Сено, сданное государству, надо своевременно запрессовать и отправить.

Колхозы Городецкого, Чкаловского, Балахнинского, Перевозского, Бутурлинского и Богородского районов полностью рассчитались с государством по сенопоставкам из первых укосов.

Но такие районы, как Ветлуж-ский, Воскресенский, Залесный, Пыщугский, Шарьинский и Тонкинский не организовали сдачи государству сена из первых укосов. Свое бездействие они об'ясняют дождливой погодой. Негодное об'яснение!

План сенопоставок должен быть выполнен до массовой уборки зерновых.

Н. ВЕСНИН.

Боремся за второй годовой план

Наша машинно-тракторная станция выполнила годовой план тракторных работ. Весной, когда мы приступили к полевым работам, особое внимание обратили на организацию труда и в бригадах—на усиление им технической помощи.

Силы мы расставили таким образом, что опытные трактористы помогали молодым. Например, старший тракторист А. Пелевин работал с Веденеевым, впервые севшим за руль трактора. Тов. Пелевин присутствовал при запуске машины, не уходил от трактора до тех пор, пока Веденеев не наладит как следует машину. Пелевин вспахал 258 гектаров, Веденеев—194 гектара при годовом задании 157 гектаров.

Для обслуживания тракторных бригад мы оборудовали две передвижных мастерских на простых телегах. Мастерские об'езжают тракторные отряды, производят технический осмотр. Теперь мы почти не имеем крупных простоев машин.

Каждую декаду проводится производственное совещание бригадиров. На этих совещаниях поднимается много новых вопросов.

В результате всех этих мероприятий из 114 трактористов 88 человек выполнили производственное задание, 49 трактористов премированы за первые 15 дней сева по 35 трудодней.

Большое внимание уделяем экономии горючего. На всех машинах поставлены пленкораспылители, на 35 тракторах имеются газоотсосы. У каждой бочки есть удлиненная пробка с отверстием, что дает возможность аккуратно переливать горючее. Широкое применение агрегатного посева экономит 3—4 килограмма горючего на каждом гектаре. На весенних работах МТС сэкономила 12 тысяч килограммов нефтепродуктов.

Бригада Семенычева, выполнив план на 124 процента, сэкономила 2.600 килограммов. Большую экономию горючего дали бригады Тихомирова, Кузина и Бебнева.

Сейчас усиленно готовимся к уборке урожая. При ремонте комбайнов мы столкнулись с большими трудностями, особенно в изысканиях частей. Нами реставрировано большое количество цепей Галля и Эверта. Все комбайны имеют зерноуловители.

В прошлом году «семейный» комбайн А. Панышева убрал более 400 гектаров при задании 180 гектаров. На этом комбайне жена Панышева работала штурвальным, брат Борис—трактористом. У них большая слаженность в работе. В этом году Панышевы также обязуются убрать 400 гектаров. Такое же обязательство взял комбайнер тов. Ленцов. Машинисты Феклин и Мартынова обещают намолотить до 1.000 тонн зерна каждый.

Коллектив нашей станции и на уборке урожая, и на осеннем севе будет бороться за дальнейшие успехи, за выполнение второго годового плана.

К. АНДРОНОВ,
директор Б.-Мурашкинской МТС.

Косьба трав закончена

Б.-БОЛДИНО, 19. (По телефону). Колхозы Б.-Болдинского района перевыполнили план сенокошения, вместо 4700 гектаров скошено 4814 га. Из скошенного застоговано 4100 гектаров.

На заливных лугах будет проведен второй укос.

ОТ СОВЕТСКОГО ИНФОРМБЮРО

ОПЕРАТИВНАЯ СВОДКА ЗА 18 ИЮЛЯ

В течение 18 июля наши войска на ОРЛОВСКОМ участке фронта продолжали наступление и, преодолевая контратаки противника, продвинулись вперед на 4—6 километров.

На БЕЛГОРОДСКОМ направлении — усиленные поиски разведчиков.

В течение 17 июля наши войска на Орловском участке фронта подбили и уничтожили 78 немецких танков и 20 бронемашин. В воздушных боях и огнем зенитной артиллерии уничтожено 137 самолетов противника.

* * *

На Орловском участке фронта наши войска, преодолевая сопротивление противника и отражая его контратаки, продолжали продвигаться вперед. Части Н-ского соединения заняли ряд населенных пунктов. Уничтожено 900 немецких солдат и офицеров. Части другого соединения, развивая наступление, уничтожили до 3.000 гитлеровцев, 61 орудие, 138 пулеметов и 25 минометов. Подразделения Н-ской гвардейской части штурмом взяли сильно укрепленный противником населенный пункт, уничтожив при этом до батальона немецкой пехоты, захвачено несколько складов с оружием и продовольствием. На одном участке крупные силы вражеской пехоты при поддержке 40 танков перешли в контратаку. Бойцы Н-ской гвардейской части встретили немцев огнем из всех видов оружия. Контратака противника захлебнулась. На поле боя осталось сотни трупов немецких солдат и офицеров и 17 подбитых и сгоревших танков.

* * *

На Белгородском направлении проходили поиски разведывательных отрядов. Группа бойцов во главе с капитаном Волковым на танке проникла в расположение врага и обнаружила 20 немецких танков. Разведчики вернулись в свое подразделение и в сопровождении еще двух танков снова направились к месту скопления вражеских машин. Скрытно подойдя к расположению противника, три советских танка на полном ходу ринулись в атаку. Не ожидавшие удара, немецкие танки, беспорядочно отстреливаясь, стали отходить. На поле боя остались 9 подбитых и горящих танков противника. Разведчики младший сержант Романенко и красноармеец Грушецкий проникли в расположение противника, взорвали вражескую огневую точку, истребили 10 гитлеровцев и захватили в плен немецкого офицера. Старшина Егоров очередью из ручного пулемета сбил вражеский истребитель «Мессершмитт-109». Красноармеец Каврига двумя выстрелами из противотанкового ружья поджег бомбардировщик «Юнкерс-88». Самолет упал на нашей территории и сгорел вместе с экипажем.

* * *

Северо-восточнее Новороссийска немцы, пытаясь вернуть потерянную накануне высоту, предприняли несколько контратак. Наши подразделения отбили все контратаки гитлеровцев и прочно удерживают занятые позиции. На поле боя осталось до 200 вражеских трупов, 8 сгоревших и подбитых немецких танков.

* * *

Нашей авиацией в Черном море потоплена подводная лодка противника.

В Баренцовом море потоплен немецкий транспорт, повреждены два транспорта и сторожевой корабль противника.

* * *

На Орловском участке фронта на сторону Красной Армии перешли семь солдат 262 немецкой пехотной дивизии. Перебежчики предлагали сдаваться в плен на пяти автомашинах, нагруженных боеприпасами.

* * *

Против партизанского отряда, действующего в одном из районов Ленинградской области, немцы снарядили крупную карательную экспедицию. Свыше тысячи вражеских солдат и офицеров с танками и артиллерией осаждали партизан. Заняв круговую оборону, советские патриоты в течение дня отбивали атаки противника. Измотав немцев стойкой обороной, партизаны перешли в контратаку и прорвали кольцо окружения. В этом бою немцы потеряли только убитыми 130 солдат и офицеров. Уничтожены 2 немецких танка и несколько автомашин с боеприпасами.

* * *

Немецкие солдаты, захваченные в плен на Орловском участке фронта, сообщают о тяжелых потерях немецкой армии. Перешедшие на сторону Красной Армии ефрейторы 192 полка 56 немецкой пехотной дивизии Людвиг В. и Август К. рассказали: «Русская артиллерия и авиация произвели большие опустошения в рядах нашего полка. Некоторые подразделения в первый же день потеряли до 60 процентов личного состава. Когда русские перешли в наступление и прорвали нашу оборону, командование, опасаясь окружения, отдало приказ об отходе. Началось беспорядочное бегство. Многие солдаты бросали оружие, шинели, одеяла и другие личные вещи. Воспользовавшись паникой, мы незаметно отделились от своего взвода и повернули по направлению к русским сдаваться в плен».

Пленный унтер-офицер 6 роты 482 немецкого пехотного полка Иоганн Шнебергер рассказал: «Из 80 солдат 6 роты в первый день наступления русских уцелело только 8 человек, да и те попали в плен».

Пленный фельдфебель 208 немецкой пехотной дивизии Герберт Гендолярр рассказал: «Командование прилагало все усилия, чтобы остановить наступление русских, но безрезультатно. За три дня многие подразделения дивизии уничтожены. Бешеный огонь русских батарей выбил нас из колеи. Мы не знали, куда деваться и что делать. Солдаты с ужасом говорили: «Русские нам готовят летний Сталинград».

ОПЕРАТИВНАЯ СВОДКА ЗА 19 ИЮЛЯ

В течение 19 июля наши войска на ОРЛОВСКОМ участке фронта продолжали развивать наступление на прежних направлениях и продвинулись вперед от 6 до 10 километров. За день отбито 12 контратак немецких войск с большими для них потерями.

Наши войска, наступающие СЕВЕРНЕЕ ОРЛА, заняли (кроме ранее опубликованных) еще 70 населенных пунктов, в том числе населенные пункты БУДА, УСАДЬБА, ХАТЬКОВО, СУСЕЯ, БРУСНЫ, УКОЛИЦЫ, КИРЕЙКОВО, НОГАЯ, ДОЛИНА, ВЫТЕБЕТЬ, СЕРЕДИЧИ, АЛЕШНЯ, ЩЕРБОВО, КУДРЯВЕЦ, ПЕШКОВА, МЕДВЕДКИ, ПЕПЕЛЕВКА, МИЛЯТИНО, ЛЬГОВО, ИЛЬИНСКОЕ, ВЕРХНЯЯ РЫДАНЬ, КОПТЕВО, ДОЛБИЛОВО, РУДНЕВО, АЗАРОВО, ГОРОДИЩЕ.

ВОСТОЧНЕЕ ОРЛА наши войска заняли (кроме ранее опубликованных) 40 населенных пунктов, в том числе населенные пункты СОЙМОНОВО, БОГДАНОВО, ОДИНОК, СЫЧИ, ЗАБРОДЫ, ДАЛЬНОВИДОВО.

ЮЖНЕЕ ОРЛА наши войска заняли 20 населенных пунктов, в том числе населенные пункты ОЗЕРКИ, ТУРЕЙКА, ТРОСНА, ЛАВРОВО и станцию МАЛОАРХАНГЕЛЬСК.

На БЕЛГОРОДСКОМ направлении продолжались усиленные поиски разведчиков.

В течение 18 июля наши войска на Орловском участке фронта подбили и уничтожили 72 немецких танка. В воздушных боях и огнем зенитной артиллерии сбито 97 самолетов противника.

* * *

На Орловском участке фронта наши войска продолжали наступление. Немцы спешно подбрасывают новые подкрепления и бросают их в контратаки. Преодолевая сопротивление противника и отражая его многочисленные контратаки, наши части продолжали продвигаться вперед и заняли ряд населенных пунктов. Части Н-ского соединения за последние четыре дня боев, нанося удары немцам и отражая их контратаки, подбили и сожгли более 150 немецких танков, уничтожили 54 самоходных пушки и много орудий. Захвачены большие трофеи, в числе которых 31 самоходное орудие и 17 вагонов с боеприпасами. На другом участке часть под командованием тов. Логозина истребила несколько сот гитлеровцев, взяла 215 пленных и захватила 12 полевых и 2 противотанковых орудия, 43 пулемета, склад с боеприпасами и склад с медикаментами. Танковая рота под командованием лейтенанта Маценко во встречном бою полностью уничтожила батальон немецкой мотопехоты.

* * *

На Белгородском направлении в боях против немецко-фашистских захватчиков хорошо действовали и отличились наши саперные войска. С начала наступления немцев, т. е. с 5 июля, на минных полях, а также подвижными группами минеров-охотников уничтожены сотни немецких танков, бронемашин и до 200 автомашин с боеприпасами и войсками. Саперы, под командованием т. Столярова, подорвали 28 немецких танков, прорвавшихся в расположение наших частей. Минеры-охотники подразделения, где командиром гвардии майор Арустамов, подорвали 11 танков противника.

* * *

Северо-восточнее Новороссийска противник предпринял несколько ожесточенных контратак, вновь пытаясь вернуть высоту, занятую нашими частями. Все контратаки немцев отбиты с большими для них потерями. Одну контратаку предпринял 560 немецкий штрафной батальон, состоящий из трех рот унтер-офицеров и одной роты офицеров. Бойцы, под командованием тов. Батлука, пулеметным огнем и в рукопашной схватке истребили до 300 гитлеровцев из состава этого батальона.

* * *

На одном участке Калининского фронта три наших разведывательных отряда, после артиллерийского обстрела вражеских позиций, атаковали противника. Разведчики выбили

(Окончание на 2 стр.).

ОТ СОВЕТСКОГО ИНФОРМБЮРО

ОПЕРАТИВНАЯ СВОДКА ЗА 19 ИЮЛЯ

(Окончание)

немцев с занимаемых позиций и овладели опорным пунктом противника. В этом бою разведывательными стрелами уничтожено до 200 немецких солдат и офицеров, захвачены трофеи и пленные.

* * *

На Ленинградском фронте огнем артиллерии и минометов уничтожено 4 орудия и разрушено более 20 дзотов противника. Снайперы Н-ской части истребили 73 гитлеровца. В воздушных боях и огнем зенитной артиллерии на подступах к Ленинграду сбито 3 немецких самолета.

* * *

Партизанский отряд «За Родину», действующий в одном из районов Орловской области, совершил внезапный налет на немецкий гарнизон, расположенный в крупном селе. Партизаны штурмом заняли село, истребили до роты гитлеровцев и захватили несколько пулеметов, автоматы, винтовки, боеприпасы и другие трофеи. Партизанский отряд, действующий в Смоленской области, 9 июля организовал крушение немецкого эшелона с горючим. В результате взрыва состав загорелся. Уничтожено 700 тонн бензина. Партизаны другого смоленского отряда на шоссейной дороге подорвали 18 автомашин с немецкими солдатами и военными грузами противника.

* * *

Взятый в плен на Орловском участке фронта ефрейтор 9 роты 351 полка 183 немецкой пехотной дивизии Герберт Зейстер рассказал: «351 полк до самого последнего времени находился на отдыхе в районе Спас-Деменска. Офицеры нам сообщили, что дивизия скоро отправится во Францию, а оттуда в Сицилию. Совершенно неожиданно 15 июля полк был поднят по тревоге и переброшен в район, где русские войска прорвали нашу оборону. Нас гнали безостановочно, не давая отдыха. Прибыв в район боев, подразделения полка с хода были брошены в контратаку против наступавших русских подразделений. За один час 9 рота потеряла 56 солдат убитыми и 15 ранеными, а остальные бежали с поля боя».

Заявление Герберта Зейстера дополняет обер-ефрейтор 12 пулеметной роты того же 351 полка Вилли Гиттнер. Он сообщил: «Мы были твердо уверены, что в ближайшие дни дивизия будет отправлена во Францию, а оттуда в Сицилию. Однако, в связи с напряженной обстановкой, создавшейся в районе Орла, полк был с исключительной поспешностью переброшен туда. На рассвете солдат 3-го батальона попытали в контратаку. Командование поставило перед нами задачу—остановить наступление русских, но ничего из этого не получилось. Батальон попал под сильный огонь русской пехоты и танков, понес большие потери и отступил».

Налеты нашей авиации на железнодорожный узел Орел, станции Навля, Карачев и аэродромы противника

В ночь на 18 июля наша авиация произвела налеты на железнодорожный узел Орел, станции Навля, Карачев и аэродромы противника.

На железнодорожный узел Орел сброшено много фугасных и зажигательных бомб. В результате бомбардировки возникли десятки пожаров, горели эшелоны и склады противника. Пожары сопровождались сильными взрывами.

На железнодорожных станциях Навля и Карачев прямыми попаданиями бомб разбито несколько воинских эшелонов противника.

Наши самолеты бомбардировали также аэродромы, на которых было обнаружено большое скопление немецких самолетов. Уничтожено и повреждено значительное число самолетов противника.

Три наших самолета не вернулись на свои аэродромы.

ЗА ГРАНИЦЕЙ

Десантные операции союзников на острове Сицилия

ЛОНДОН, 18 июля. (ТАСС). Алжирское радио сообщает, что войска союзников заняли Агридженто.

По сообщению агентства Рейтер, вчера вечером 8-я армия вынудила противника отступить до подступов к Катании. Английские войска, продвинувшись на север, отбросили правый фланг неприятельских сил.

ЛОНДОН, 19 июля. (ТАСС). Как сообщает алжирское радио, танковые части 8-й английской армии вступили в предместья Катании. Войска генерала Монтгомери движутся в обход группы аэродромов в Джербини. Английский флот подвергает непрерывному обстрелу береговую дорогу, ведущую из Катании в Мессину.

По сообщению министерства информации, английские войска продвигаются к югу от Катании, в то время как английский флот подвергает обстрелу город и коммуникации к северу от него.

Войска союзников заняли Агридженто. Американские части находятся в 17 милях от Энны, являющейся географическим центром Сицилии и важным коммуникационным узлом. Отбив вчера сильную контратаку противника к юго-западу от Энны, американские части продолжают свое продвижение.

НЬЮ-ЙОРК, 18 июля. (ТАСС). По сообщению агентства Ассошиэйтед Пресс, на острове Сицилия создана об'единенная англо-американская военная администрация во главе с английским генерал-майором Реннделлом. Она распустит все местные фашистские организации.

Налет авиации союзников на Рим

ЛОНДОН, 19 июля. (ТАСС). Штаб союзных войск в Северной Африке сообщает, что сегодня тяжелые бомбардировщики средиземноморского воздушного флота подвергли бомбардировке военные об'екты в Риме и его окрестностях. Главной целью была сортировочная станция, имеющая большое военное значение для держав оси. Перед налетом над городом были сброшены листовки, предупреждавшие о предстоящей бомбардировке. Пилотам и бомбардирам было специально указано, чтобы они избегали нанесения повреждений религиозным и культурным памятникам.

По сообщению агентства Рейтер первая группа бомбардировщиков вылетела в 9 ч. 13 м. утра. Когда самолеты достигли итальянской столицы, они совершили круг над об'ектами, тщательно следя за тем, чтобы каждая бомба попала в цель. Основным об'ектом налета был промышленный район Рима с его крупными транспортными и военными об'ектами. Мусолини намеренно скрыл их в городе, однако командование союзников пришло к выводу, что наступило время для нанесения тяжелого удара по этому последнему крупному железнодорожному центру Италии.

Действия авиации союзников

ЛОНДОН, 19 июля. (ТАСС). Как официально сообщается, вчера утром 500 бомбардировщиков союзников совершили налет на Неаполь. Клубы дыма над городом поднимались на высоту до 4 тысяч метров. Во время налета, длившегося полтора часа, сбрасывались бомбы весом в две с половиной тонны.

За день до того в налете на Неаполь участвовало 75 самолетов «Либерейтор», сбросивших на различные об'екты Неаполя более 150 тонн бомб крупного калибра. В завязавшихся 17 июля над городом боях было сбито 28 самолетов противника.

В ночь на 17 июля ожесточенным атакам подверглось несколько крупнейших трансформаторных подстанций, снабжающих электроэнергией итальянские электрофицированные железные дороги.

В ночь на 18 июля авиация союзников совершила налет на военные об'екты Редже-ди-Калабрии и ряд аэродромов Италии. Отмечены попадания во взлетно-посадочные дорожки и аэродромные сооружения.

Над Тирренским морем сбито 15 вражеских транспортных самолетов «Юнкерс-52».

Американская авиация совершила в ночь на 17 июля налет на Амстердам и северо-западную Германию. Уничтожено 50 самолетов противника. В ночь на 18 июля английские истребители атаковали аэродромы и железнодорожные об'екты во Франции, Голландии и Бельгии.

Назначение Оппено

ЛОНДОН, 17 июля. (ТАСС). Агентство Рейтер сообщает, что 14 июля в Фордефранс (остров Мартиника) прибыл Анри Оппено, назначенный Французским Комитетом Национального Освобождения верховным комиссаром французских владений на Антильских островах.

НЬЮ-ЙОРК, 18 июля. (ТАСС). Агентство Юнайтед Пресс сообщает, что верховный комиссар французских владений на Антильских островах Оппено отменил все декреты, изданные ставленником Вашингтона адмиралом Робером, и восстановил на Антильских островах республиканские законы. Оппено заявил, что он немедленно отправит находящиеся на Мартинике французские корабли и танкеры в США для переоборудования и подготовки их к присоединению к флоту союзников.

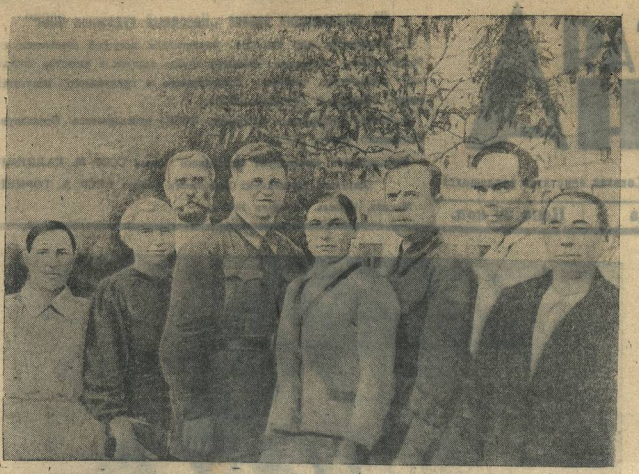

Лиховскому району, выполнившему на 1 июля 1943 года государственный план развития общественного животноводства, присуждено переходящее Красное знамя обкома ВКП(б) и исполкома облсовета.

На снимке: группа стахановцев животноводства и руководящих работников Лиховского района (слева направо) З. А. Карева—овчарка колхоза имени Калинина, Е. А. Гусева—председатель Высоковского сельсовета, А. И. Галкин—зав. случным пунктом колхоза «Смычка», А. С. Емелин—секретарь РК ВКП(б), М. И. Селезнева—доярка колхоза «Заря новой жизни», И. М. Пупков—зав. райзо, В. И. Кедров—главный зоотехник, В. В. Курганова—зав. МТФ колхоза имени 1 августа.

Фото П. Мозжухина.

ОБЗОР ПЕЧАТИ

БЕССТРАСТНЫЙ РЕГИСТРАТОР

Колхозы нашей области, успешно закончив весенне-полевые работы, сразу переключили свое внимание на подготовку к уборочной.

В подготовке колхозов к уборочной кампании важную роль играет районная печать, которая широко популяризирует опыт передовиков, критикует отстающих, выступает против благодушествующих и самообольщающихся весенними успехами.

Но, к сожалению, еще не вся районная печать ясно понимает свою огромную ответственность за проведение уборочной кампании. Есть еще в нашей области газеты, которые вопросы уборки совершенно не тревожат. Они сухо и бесстрастно регистрируют отдельные факты и совершенно забыли о своей роли быть коллективными организаторами и пропагандистами.

Ярким представителем таких газет является «Колхозный путь» (орган Вознесенского райкома ВКП(б) и райсовета депутатов трудящихся). Эта газета с 30 мая по 17 июня не обмолвилась ни словом о коренных вопросах, связанных с уборкой урожая. 17 июня она высказалась. Но как? В районе состоялось совещание партийного, советского и колхозного актива, посвященное итогам весеннего сева и задачам уборки урожая. Газета сочла возможным дать об этом лишь маленькую заметочку, в которой перечисляются фамилии выступавших в прениях товарищей, а о докладе сказано буквально следующее: «Докладчик поставил ряд практических задач по выполнению дальнейших сельскохозяйственных работ в колхозах».

В последующих номерах газета ограничивается тоже регистрацией событий. 24 июня, например, она публикует сухой, короткий отчет с пленума райкома ВКП(б), который обсуждал вопрос о работе МТС. В этом отчете ничего не рассказывается о том, как подготовила МТС к уборке комбайны, тракторы, кадры, как она организует соревнование. А ведь это основные вопросы!

6 июля бюро райкома слушало сообщение руководителей ряда колхозов о подготовке к уборочной. На заседании выявилось, что в этих колхозах сельхозмашины и транспортный инвентарь еще не отремонтированы, кадры к уборке урожая не готовятся.

Казалось бы, что такое тревожное положение в группе колхозов должно, наконец, заставить газету заговорить о подготовке к уборке во весь голос. Но редактор газеты вновь ограничился лишь регистрацией событий. Он опубликовал передовую статью, построенную на фактах, заимствованных на заседании бюро райкома, и этим ограничился. А где выступления руководителей колхозов, стахановцев сельского хозяйства, трактористов? Их нет в «Колхозном пути».

Так освещать вопросы подготовки к уборочной кампании нельзя. Большевистская газета не может быть регистратором событий. Она обязана проявлять себя как организатор, пропагандист, агитатор. Понимает ли это редактор «Колхозного пути» тов. Колузанов? Понимает ли это Вознесенский райком ВКП(б) и его первый секретарь тов. Киселев?

На призыв острецовских колхозников

ВАЧА. Колхозы Вачского района усиливают помощь освобожденным районам Сталинградской области в восстановлении животноводства. Подготавливается к отправке 60 голов крупного рогатого скота и 200 овец. Весь этот скот сейчас усиленно откармливается.

Всего колхозы района выделили для освобожденных районов 130 голов крупного рогатого скота и 350 овец.

По следам наших выступлений

„Металлурги Выксы в долгу перед родиной"

Под таким заголовком в «Горьковской коммуне» 29 июня был опубликован ряд корреспонденций о плохой работе Выксунского металлургического завода. Выксунский горком ВКП(б) создал специальную бригаду для расследования фактов, указанных в корреспонденциях.

14 июля выводы бригады обсуждались на бюро горкома ВКП(б). Бюро вынесло следующее решение:

«Материал, помещенный в «Горьковской коммуне» 29 июня, считать правильным и полностью подтвердившимся.

За срыв выполнения производственной программы 1942 года и первого полугодия текущего года директору завода тов. Соболеву об'явить строгий выговор с занесением в учетные документы.

Предупредить тов. Соболева, что если он в ближайшее время не исправит положения на заводе, горком ВКП(б) вынужден будет поставить вопрос о его партийности.

Предупредить секретаря парткома тов. Балакина, что если партийный комитет завода не примет всех мер к улучшению партийно-массовой работы и к усилению своего контроля над деятельностью администрации, то к нему будут приняты более строгие меры партийного взыскания».

Бюро горкома ВКП(б) потребовало от завкома металлургов организации действенного соревнования цехов, смен, бригад и отдельных рабочих, широкого показа хода соревнования, передачи опыта передовых отстающим, показа лучших людей.

Оргинструкторскому отделу и отделу пропаганды и агитации горкома ВКП(б) предложено систематически помогать заводской партийной организации в налаживании массовой политической работы, в восстановлении работы партийных групп, в улучшении политического воспитания коммунистов и повышении их авангардной роли на производстве.

* * *

Поэзия, разящая врага

(К 50-летию со дня рождения В. В. Маяковского)

Война 1914—18 года кровавит поля Европы. Под залпы ее родятся грозовые слова Маяковского, сокрушающие зачинщиков войны—немцев. Не забыть нарисованную кистью великого поэта картину сражения навалившего «на сажень человеческого мяса». Не выветрились из памяти «гниющий вагон», где «на сорок человек—четыре ноги».

Германия превращена в огромную кухню убийств и насилий («Война и мир»). Немец волочит на виселицу жертвы свои («Вравшим кистью»). Слышны разрывы германских снарядов, разносящие в прах, в обломки сокровища мировой культуры («Штатская правда»). Вот они—«герои» немецкого фронта и тыла: «Жирные, налитые пивом пальцы прусских улан украшены кольцами хранилищ Лувена и сдобные булочницы юбки брюссельских кружев треплют по улицам Берлина».

Годы гражданской войны. Испепеляющий смех Маяковского обрушивается на головы незадачливых кайзеровских фон-дер-Гольцев, которые лезли на нашу землю.

В 1923 году из-под пера Маяковского выходит сатирический портрет Мусолини. Как ярко запечатлен здесь во всей наготе фашистский хищник! Это животное типа шимпанзе. Это—бандит и погромщик. Это—палач, изобретатель самых утонченных пыток.

Пламенный советский патриот, Маяковский создавал чудесные стихи о нашей социалистической стройке, о дружбе, о молодости, о культурных богатствах. Но поэт слышал крадущуюся поступь фашистского бандита с его воздушными и наземными демонами разрушения—и призывал: «В ответ на разгул фашистской злобы тверже стой на посту ноги».

Маяковский, певец ленинско-сталинской дружбы народов, страстно враждебен фашизму—проводнику человеконенавистнических расовых бредней. Художник, свято чтивший женщину и любовно взиравший на нашу детвору, кровью сердца пророчески рисует картины разгула фашистского зверья: «Жену твою усатый унтер за косы к себе волочит в наложницы. Лежит пламня на пороге дочка. Платок—и кровь красное платочка».

Поэзия Маяковского—могучий призыв к обороне родины. Так и кажется, что многие стихи его родились в огне и бурях Великой Отечественной войны.

Поэт, устами которого народ наш вспел мудрое большевистское руководство, стратегический гений Ленина и Сталина, писал: «самое сильное наше оружие—большевистская мысль» («Арсенал ленинцев»). Певец героики советского народа («Хорошо!», «Перекопский энтузиазм» и др.) своими образами предугадал легендарные подвиги советских людей, ежедневно, ежечасно совершаемые сейчас на полях брани.

Проникновенный художник сознавал, что морально-политическое единство, великая дружба народов страны Советов—непобедимое оружие. Нашу Красную Армию он называл «железной силой содружия». Поэт красочно показывал прочность советского тыла. Он видел ее в боре средств на нужды обороны («Подводный комсомолец»), в стремлении к всемерной помощи фронту («Каждый, как может, помогает фронту»), в самоотверженности советских граждан, преодолевающих любые трудности («Хорошо!»).

Обращая свой взор в грядущее, Маяковский предвидел колоссальную роль техники в будущих войнах: «войну грядущего решит аэропланов рой», «наши танки стонут и стены и лужи». Он говорил об опасности химического нападения со стороны обезумевшего фашизма и требовал от советских людей овладения средствами обороны, в том числе противохимической («Лозунгирифмы» и др.).

Поэт понимал, что на борьбу с фашизмом должно быть мобилизовано все прогрессивное человечество: «Во всех уголках земного шара народный лозунг будь таков: разговаривай с фашистами языком пожаров, словами пуль, острыми штыками».

Пятидесятилетие со дня рождения великого поэта совпадает с радостным известием о новом нашем наступлении на Орловском участке фронта. И сейчас с особой силой звучат для нас слова: «Как фашисты ни грозят, а попятится назад», слова того, кто звал в борьбе с фашизмом «гнев скруглить в огромный бомбы мяч».

С. ЧЕРВЯКОВСКИЙ,
кандидат филологических наук.

ДРОВА—ГОРОДУ ГОРЬКОМУ!

Ко всем трудящимся города Горького, работающим на заготовке и вывозке дров для города

В ответ на первомайский приказ товарища Сталина рабочие, работницы, инженерно-технические работники и служащие колонны Сталинского района, работающие на заготовке дров на лесоучастке «Каменный Овраг» Керженского леспромхоза, добились роста производительности труда. За период работы май—июль средняя дневная выработка на одного рабочего колонны выразилась в 2,8 кбм, вместо двух кубометров по норме. Значительное число стахановцев показывает образцы высокой производительности труда. Товарищи Ульянова С. Г. и Грошева А. И. заготавливают ежедневно от 4 до 5,5 кубометра каждая, тов. Власова Т. Д.—от 4 до 4,5 кубометра, тт. Рябина и Топунова систематически вырабатывают свыше 4 кубометров каждая. Соревнуясь с ними, не отстают и т. Манахова, т. Калинина и другие. В колонне уже насчитывается свыше 30 двухсотников и, на основе развернувшегося соревнования, ряда двухсотников с каждым днем растут.

В нашем коллективе нет ни одного рабочего, не выполняющего норм.

Правильная организация труда дает возможность вновь пришедшим рабочим, ранее не работавшим в лесу, уже на второй и на третий день выполнять и перевыполнять нормы.

В результате на 16 июля с. г. наша колонна заготовила уже 19 тысяч кубометров дров.

Высоко оценив наш труд, Горьковский горком ВКП(б) и исполком горсовета решили вручить нашему Сталинскому району переходящее Красное знамя. Это вызвало у нашего коллектива желание работать еще лучше, еще производительнее. И мы берем на себя обязательство довести среднюю дневную выработку до 3 кубометров в день на человека. Это даст нам возможность выполнить досрочно задание ВКП(б) и горисполкома и к 25 сентября 50 тысяч метров дров, из них 25 тысяч метров — к 1 августа.

Мы призываем всех работников, инженерно-технических работников и служащих, работающих на лесоучастках, заготовительностью отгружать необходимое количество дров для нашего города, чтобы предприятия, учреждения, школы, детские ясли, ясли, больницы, бани, общежития население города Горького в зимних условиях работали бесперебойно.

Дадим фронту все необходимое для быстрейшего разгрома ненавистных варваров и освобождения нашей советской земли от оккупантов. Будем достойны нашей героической Красной армии, грозной врага в ожесточенных боях. Выполним боевой приказ товарища Сталина: дадим все силы для победы над врагом.

Да здравствует наша героическая Красная Армия и Верховный Главнокомандующий Маршал Советского Союза товарищ Сталин!

По поручению собрания рабочих, инженерно-технических работников и служащих колонны Сталинского района, работающей на заготовке дров для города Горького на лесоучастке «Каменный Овраг» Керженского леспромхоза:

Мастер Рябинин Г., десятники Кожевников Г., Кузнецов Г., Животнова Е., Максимова, стахановцы: Манахова С., Ухина А., Топунова П., Рябина А., Частова М., Грошевская Э., Булатов И., Рубцова, Турьева Е.; Халатова Т., Власова Е., Исланова М.

День города Горького

ВЕЧЕР ПАМЯТИ МАЯКОВСКОГО

▲ 18 июля в Доме партийного просвещения горкома ВКП(б) состоялся вечер, посвященный 50-летию со дня рождения В. В. Маяковского. С докладом о жизни и деятельности великого поэта выступил кандидат филологических наук тов. Александров, мастер художественного слова тов. Рукин и артист ТЮЗ т. Турин прочитали произведения В. В. Маяковского.

ВСТРЕЧА С ПИСАТЕЛЕМ-ФРОНТОВИКОМ

▲ 16 июля состоялась товарищеская встреча горьковских писателей и журналистов с писателем-орденоносцем Б. Рюриковым. Тов. Рюриков рассказал о фронтовых впечатлениях, о армейской печати, о встречах на фронте с земляками-горьковчанами и т. д.

ВЫПУСК МОЛОДЫХ ВРАЧЕЙ

▲ 15 июля состоялся выпуск 345 молодых врачей—воспитанников Горьковского мединститута. 20 отличников учебы получили дипломы 1-й степени. 12 выпускников оставлены при институте в качестве аспирантов.

ГОРЬКОВСКИЙ МЕДИНСТИТУТ—ПОБЕДИТЕЛЬ ВСЕРОССИЙСКОГО СОРЕВНОВАНИЯ

▲ За лучшие показатели в минувшем учебном году Горьковскому медицинскому институту присуждено переходящее Красное знамя Наркомздрава РСФСР и ЦК союза медсантруд Центра.

На состоявшемся на-дни в Большом зале облисполкома торжественном заседании студентов и профессорско-преподавательского состава мединститута председатель ЦК союза тов. Гуртовой вручил победителю соревнования Красное знамя.

ВЗНОСЫ РАЦИОНАЛИЗАТОРОВ

▲ В результате внедрения в производство на заводе «Красное Сормово» 804 рационализаторских предложений, завод за минувшее полугодие сэкономил 2.000 тонн стали, 2250 тонн мазута, 1 тыс. киловаттчасов электроэнергии, 1.300 тыс. человеко-часов живого времени, а также большое количество цветных металлов.

СТАРЫЕ ПРОИЗВОДСТВЕННИКИ ПЕРЕДАЮТ СВОЙ ОПЫТ

▲ На-днях комсомольская организация цеха, где начальник тов. Белкин (завод «Кр. Сормово»), организовала встречу старых кадровиков, встречавшихся с водства с молодыми рабочими. Знатный токарь цеха тов. Тимофеев, мастер участка тов. Бритов, стахановка тов. Голованова поделились с молодежью своим опытом стахановской работы.

Всесоюзный День физкультурника

18 июля на стадионах и водных станциях гор. Горького

СТАДИОН «ДИНАМО»

Физкультурный день начался легкоатлетическими соревнованиями, в которых участвовал низовой коллектив спортобщества «Динамо». Затем состоялась спартакиада по легкой атлетике на первенство ремесленных и железнодорожных училищ и школ ФЗО. С большим преимуществом первенство завоевало РУ № 1 (директор тов. Менкен).

В 17 часов начались соревнования лучших легкоатлетов гор. Горького, в числе которых были спортсмены, включенные в состав городской команды на Поволжскую спартакиаду: мастера спорта тт. Фокина, Поль, Лепехов, а также Дроздов, Гладких, Неликова, Крагинский, Чубарь и другие.

Позднее состоялась интересная футбольная встреча горьковской команды «Торпедо» с командой мастеров московского «Торпедо», выступившей в следующем составе: Разумовский, Ремин, Мацкаркин, Ильин, Загрецкий, Морозов, Карпачев, Георгий Жарков, Пономарев, Кузин и Владимир Жарков. Напряженная игра принесла победу гостям со счетом 3:1.

ВОДНАЯ СТАНЦИЯ «ВОДНИК»

В спартакиаде по плаванию первенство ремесленных и железнодорожных училищ и школ ФЗО лучших результатов добился житель Ленинградского сорвенний ремесленного училища № 4 Всевоспитание, таким образом, и ское первенство.

В 13 часов состоялись соревнования по плаванию, в которых, кроме участие лучшие пловцы гор. Лидия Павленко, Федорова, Бирюков и другие.

ВЕЛОГОНКИ

С утра на 12-м километре Ковского шоссе состоялись гонки с участием заслуженного мастера спорта Павла Орлова. С красным результатом гонку километров выиграл П. Орлов, предыдущий дистанцию за 2 ч. 54 сек., что является новым частным рекордом и только 1 минуту уступает всесоюзному рекорду. Гонку на 20 метров для женщин выиграла Тихонова (43 м. 50 сек.).

Ответственный редактор В. А. КУРОЕДОВ.

В театрах:

ТЕАТР ОПЕРЫ И БАЛЕТА. 21 июля—«Честь мундира».

ТЕАТР ДРАМЫ. 20 июля—«Нашествие», 21—«Мещане». Репертуар на 2-ю половину июля: 22 и 30—«Коварство и любовь», 23, 24, 26 и 27—«Олеко Дундич», 25 днем—«Машенька», вечером—«Мещане», 28—«Москвичка», 29—«Урок жизни», 31—«Фронт».

ТЕАТР КУКОЛ И МАРИОНЕТОК. 20, 22 и 24 июля в помещении ТЮЗ'а — «Одолеем Бармалея» в 5 час. вечера.

ГОСЦИРК. Большая цирковая программа в 3-х отд.

Адрес редакции: г. Горький, 5, ул. Свердлова, 23. Телефоны: отв. секретарь—3-29-71, 3-55-91; отделы парт. жизни—3-24-83, промышленности и транспорта—3-50-29, реки—4-09, сельского хозяйства—3-35-74, писем—3-48-04, 3-48-93.

МЦ 06869 Горьковский Полиграф, ул. Фигнер, 32. Размер 60 X 43