Пролетарии всех стран, соединяйтесь!

XXVI ГОД ИЗДАНИЯ

Горьковская Коммуна

Орган Горьковского обкома и горкома ВКП(б), областного и городского Советов депутатов трудящихся

№ 165 (7459). | Среда, 11 августа 1943 года | Цена 20 коп.

Комбайнам — полную нагрузку

Машинно-тракторные станции области должны убрать комбайнами 130 тысяч гектаров хлеба, но они исключительно плохо выполняют эту задачу. Несмотря на наличие большого количества сложных уборочных машин, МТС убрали лишь 1.260 гектаров или 1 процент к плану.

Нарукосвский район уже закончил жнитво озимых и ведет уборку яровых. В этом районе сжато 17.500 гектаров хлебов или 60 процентов зерновых культур. А комбайнами убрано лишь 600 гектаров. И это при наличии 20 машин! Большинство комбайнов в Нарукосвской МТС простаивает из-за разного рода неполадок, в частности, из-за неисправности тракторов. Директор МТС тов. Малышев и старший механик тов. Дружков плохо позаботились о том, чтобы все комбайны и тракторы подготовить к уборке урожая. Им хватило для этого весны и лета!

Больше-Болдинский район закончил жнитво озимых на площади 10.550 гектаров и убрал уже 1.000 гектаров яровых. А Больше-Болдинская МТС в уборке хлебов все еще не участвует. Имея 15 комбайнов, она убрала всего 10 гектаров. Кто может поверить, что в одном из южных районов области озимые не поспели для комбайновой уборки? Только безответственным отношением руководителей Б.-Болдинской МТС (директор тов. Дмитриенко) и Б.-Болдинского райкома партии (секретарь тов. Перевозчиков) можно об'яснить срыв комбайновой уборки. Они, очевидно, не понимают, какой огромный ущерб государству наносят простои комбайнов и тракторов.

Весьма недальновидными оказались директор Андреевской МТС тов. Мязин и старший механик тов. Ялпин. Они не сумели во-время отремонтировать комбайны, и часть машин все еще стоит на усадьбе. Но беззаботные люди считают вовсе и необязательным участие комбайнов в уборке озимых.

Необходимо решительно покончить с безответственным отношением к комбайновой уборке. План уборки машинно-тракторные станции обязаны выполнить во что бы то ни стало. Северные МТС должны учесть ошибки южных МТС и не откладывать комбайновую уборку, а развертывать ее, прежде всего, на озимых полях. Южные МТС имеют возможность поправить свои дела на уборке яровых и на молотьбе, добиваясь перевыполнения плана за счет этих работ.

Ни один комбайн не может простаивать. Не для того партия и правительство вооружили наше сельское хозяйство первоклассной техникой, чтобы комбайны стояли без дела. Уборочные машины должны работать не менее 16 часов в сутки, двойной загрузкой!

В ряде МТС комбайны плохо работают из-за недостаточного технического обслуживания. По указанию СНК СССР и ЦК ВКП(б) в каждой МТС и совхозе необходимо на каждые 5—8 комбайнов организовать по одной передвижной ремонтной мастерской на конной тяге, снабдить все комбайновые агрегаты годовыми запасными частями, материалами, инструментом, заправочным инвентарем и противопожарными средствами. Многие руководители МТС не выполнили это требование и сейчас приносят плоды своего безделья: происходят частые поломки и остановки машин.

Среди комбайнеров есть много новичков, не имеющих опыта и нуждающихся в помощи. Им должна быть оказана в первую очередь помощь со стороны механиков МТС. Комбайнер Красно-Октябрьской МТС тов. Сулейманов, вступив во Всесоюзное социалистическое соревнование, дал обязательство повседневно оказывать помощь двум молодым комбайнерам. Пример тов. Сулейманова заслуживает того, чтобы ему последовали все передовые комбайнеры.

Большинство коллективов машинно-тракторных станций приняло вызов комбайнеров и трактористов Чкаловской области, включилось во Всесоюзное социалистическое соревнование, взяв конкретные обязательства. Нужно, чтобы соревнование было действенным, чтобы комбайнеры и трактористы выполнили свои обязательства.

Большую ответственность за работу МТС несут райкомы партии и райисполкомы. Если плохо работает МТС, если срывается комбайновая уборка, если простаивают сложные машины, это значит, что в том повинен не только директор МТС, но и секретарь райкома партии и председатель райисполкома.

Наша область зачислена кандидатом на получение переходящего Красного Знамени Государственного Комитета Обороны за успехи на весеннем севе, по животноводству и успешную работу тракторного парка МТС. Недопустимо, чтобы машинно-тракторные станции области получили хорошую оценку своей работы, не выполняли в дальнейшем государственных заданий.

В передовой области не может быть отстающих МТС!

В честь Орловских и Белгородских дивизий

На митинге в депо станции Арзамас II кузнец тов. Устимов заявил:

— Весь наш народ радуется и гордится славными победами красных воинов. Наша святая обязанность — поддержать наступление Красной Армии еще большим увеличением производительности труда. Лично я обязуюсь вдвое перевыполнять нормы.

В тот же день тов. Устимов выполнил более двух норм.

Ремонтники решили ознаменовать победы Красной Армии и приказ вождя досрочным выпуском из промывочного ремонта 2 локомотивов. Свое слово они сдержали, сократив время простоя паровозов на холодной промывке на 10 часов, на горячей—на 4 часа.

В вагоноремонтном пункте плотники тт. Порошенков и Спирин, слесарь тов. Лызлов и другие, став на сталинскую вахту в честь Орловских и Белгородских дивизий, выполняют дневные задания на 180—200 проц.

С превышением суточного графика

Цех, где начальником тов. Гуськов,—один из ведущих на автозаводе имени Молотова. До марта этот цех был отстающим, выполнял месячный план всего на 70—75 процентов. За полгода до этого в нем сменилось три начальника, а мастера менялись чуть ли не ежемесячно. Все дело шло самотеком. Причины срывов плана и невыполнения рабочими норм не изучались и не устранялись, передовые рабочие не поощрялись, лодыри и дезорганизаторы производства не наказывались. Рабочие места были организованы плохо, загрязнены, завалены деталями, которые станочники вынуждены были сами подносить к рабочему месту.

Тов. Гуськов, придя в цех, стал добиваться лучшей наладки штампов, применения скоростных методов ремонта оборудования, более широкого внедрения поточной системы производства, поощрения передовых рабочих. Это повысило заинтересованность и ответственность рабочих, и многие из не выполнявших задания стали вырабатывать по 2—3 нормы в день.

Большую работу развернули партийная и профсоюзная организации. Они провели ряд бесед с рабочими о героической борьбе Красной Армии и задачах тружеников тыла, наладили технучебу молодых рабочих непосредственно у станка, организовали общественный контроль в столовых, стали как следует проводить социалистическим соревнованием. В результате апрельский и майский план был цехом перевыполнен.

Постепенно люди научились работать по суточному графику. Каждый мастер и рабочий стал знать, что и когда нужно сделать, чтобы нормы и планы выполнялись.

В цехе началось новое движение. Инициативу проявила стахановка-слесарь тов. Василькева. После основной своей работы по ремонту оборудования она становилась за станок и выполняла по 4—5 норм. Таким же путем бригады слесарей-ремонтников тт. Краева, Чеснокова и Курзина сделали дополнительно сотни деталей. Работники бухгалтерии, планового отдела, технолог тов. Кузьмина, конструктор тов. Ильина, после выполнения основных своих обязанностей также начали работать на станках и выполнять по 1,5—2 нормы.

В июле цех уже по всем участкам выдержал суточный график. Воодушевленный победами Красной Армии и приказом Верховного Главнокомандующего Маршала Советского Союза товарища Сталина, коллектив цеха еще выше поднял темпы работы и в результате этого перевыполнил июльский план на 43,5 процента, за что получил переходящее Красное Знамя завода.

Сейчас цех работает еще лучше, идет с превышением суточного графика.

Инженер И. РЯБОВ.

Трудящиеся изучают книгу товарища Сталина „О Великой Отечественной войне Советского Союза“

Партийные организации Куйбышевского района города Горького уделяют исключительно серьезное внимание изучению книги товарища Сталина «О Великой Отечественной войне Советского Союза».

В районе организовано и работает 20 кружков по изучению книги товарища Сталина, из них 4 кружка в июле закончили изучение материала «Итоги двух лет Великой Отечественной войны».

Хорошо работают кружки, где пропагандистом тов. Векслер (хлебокомбинат)—он провел 3 занятия, и тов. Гладков (винзавод) — провел 2 занятия. В районе организован постоянно действующий семинар для пропагандистов. При парткабинете систематически устраивается консультация по книге товарища Сталина.

Пропагандисты района прослушали лекцию тов. Крылова о книге товарища Сталина и лекцию на тему: «Научное предвидение товарища Сталина о ходе Великой Отечественной войны». Пропагандистами практикуется взаимное посещение занятий кружков.

Райкомом ВКП(б) проведены индивидуальные и групповые теоретические собеседования с руководящими работниками района. В собеседованиях участвовало 82 человека.

Теоретические собеседования явились началом подготовки к районной теоретической конференции на тему: «Учение Ленина — Сталина о защите социалистического отечества». Конференция состоялась 3 августа. В ней участвовало около 100 человек.

В августе начал работать постоянно действующий семинар для партийно-хозяйственного актива района. Руководит им первый секретарь райкома партии тов. Воронин.

В организациях Верхне-Волжского речного пароходства и управления госрезервами организуются теоретические конференции. Лекторской группой прочитан цикл лекций по отдельным вопросам книги товарища Сталина.

Г. БАХТИН,
зам. зав. отделом пропаганды и агитации Куйбышевского райкома ВКП(б).

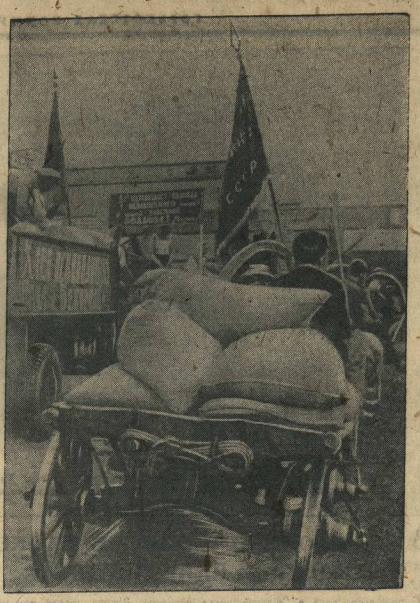

Ежедневно, с утра до позднего вечера прибывают на ссыпной пункт красные обозы колхозов Кстовского района. На снимке: красный обоз колхозов имени 1-го мая, имени РККА, имени Буденного, имени Кирова, Кстовского района, доставивший на ссыпной пункт 12 тонн хлеба.

Фото П. Мозжухина.

ПЕРВЫЙ ХЛЕБ—ГЕРОИЧЕСКОЙ КРАСНОЙ АРМИИ

7.000 пудов доставили красные хлебные обозы

Б.-БОЛДИНО, 10. (По телефону). Колхозы Б.-Болдинского района закончили жнитво озимых на площади 10.550 гектаров. Развертывается уборка яровых.

В честь освобождения Орла и Белгорода 8 августа был организован районный красный хлебный обоз. В нем участвовали 45 колхозов. Колхоз имени Ворошилова получил первую квитанцию, сдав государству 55 центнеров зерна. Колхоз «Красный металлист» доставил красным обозом 85 центнеров хлеба, «Красный пахарь»—40 центнеров.

Всего районный красный хлебный обоз дал 7.000 пудов зерна. 12 августа будет организован второй районный хлебный обоз, который доставит еще большее количество хлеба.

Завершая уборку колосовых, усиливать темпы хлебосдачи

МУРОМ, 10. (По телефону). Колхозы Муромского района на приказ товарища Сталина и новые победы Красной Армии отвечают усилением темпов уборки урожая. В эти дни на полях кипит исключительно напряженная работа. Колхозники и колхозницы стремятся убрать урожай в самые сжатые сроки.

8 августа колхозы района закончили жнитво озимых на площади 10.400 гектаров. Сейчас в разгаре уборка яровых: сжато уже свыше 3.000 гектаров. Полностью убран и обмолочен горох с площади 690 гектаров.

Ряд колхозов закончил жнитво колосовых. Борисовский и Петряевский колхозы не только закончили жнитво, но и заскирдовали весь хлеб.

Через 3—4 дня в районе будет закончено жнитво яровых. Урожай ожидается хороший—около 13 центнеров зерна с гектара.

Однако район отстает с хлебопоставками. Сдано государству только 183 тонны зерна из нового урожая.

Соревнование комбайнеров

Уберу 700 гектаров

Наконец наступил долгожданный день: я снова вывел свой комбайн на просторные колхозные поля. Вот уже 9 лет, как я с ним не расстаюсь. В 1935 году сиял его с платформы товарного вагона, и с тех пор работаю комбайнером, из года в год перевыполняя сезонные задания.

В прошлом году за 29 календарных дней я убрал 576 гектаров, почти 4 сезонных нормы. В среднем я ежедневно убирал по 16,5 гектара, а в отдельные дни доводил выработку до 30 гектаров.

Уверенно начал уборку и в этом году. Комбайн я отремонтировал тщательно. Начал подготовлять его в то время, когда еще работал на тракторе. Весной план тракторных работ выполнил на 336 процентов, причем сэкономил 950 килограммов горючего.

К работе на комбайне приступил 5 августа. Первые часы были уделены регулировке, креплению и проверке трущихся узлов. Но все же за первые 4 часа работы убрал 9 гектаров. В последующие дни дело пошло вполне нормально, убираю по 15—20 гектаров.

Я и мои товарищи, воодушевленные успешными действиями доблестной Красной Армии, готовы работать, не покладая рук, чтобы помочь колхозам убрать урожай, сохранить для славных защитников родины каждый килограмм зерна. Вступая во Всесоюзное соревнование комбайнеров, даю обязательство убрать в текущем году своим комбайном 700 гектаров, сэкономить при этом не менее тысячи килограммов горючего.

В прошлые годы я подготовил 5 комбайнеров. Все они сейчас самостоятельно ведут уборку. В этом году дополнительно обучаю двоих молодых товарищей. Готовлю работать на комбайне также свою жену.

Малек СУЛЕЙМАНОВ,
комбайнер Красно-Октябрьской МТС.

ОТ СОВЕТСКОГО ИНФОРМБЮРО

ОПЕРАТИВНАЯ СВОДКА ЗА 10 АВГУСТА

В течение 10 августа наши войска на БРЯНСКОМ направлении, преодолевая сопротивление противника, продолжали наступление, заняли свыше 30 населенных пунктов и среди них районный центр и железнодорожную станцию ХОТЫНЕЦ (26 километров восточнее Карачева).

На ХАРЬКОВСКОМ направлении наши войска продолжали успешно развивать наступление и, продвинувшись вперед от 8 до 12 километров, заняли свыше 70 населенных пунктов, в том числе районный центр ЛИПЦЫ (20 километров северо-восточнее Харькова), районный центр СТАРЫЙ САЛТОВ, районный центр ПЕЧЕНЕГИ, крупные населенные пункты БОЛЬШОЙ БОБРИК (22 километра юго-восточнее Сумы), БОРОМЛЯ, КИРИКОВКА, КОЗЬЕВКА, ШАРОВКА, БОЛЬШАЯ РОГОЗЯНКА, БОЛЬШИЕ ПРОХОДЫ, ВЕСЕЛОЕ, ПЯТНИЦКОЕ (35 километров восточнее Харькова на западном берегу Северного Донца) и железнодорожные станции СКРЯГОВКА, КИРИКОВКА, СПИЦИН, ГУТЫ, ГАВРИШИ, РОГОЗЯНКА (22 километра северо-западнее Харькова).

На других фронтах наши войска вели боевую разведку и артиллерийско-минометную перестрелку с противником.

В течение 9 августа наши войска на всех фронтах подбили и уничтожили 35 немецких танков. В воздушных боях и огнем зенитной артиллерии сбито 84 самолета противника.

* * *

На Брянском направлении наши войска продолжали наступление.

Северо-западнее Орла ожесточенные бои развернулись за участок железной дороги в районе станции Хотынец. Немцы подтянули сюда два бронепоезда, крупные силы пехоты и танков. После упорных боев советские части сломили сопротивление противника, продвинулись на 6 километров и подошли вплотную к Хотынцу с севера и востока. В это же время подразделения части, где командиром т. Солдатов, захватили населенный пункт Образцово, расположенный южнее Хотынца, и ударили по врагу с тыла. В ожесточенном бою немцы были разгромлены. Наши войска заняли районный центр и железнодорожную станцию Хотынец и продолжают преследовать отступающего противника. Один немецкий бронепоезд подбит нашими артиллеристами. Части Н-ского соединения, действующие западнее Орла, стремительным ударом ворвались на немецкий аэродром и захватили 25 самолетов, 5 танков, 15 орудий, склад горючего и 30 тысяч авиабомб.

Западнее Кромы Н-ское соединение, преодолевая сопротивление противника, овладело 14 населенными пунктами. В боях за эти пункты уничтожено более 1.000 гитлеровцев. Захвачены у противника 10 танков, 6 орудий, 4 шестиствольных миномета и склад боеприпасов. На другом участке наши войска, отражая ожесточенные атаки немцев, подошли к крупному населенному пункту. За два дня боев на этом участке наши части уничтожили до полка немецкой пехоты, захватили 17 орудий, 86 пулеметов и другие трофеи.

* * *

На Харьковском направлении наши войска продолжали успешное наступление.

Северо-западнее и западнее Харькова советские войска, перемалывая подошедшие резервы противника, продвигались вперед и заняли ряд населенных пунктов. Н-ская часть в результате ночной атаки заняла крупные населенные пункты Большой Бобрик и Боромля (юго-восточнее г. Сумы). Бойцы Н-ского соединения уничтожили до 1.500 гитлеровцев и захватили 42 орудия разного калибра, 130 пулеметов, 300 повозок и другие трофеи. На одной из железнодорожных станций захвачены у немцев 250 автомашин с различными грузами.

Севернее и северо-восточнее Харькова Н-ское соединение продвинулось до 12 километров и заняло районный центр Липцы. Бойцы другого соединения переправились через реку Северный Донец и в результате ожесточенного боя овладели районными центрами Старый Салтов, Печенеги и крупным населенным пунктом Пятницкое. Преследуя противника, наши части уничтожили свыше 1.000 немецких солдат и офицеров, подбили и уничтожили 12 танков. Захвачены у противника 10 танков, 7 самоходных и 36 полевых орудий, 13 радиостанций, 3 склада боеприпасов и вещевой склад.

* * *

Бойцы и командиры Красной Армии проявляют высокий героизм, освобождая от немецких оккупантов родные села и города Украинской республики. Танк младшего лейтенанта Куксова ворвался на огневую позицию противника, сжег 2 немецких танка, уничтожил 4 самоходных орудия и истребил 80 гитлеровцев. Лейтенант Мусатов, сержант Тюпин и красноармеец Ибрагимов, выполняя поручение своего командира, встретили взвод немецких автоматчиков. Наши бойцы убили нескольких гитлеровцев, ранили немецкого офицера и взяли в плен 19 немецких солдат. Красноармеец Панасенко, находясь в разведке, захватил в плен 3 немцев и привел их в свою часть.

Наша авиация активно поддерживает действия наземных войск и наносит удары колоннам пехоты и техники противника. В воздушных боях наши летчики в течение дня сбили 46 немецких самолетов.

* * *

Юго-восточнее Изюма полк пехоты и танки противника утром атаковали наши позиции. Наши бойцы встретили немцев интенсивным артиллерийским и пулеметным огнем и отбили атаку противника. На поле боя осталось 460 вражеских трупов и 6 сгоревших немецких танков. Захвачено у противника 4 орудия, 8 минометов, 2 тягача, 59 пулеметов и 300 винтовок.

Наши летчики совершили налет на станцию Лозовая и сожгли 7 железнодорожных эшелонов противника. Эффективной бомбардировке были подвергнуты также немецкие воинские эшелоны на станциях Барвенково, Красноград, Мерефа, Тарановка, Новопавловка.

* * *

В Донбассе, в районе юго-западнее Ворошиловграда, батальон немецкой пехоты при поддержке 15 танков пытался боем разведать нашу оборону. Четыре немецких танка подорвались на нашем минном поле, а два танка и два самоходных орудия были подбиты огнем советской артиллерии. Немецкая пехота, оставшись без прикрытия танков, была рассеяна и частью уничтожена.

* * *

Северо-восточнее Новороссийска подразделение, под командованием т. Барыбина, ворвалось в расположение противника и разгромало штаб немецкой части. Советские бойцы уничтожили 30 немецких солдат и офицеров, захватили штабные документы, 10 радиостанций, 25 станковых пулеметов, 2 орудия, несколько автоматов и другие трофеи.

* * *

На Ленинградском фронте наши подразделения в течение дня уничтожили до 400 солдат и офицеров противника. Огнем артиллерии и минометов разрушено и повреждено 57 немецких дзотов, 9 блиндажей, 2 наблюдательных пункта и взорвано 3 склада боеприпасов.

* * *

Партизанский отряд, действующий в одном из районов Черниговской области, взорвал два железнодорожных моста на дороге, по которой было отмечено усиленное движение поездов к линии фронта. В другом районе партизаны-подрывники пустили под откос два немецких воинских эшелона. В Каменец-Подольской области партизанский отряд пустил под откос эшелон противника. В результате крушения поезда и взрыва разбит паровоз, сгорели 11 цистерн и 23 платформы, груженных бочками с бензином.

Налеты нашей авиации на железнодорожный узел Унеча, станции Почеп, Люботин, Мерефа, Основа

В ночь на 9 августа наша авиация бомбардировала воинские эшелоны и военные склады противника на железнодорожном узле Унеча и станциях Почеп, Люботин (западнее Харькова), Мерефа, Основа (южнее Харькова). Прямыми попаданиями бомб взорвано несколько складов боеприпасов и железнодорожных составов. В результате бомбардировки возникло большое число пожаров.

Два наших самолета не вернулись на свои аэродромы.

О присвоении воинского звания генерал-майора командиру польской дивизии имени Тадеуша Костюшко Берлинг З. М.

Постановление Совета Народных Комиссаров Союза ССР

Совет Народных Комиссаров Союза ССР **постановляет:**

Ввиду ходатайства Союза польских патриотов и в связи с успешным завершением формирования польской дивизии имени Тадеуша Костюшко, присвоить командиру польской дивизии им. Тадеуша Костюшко полковнику Берлингу Зигмунду Михайловичу звание генерал-майора.

Председатель Совета Народных Комиссаров Союза ССР И. СТАЛИН.

Управляющий Делами Совнаркома СССР Я. ЧАДАЕВ.

Москва, Кремль, 10 августа 1943 года.

Указ Президиума Верховного Совета СССР

О делении военнослужащих Военно-Морского Флота на рядовых, старшин и офицеров

1. Установить деление военнослужащих Военно-Морского Флота на:

рядовой состав,

старшинский состав,

офицерский состав.

2. Офицерский состав Военно-Морского Флота разделить на группы:

а) группа младшего офицерского состава: младший лейтенант, лейтенант, старший лейтенант, капитан-лейтенант;

б) группа старшего офицерского состава: капитан 3 ранга, капитан 2 ранга, капитан 1 ранга;

в) группа высшего офицерского состава: контр-адмирал, вице-адмирал, адмирал, адмирал флота.

Председатель Президиума Верховного Совета СССР М. КАЛИНИН.

Секретарь Президиума Верховного Совета СССР А. ГОРКИН.

Москва, Кремль, 10 августа 1943 г.

ЗА ГРАНИЦЕЙ

„Превосходство русских в обороне превратилось в их превосходство и в наступлении“

Английские газеты о занятии Орла и Белгорода советскими войсками

ЛОНДОН, 10 августа. (ТАСС). Английские газеты продолжают комментировать занятие частями Красной Армии Орла и Белгорода. Военный обозреватель газеты «Санди таймс» бригадный генерал Энсти пишет: «Превосходство русских в обороне превратилось в их превосходство и в наступлении».

Газета «Санди экспресс» поместила статью Гарвина, который пишет, что блестящий успех советских войск увенчал их двойную кампанию — сначала оборонительную, а затем наступательную.

Канадская печать о боевых успехах советских войск

ОТТАВА, 10 августа. (ТАСС). В центре внимания канадской печати стоят новые боевые успехи Красной Армии. Газета «Стар» (выходит в Торонто) характеризует победу Красной Армии в районе Орла, как крупнейшее событие этой войны с момента разгрома германских войск под Сталинградом.

Прибытие Черчилля в Канаду

ЛОНДОН, 10 августа. (ТАСС). Агентство Рейтер передает, что сегодня в Канаду прибыл Черчилль.

В официальном сообщении говорится, что он прибыл туда для переговоров по военным вопросам. Черчилля сопровождает значительное число советников.

После совещания с канадским премьер-министром Маккензи Кингом Черчилль встретится с президентом США Рузвельтом.

Военные действия на острове Сицилия

ЛОНДОН, 10 августа. (ТАСС). Как официально сообщается, войска союзников продолжают продвигаться на всех участках фронта.

Части 8-й английской армии находятся в 45 километрах от Мессины.

Авиация союзников бомбардировала вчера узлы дорог в районе Мессины, транспортные колонны и другие об'екты в тылу неприятеля.

Флот союзников, поддерживая действия наземных сил, наносит удары по противнику в прибрежных районах.

Американские военные суда в ночь на 8 августа высадили войска в тылу позиций противника.

Налет английских бомбардировщиков на Мангейм и Людвигсхафен

ЛОНДОН, 10 августа. (ТАСС). По сообщению министерства авиации, в ночь на 10 августа самолеты английской бомбардировочной авиации совершили ожесточенный налет на германские города Мангейм и Людвигсхафен. На обоих берегах Рейна возникли большие пожары.

Другие соединения подвергли бомбардировке различные об'екты в Руре.

Самолеты истребительной авиации атаковали аэродромы противника и железные дороги во Франции и Голландии.

Военное строительство в США

ВАШИНГТОН, 10 августа. (ТАСС). Как официально сообщается, в конце июня в США было выполнено свыше 80 процентов всей финансируемой правительством программы строительства военных заводов. Из ассигнованных правительством 14 миллиардов 582 миллионов долларов уже израсходовано 12 млрд. 38 млн. долларов. Особенно успешно идет строительство заводов и оборудования по производству артиллерийских орудий, боевых машин, судов и боеприпасов.

Поднять культуру заводской энергетики

Год назад по инициативе энергетиков автозавода имени Молотова на предприятиях нашей области развернулось социалистическое соревнование по экономии электрической энергии и топлива. Это соревнование дало огромные результаты. Только за 10 месяцев сэкономлено электроэнергии около 41 миллиона киловаттчасов. Топлива в отдельные месяцы сэкономлено до 12 тысяч тонн.

Некоторые предприятия проявили очень большую инициативу в экономии электроэнергии и топлива и не раз завоевывали переходящее Красное Знамя обкома ВКП(б). Это—заводы имени Орджоникидзе, имена Сталина, горьковский завод Наркомчермета, Жирокомбинат имени Кирова и другие.

Работа по экономии электроэнергии и топлива в основном шла по следующим линиям:

Устранение излишеств в потреблении и борьба с хищениями электроэнергии и топлива: выключение бесцельно горящих ламп, остановка работающих вхолостую электродвигателей, уменьшение холостых пробегов кранов, ликвидация утечек пара, воды и сжатого воздуха. Эти мероприятия дали, особенно в первые месяцы соревнования, весьма большие результаты. В проведение их были вовлечены самые широкие массы заводской общественности.

Рационализация энергетического хозяйства предприятий. Сюда относится: повышение загрузки электродвигателей, трансформаторов и электросетей; улучшение косинуса фи, переход с общего на индивидуальное освещение рабочих мест в цехах, правильная смазка производственного оборудования, тщательный уход за всем паро- и теплотехническим хозяйством.

Рационализация основных технологических процессов. В этом направлении работа заводских энергетиков проводилась совместно с технологами и была чрезвычайно эффективной.

На апрельской конференции энергетиков г. Горького приведен ряд примеров творческой инициативы заводских работников, давших замечательный эффект. Особенно следует отметить: введение каскадного агрегата Шербюса, позволившего использовать энергию скольжения прокатного электродвигателя, улучшившего косинус фи (завод «Красная Этна»); введение автоматического регулирования режима электропечи (автозавод имени Молотова); внедрение автоматических выключателей, рационализирующих и упрощающих производственные процессы; перевод на переменный ток некоторых потребителей с целью разгрузки вращающихся преобразователей.

Но ряд технических проблем требует еще проверки и окончательного выяснения своей эффективности. Это—применение для местного освещения ламп низкого напряжения (36 вольт); применение в электропечах набивных электродов; влияние частоты переменного тока на работу отдельных приемников и измерительных приборов; определение наиболее выгодных режимов в работе отдельных потребителей электроэнергии и тепла.

Само понятие «номинальной» мощности электрических машин (электродвигателей, генераторов, трансформаторов) нуждается в уточнении в зависимости от режима и условий их работы.

Для достижения дальнейших успехов в социалистическом соревновании необходимо установить точные и технически обоснованные удельные нормы потребления электроэнергии, тепла и топлива, исчисленные на единицу продукции, а не на денежную стоимость ее. Причем эти нормы должны быть доведены до каждого рабочего места.

Инициативу заводских работников нужно направить сейчас на удовлетворение нужд промышленности в остродефицитных материалах и простейшей электрической аппаратуре. Следует приветствовать автозаводцев, налаживших у себя регенерацию ламп накаливания, производство установочных материалов, а также электрической автоматики и предлагающих работникам других заводов кооперироваться для работы в этой области. Это кооперирование надо всячески развивать.

Приближается зима с ее максимумом в потреблении электроэнергии и топлива. Предприятия области уже теперь обязаны начать подготовку к работе в зимних условиях. Заводские блок-станции, особенно работающие на местных видах топлива и отходах производства, должны быть полностью и своевременно подготовлены к максимальной выработке собственной электроэнергии.

Проф. В. ЛЫЧКОВСКИЙ.

В обкоме ВКП(б)

Рассмотрев результаты областного соревнования железнодорожников в июле, бюро обкома ВКП(б) постановило признать победителями в соревновании:

среди движенцев—коллектив Муромского отделения Казанской дороги и сохранить за ним переходящее Красное Знамя обкома ВКП(б);

среди паровозников—коллектив паровозного депо Горький-пассажирская Горьковской дороги и сохранить за ним переходящее Красное Знамя обкома ВКП(б);

среди вагонников—коллектив Муромского вагонного участка Казанской дороги и сохранить за ним переходящее Красное Знамя обкома ВКП(б);

среди путейцев — коллектив 9-й Шарьинской дистанции пути Северной дороги и сохранить за ним переходящее Красное Знамя обкома ВКП(б).

Признать победителями в соревновании в июле и сохранить ранее присвоенные звания «Лучших» Горьковской области»:

станциям: Горький-товарная, Якшанга;

околоткам пути: первому—Муромской дистанции, первому и второму — 9-й Шарьинской дистанции, седьмому и восьмому—8-й Шарьинской дистанции, седьмому—Лукояновской дистанции, третьему — 6-й Горьковской дистанции пути;

пунктам технического осмотра вагонов: ст. Сухобезводное, Муром, Шарья;

транспортным цехам заводов: имени Орджоникидзе, Мельзавода № 1, завода, где директором тов. Каганович.

Признаны также победителями в соревновании с сохранением ранее присвоенных званий «Лучших в Горьковской области»: 19 паровозов, 30 машинистов, 11 диспетчеров, 13 главных кондукторов, 14 поездных вагонных мастеров, 13 дорожных мастеров, 18 путеобходчиков.

Вновь присвоены звания «Лучших в Горьковской области»: Мерзлякину П. З.—машинисту депо Шахунья, Федосееву Н. А.—машинисту депо Горький-пассажирская, Соболеву В. И.—мастеру Горьковского вагонного участка, Макееву А. В.—мастеру Муромского вагонного участка, Кузнецову А. В.—путеобходчику 6-й Горьковской дистанции, Садову И. Д. — путеобходчику 16-й Горьковской дистанции пути.

Знатная телятница колхоза «Крестьянин», Богородского района, Анфиса Кузьминична Санатова. Добиваясь высокого суточного весового прироста, она сохранила полностью поголовье телят.

Фото П. Мозжухина.

В Ждановском районе плохо готовят жилища к зиме

С прошлого года в Ждановском районе города Горького осталось кандидатами на получение жилой площади много семей. Большинство из них—семьи фронтовиков и инвалидов Отечественной войны.

Казалось бы, что это обязывало жилищное управление искать выхода в использовании каждого метра жилой площади и немедля приступить к ремонтным работам.

На деле же произошло все иначе. В этом году из 45 домов, подлежащих капитальному ремонту, закончены только 5, из 9 домов с центральным отоплением отремонтировано всего 2. Во многих домах ремонт, правда, идет, но настолько медленно, что конца его не видно. Например, в доме № 20/59 (улица Генкиной) водопровод в четвертом этаже как вышел из строя зимой 1942—43 гг. так и не действует до сих пор. Медленно ремонтируются и другие дома с центральным отоплением.

Вот что пишут в редакцию жильцы дома № 37 по улице Милицинера тт. Цареградская, Мардерфельд, Сабанова, Каменева и др. «Прошлой зимой в нашем флигеле лопнула отопительная система, водопровод и канализация. Спасаясь от холодов, жильцыютились на кухне по чужим квартирам.

В этом году, в июне, после неоднократных заявлений и просьб было приступлено к ремонту. Мастер, руководствуясь распоряжением инженера Захаровой, снял радиаторы из кухни и коридоров и кое-как установил их в комнатах»...

«Еще хуже поступили с нашим домом,—рассказывает домком из дома 41«а» по улице Белинского.— С 1942 года наш дом числится в списках аварийных, так как потолок провалился и в щели видно небо, в коридоре крыша протекает, лестница покосилась и скоро рухнет. Как будем ходить во второй этаж—не знаю!

Весной обещали сделать ремонт. Подвезли стройматериалы, все подготовили, но ремонт не начался. В июле сообщили, что через два дня придут плотники. Мы обрадовались, а напрасно. Вскоре увезли все материалы».

На вопрос, почему в 37 домах не приступали к ремонту, руководители жилищного управления отвечают ссылками на недостаток рабочей силы, на нехватку материалов, но они даже не пытались преодолеть эти трудности. Отсюда и результаты: за три четверти строительного сезона, вместо положенных по плану 475 тысяч рублей, освоено всего 153 тысячи рублей.

Плохо обстоит дело и с качеством ремонта. Дом № 185 по Полевой улице считается отремонтированным, но потолок после ремонта протекает еще больше. Кое-где требуется текущий ремонт, заделка штукатурки на стенах, потолке, ремонт косяков и рам. Однако эти работы в наряд бригаде не были включены.

Текущий ремонт жилуправление полностью передоверяет управляющим домами. Тут идет полная вакханалия. Управдомы нанимают частную рабочую силу, для чего собирают с жильцов дополнительные средства. В расходовании этих средств они обычно ни перед кем не отчитываются, так как сметой жилуправления не предусмотрены. Между тем, из 308 тысяч рублей, отпущенных для текущего ремонта, использовано лишь 93,5 тысячи руб.

Не за горами осень. Благоприятное для ремонтных работ время упущено. Начальника жилищного управления Мазыкина это мало беспокоит. А исполком Ждановского райсовета все только заслушивает на заседаниях его сообщения. С мая по август на исполкоме 4 раза заслушивали отчеты жилищного управления, но решения остаются на бумаге.

Исполкому райсовета нужно немедленно принять меры к тому, чтобы в оставшиеся месяцы строительного сезона во что бы то ни стало закончить ремонт жилищ.

М. БОРИСОВА.

Огурцы желтеют на солнце...

Колхоз имени М. Горького, Сартаковского сельсовета, Богородского района, торопился досрочно выполнить государственные поставки по ранним овощам. Невзирая на проливной дождь, 31 июля колхозники повезли первую тонну ранних отборных огурцов для сдачи их на заготпункт ОРС'а Горьковского автозавода. Однако в этот день сдать огурцы так и не удалось. Бригадиру колхоза Мироновой весовщик заготпункта сказал, что овощи некуда класть, так как не подготовлено место и нет охраны. Затратив впустую день, люди с тремя подводами возвратились в колхоз обратно.

Председатель колхоза тов. Мухин немедленно доложил о происшедшем первому секретарю Богородского райкома партии т. Приданову. И после его вмешательства из заготпункта протелефонировали, что огурцы можно привозить. Ту же тонну огурцов 2 августа снова отправили на заготпункт ОРС'а. На второй день с утра отправили еще тонну огурцов, а в 4 часа дня тов. Мухин, воспользовавшись попутной машиной, решил проверить, почему так долго не возвращаются подводы. Приехав на заготовительный пункт, он увидел, что подводы даже не начинали разгружать. Тут же стояла грузовая машина с капустой, доставленная из Копринского колхоза имени Жданова, Бурцевского сельсовета.

Весовщик заготпункта явился только в 4 часа дня. Заведующего заготпунктом Мухин перехватил в этот же час на дороге.

В стороне желтела на солнце куча огурцов, доставленных, с первой партией Комаровским колхозом. К вечеру 3 августа и вторая партия огурцов, в виду того, что ее долго продержали на солнцепеке, также значительно пожелтела, пока ее приняли.

Каково же было возмущение тов. Мухина и других, когда, не указав даже в приемочной квитанции причины, работники заготпункта на 10 процентов снизили действительный вес сданных огурцов и приняли их не первым сортом, а вторым, хотя ухудшение качества овощей произошло исключительно по их вине. Заведующий заготпунктом Лозовский не вникает во все эти «мелочи», так как он больше отсиживается в Богородске, чем бывает на пункте.

Ю. ПРАВДИН.

Недооценивают детские учреждения в колхозах

В колхозе «Победа», Тонкинского района, более 50 женщин и подростков не могли принять участие в полевых работах. Их отвлекали малыши, которых не с кем было оставить дома.

Председатель колхоза т. Самоделкин предложил организовать детские ясли, но с ним согласились все колхозницы. Для питания детей были выделены продукты: масло, мясо, молоко. Посуду и предметы хозяйственного инвентаря собрали родители. И в колхозе возникли три детских учреждения: площадка и две ясли, куда перед уходом в поле колхозницы ежедневно приносили более ста малышей.

До открытия детских яслей в колхозе имени Ворошилова многие колхозницы также не выходили на работу. Но вот ясли были открыты, и матери, получившие возможность относить туда детей, начали всю свою энергию отдавать общественному труду. От темна до темна работали в поле Евдокия Руйнцева, Евгения Соловьева, Татьяна Викорева и другие.

Несмотря на очевидную пользу, которую приносят колхозу детские учреждения: и детям хорошо, и матери освобождаются для работы,— в районе явно недооценивают это мероприятие.

Из 124 колхозов детские ясли имеют только 68, тогда как в летнюю страду не должно быть ни одного колхоза без детских учреждений.

Крайне удивляют настроения, существующие в руководящих районных организациях. Председатель исполкома райсовета т. Шибаев считает, например, что в 20 колхозах, где немного детей, не незачем открывать ясли. Такие настроения находят себе место и в самих колхозах. Комсорг артели «Новый путь» во и секретарь организации Дружбы много раз предлагала праздновать организацию. Но председатель артели всячески отнекивается и ссылаясь на отсутствие продуктов и другие причины.

Матери-колхозницы Маслова, Грузлева и др. предложили лишь продукты из своих запасов только бы открыть ясли, но годов до сих пор ничего не сделано.

В колхозе «Победа Октября» ясли открыли, но через месяц вдруг ликвидировали, и более 30 подростков и домохозяек не выходят в поле, потому что некому нянчить детей.

Председатель этих колхозов тонко жалуются на недостаток рабочей силы, но забывают о том, что часть колхозников не используется на работе.

Сейчас развертывается уборка урожая, каждая пара рук приобретает большое значение. Задержка с открытием детских учреждений в колхозах может отразиться на уборочных работах.

Бригада «Горьковской коммуны»
Н. СМИРНОВА, Ф. ТУМАНОВА, И. ПАТРАКЕЕВ.

В помощь семьям фронтовиков

Хозяйственные и профсоюзные организации Сормовского района оказывают систематическую помощь семьям бойцов Красной Армии. За первое полугодие им было выделено, помимо денежных пособий, 3 тысячи кубометров дров, 7 тысяч штук белья и одежды, с половиной тысячи пар обуви, шесть с половиной тысяч метров мануфактуры. Отремонтировано квартир, 920 семей получила новые квартиры.

ПИСЬМА В РЕДАКЦИЮ

НА СТЫКЕ ДВУХ РАЙОНОВ

Есть в Горьком улица Кингисеппа. Незаметная такая, тихая, но есть у нее особенность, отличающая ее от всех прочих улиц города.

Обычно нумерация домов такова, что на одной стороне улицы идут четные, а на другой нечетные номера. Здесь же все дома, расположенные друг против друга, находятся под одним номером.

Дело в том, что правая сторона улицы относится к Кировскому району, а левая к Сталинскому. Может быть, руководители районов как-нибудь договорятся между собой о правильной нумерации домов, а то и жителям и почтальонам уже давно надоела такая путаница.

Г. Петров.

«СДАЧИ СЕГОДНЯ НЕТ»

Ежедневно я покупаю хлеб и в зависимости от цены, должен уплатить за него или 1 рубль 53 коп., или 1 рубль 82 копейки. Даю два рубля и никогда не получаю сдачи. Таких покупателей тысячи. Какие же большие суммы накапливаются в руках кассира или продавцов!

То же самое—в столовых, в пригородных кассах железной дороги, пароходства и т. д. Билет по железной дороге до станций Калинино, Игумново, Ворошиловской—стоит 1 рубль 70 коп., билет до Моховых гор на пароходике—70 коп. Но никто не получает сдачи, а ездят десятки тысяч человек.

Почему контролирующие организации ослабили борьбу с этим ущемлением интересов трудящихся?

П. Коростелев.

ЦЕЛЫЙ ДЕНЬ ЖДЕШЬ ПРИЕМА

Сейчас, когда каждая минута особенно ценна, приходится затрачивать часы, прежде чем добиться приема во ВТЭК.

По воскресеньям там не работают, а будни прием открыт с 11 часов утра до 7 вечера, то-есть тогда, когда рабочие и служащие должны быть на производстве.

Сотни людей с 6 часов утра у помещения ВТЭК и не покидают его до 7 часов вечера, стараясь тем самым язвимы прогулы. Получается, что потому, что у нас нет системы дежурств отсутствует элементарный порядок. Очередные лоны не выдаются, а поэтому никто не знает, в котором часу он будет принят комиссией. Приходишь целый день сидеть в ожидании зова.

Многочисленные просьбы отвлекаться в нерабочее время остаются пустыми, а навесть порядок администрация ВТЭК также не спешит.

Е. Ро...

Извещение

13 августа, в 7 часов 30 минут вечера, в Доме партийного просвещения Горьковского горкома ВКП(б) состоится инструктивный доклад на тему: «Советская авиация в Великой Отечественной войне». Лектор Малахов.

Билеты—в Доме партийного просвещения (площадь Минина и Пожарского, д. № 4) и в райкомах ВКП(б).

Зорко охранять колхозную собственность

В постановлении Совнаркома Союза ССР и ЦК ВКП(б) «Об уборке урожая и заготовках сельскохозяйственных продуктов в 1943 году» подчеркнуто, что расхищение колхозной и совхозной продукции является тягчайшим преступлением.

Совет Народных Комиссаров СССР и Центральный Комитет ВКП(б) обязали судебные органы сурово карать расхитителей хлеба и других сельскохозяйственной продукции колхозов и совхозов, вплоть до применения закона от 7 августа 1932 года об охране общественной (социалистической) собственности.

Между тем, имеющиеся материалы свидетельствуют о том, что во многих колхозах делу охраны колхозной собственности не уделяется должного внимания. Проверкой установлено, что в колхозах Починковского и Дальне-Константиновского районов имеют место факты разбазаривания и расхищения хлеба и других сельскохозяйственных продуктов. Руководители ряда колхозов этих районов встали на путь незаконных сделок с должностными лицами учреждений и предприятий по обмену сельскохозяйственных продуктов на промышленные товары и зачастую отпускают хлеб лицам, не имеющим никакого отношения к колхозу.

В некоторых колхозах пробравшиеся к руководству жулики и проходимцы, пользуясь запущенностью учета урожая и материальных ценностей и финансового хозяйства колхозов, занимаются систематическим расхищением колхозного имущества.

В колхозах Починковского района: «День урожая», «Заря коммунизма», «Свобода», «Красное поле» и других разбазарено и расхищено значительное количество хлеба. Подобные же факты имели место в колхозах «Агитатор», «Победа», «Красный партизан», «Красный борец» и некоторых других Дальне-Константиновского района.

Позволительно спросить руководителей Починковского и Дальне-Константиновского районов: почему они проглядели эти вопиющие безобразия? И где были судебно-прокурорские работники этих районов?

Ответ может быть только один. Руководители Починковского и Дальне-Константиновского районов не занимались вопросами охраны колхозной собственности, слабо вникали в хозяйственно-финансовую деятельность колхозов, плохо прислушивались к сигналам рядовых колхозников, не замечали, что во многих колхозах существует финансовая распущенность и хаос в учете продуктов и материальных ценностей.

Надо быть политически совершенно слепыми людьми, чтобы не понимать, что разбазаривание хлеба и других продуктов ведет к ослаблению общественного хозяйства колхозов, к ущемлению материальных интересов честных колхозников, к подрыву трудовой дисциплины в колхозах.

Заслуживает самого пристального внимания и тот факт, что некоторые районные руководители, вместо борьбы с расхитителями хлеба, сами не считали для себя зазорным в любое время запустить руки в колхозный амбар, как в свой собственный карман.

Разве мог стоять на страже охраны колхозной собственности бывший второй секретарь Починковского райкома ВКП(б) т. Пискарев, который, взяв для своей семьи из колхоза «День урожая» 18 пудов хлеба?

Разве мог бороться с разбазариванием сельскохозяйственных продуктов бывший секретарь Дальне-Константиновского райкома ВКП(б) по кадрам т. Цепилов, если он взял из колхоза «Новый мир» корову в личную собственность?

Разве могли интересовать начальника райотделения милиции Починковского района т. Кураева вопросы борьбы с расхитителями хлеба, когда он лично взял из колхозов 20 пудов хлеба, в том числе 5 с половиной пудов пшена?

Бюро обкома ВКП(б) резко осудило, как антигосударственную, проколхозную практику руководителей районных партийных, советских организаций, правлений колхозов и земельных органов Починковского и Дальне-Константиновского районов, допускающих разбазаривание и расхищение сельскохозяйственных продуктов в колхозах. За непринятие мер к охране колхозной собственности бюро обкома ВКП(б) объявило строгий выговор первому секретарю Починковского РК ВКП(б) т. Шургалину и первому секретарю Дальне-Константиновского РК ВКП(б) т. Луневу, Председателям исполкомов райсоветов: Починковского т. Платонову, Дальне-Константиновского т. Сорокину поставлено на вид.

За поборничество с колхозом снаты с работы второй секретарь Починковского РК ВКП(б) т. Пискарев и секретарь по кадрам Дальне-Константиновского РК ВКП(б) т. Цепилов. Партколлегии обкома предложено в ближайший срок рассмотреть вопрос об их партийности.

Обком ВКП(б) поручил Починковскому и Дальне-Константиновскому райкомам ВКП(б) рассмотреть вопрос о непартийном поведении отдельных работников, занимающихся поборничеством с колхозом.

Решение бюро обкома ВКП(б) должно явиться суровым предупреждением в адрес тех руководителей, которые допускают разбазаривание сельскохозяйственных продуктов в колхозах.

Райкомы ВКП(б), райисполкомы, земельные органы должны навести такой порядок учета сельскохозяйственных продуктов, денежных средств и материальных ценностей в колхозах, который исключал бы возможность разбазаривания и расхищения колхозного имущества. Лиц, допускающих разбазаривание продуктов в колхозах, нужно привлекать к строжайшей партийной и судебной ответственности, как за тягчайшее преступление перед родиной.

Особое внимание необходимо уделить работе ревизионных комиссий в колхозах. Грубым нарушением устава сельскохозяйственной артели является такая практика, когда ревизионные комиссии в некоторых колхозах выполняют административные функции по управлению делами колхоза и не занимаются своим прямым делом — проведением ежекварталных тщательных документальных ревизий, с обязательным обсуждением их результатов на общих собраниях колхозников.

В ряде колхозов ревизионные комиссии работают не в полном составе. Необходимо в ближайшие дни дозобрать в них проверенных, грамотных и честных колхозников. Совершенно недопустимым является тот факт, что Починковский и Дальне-Константиновский райисполкомы до сих пор не удосужились утвердить на исполкомах райсоветов председателей ревизионных комиссий. Это—явная недооценка ревизионного дела в колхозах. Надо в самое ближайшее время провести эту работу.

Районные земельные органы со своей стороны должны ежегодно проводить глубокую документальную ревизию каждому колхозу силами внештатных инструкторов-ревизоров из числа лучших счетных работников районных организаций и колхозов.

Во многих колхозах существует такая практика, что расходование продуктов и материальных ценностей со складов производится по запискам председателя колхоза. Надо самым решительным образом пресекать подобную практику и установить во всех колхозах такой порядок, чтобы расходование продуктов и материальных ценностей производилось после решения общего собрания колхозников или правления колхозов и продукты отпускались лишь по ордерам, подписанным председателем и счетоводом колхоза.

Большую ответственность в охране колхозной собственности несет счетовод колхоза. Он должен быть не просто техническим работником, оформителем документов, а лицом, который бы строго следил, чтобы расходование продуктов и денежных фондов производилось правильно, в соответствии с уставом сельхозартели и решениями партии и правительства. Счетовод должен систематически проверять материально-ответственных лиц. Его важнейшая обязанность—организовать четкий, документальный учет продуктов, ценностей и денежных фондов. Районные организации должны вести систематическую работу со счетоводами.

Недопустимым является такое положение, когда в Починковском и Дальне-Константиновском районах некоторые исполкомы сельсоветов прошли мимо фактов разбазаривания и расхищения сельхозпродуктов в колхозах. Задача исполкомов сельсоветов заключается в том, чтобы постоянно интересоваться вопросами правильного расходования хлеба, денежных средств, ценностей, постановкой учета в колхозах, немедленно реагировать на жалобы колхозников на незаконные действия председателей и правлений колхозов.

Колхозные парторганизации должны осуществлять повседневный контроль деятельности правлений колхозов, проводить систематическую воспитательную работу с кладовщиками, счетными работниками, членами ревизионных комиссий.

Большевистская бдительность в охране колхозного имущества, непримиримая, беспощадная борьба с расхитителями колхозного добра должны постоянно быть в центре внимания партийных, советских, комсомольских организаций, ибо это — непременное условие усиления помощи фронту и организационно-хозяйственного укрепления колхозов.

Зорко беречь каждый килограмм хлеба, каждый килограмм других сельскохозяйственных продуктов — святая обязанность партийных и непартийных большевиков области.

Ответственный редактор
В. А. КУРОЕДОВ

В театрах и кино:

ТЕАТР ОПЕРЫ И БАЛЕТА 11 августа—«Марица», 12—«Зажги за Душаем».

ГОС. ТЕАТР ДРАМЫ: 11 августа—«Конарство и любовь», «Машенька».

ГОРЬК. ГОС. ФИЛАРМОНИЯ 13, 14 и 15 августа—вечера художественной трансформации Н. Берского. Нач. в 8 час. 30 мин. вечера.

КИНО: Палас—«Свинарка и пастух». Рекорд — «Александр Пименков», для детей — «Принц и нищий». Художественный — «Дед спешит на свидание», им. Максского — «Неуловимый Ян».

ГОСЦИРК. Ежедневно большая цирковая программа, нач. в 8 часов 30 мин. вечера.

ГОРЬКОВСКИЙ ОБЛАСТНОЙ БИБЛИОТЕЧНЫЙ ТЕХНИКУМ

объявляет набор студентов на 1—3 курсы.

Техникум готовит: библиотечных и политпросветработников. Срок учения 3 года.

Прием студентов производится без испытаний.

Техникум имеет общежитие и столовую.

Адрес техникума: г. Бор, Горьковской области, Новая стройка.

Директор

Горьковскому Облкопинсоюзу ТРЕБУЮТСЯ:

начальник АХО, инженер-техник, техник-строитель, начальник торгового отдела, шофер, зав. магазином, товароведы, бухгалтера. Оплата по соглашению. Обращаться: Облкопинсоюз, ул. Короленко, д.

Адрес редакции: г. Горький, 6, ул. Свердлова, 23. Телефоны: отв. секретарь—3-29-71, 3-55-01; отделы парт. жизни—3-24-33, промышленности и транспорта—3-50-29, РСХА—4-09, сельского хозяйства—3-35-74, писем—3-43-04, 3-46-99.
МЦ 17828. Горьковский Полиграф, ул. Фигнер, 32. Размер 60 X 45