Пролетарии всех стран, соединяйтесь!

XXVI ГОД ИЗДАНИЯ

Горьковская Коммуна

Орган Горьковского обкома и горкома ВКП(б), областного и городского Советов депутатов трудящихся

№ 241 (7535). | Воскресенье, 28 ноября 1943 года | Цена 20 коп.

ЛЕСОЗАГОТОВКИ — ВАЖНОЕ ГОСУДАРСТВЕННОЕ ДЕЛО

Велика и ответственна роль лесной промышленности в дни войны. Она призвана своевременно и бесперебойно снабжать народное хозяйство и Красную Армию всеми видами древесины. Древесина нужна для производства вооружения, боеприпасов, снаряжения, для нормальной работы заводов и транспорта, для восстановления разрушенных фашистскими варварами городов и сел, для удовлетворения бытовых нужд населения.

Между тем, лесозаготовительные организации нашей области—тресты Горьлес, Мантуроволес и Горьктранлес работают неудовлетворительно. Особенно плохо они выполняют задания по заготовке и вывозке дров для железных дорог. На 20 ноября план второго полугодия по заготовке дров для НКПС трест Горьлес выполнил на 33,1 проц., по вывозке—на 41,5 проц., трест Мантуроволес: по заготовке—на 52,5 проц., по вывозке—на 53,1 проц.

Понимают ли руководители трестов тт. Белобородов, Соколов и другие, что, не выполняя планы, они совершают преступление перед Родиной, ибо тем самым они ставят под угрозу выпуск продукции предприятиями, работу железных дорог, удовлетворение бытовых потребностей трудящихся.

Почему лесозаготовки ведутся плохо?

Потому, что в леспромхозах и лесдесупунктах слабо организован труд, нет правильного технологического процесса, скверно используются механизмы и транспорт, неудовлетворительно поставлено культурно-бытовое обслуживание работающих.

В лесу наблюдаются огромные простои людей, механизмов и транспорта. Бывали дни, когда на предприятиях треста Мантуроволес из 5 паровозов, 3 мотовозов и 9 тракторов работал только один паровоз. Аналогичное положение и на предприятиях треста Горьлес.

Лесозаготовительные организации крайне плохо подготовились к осенне-зимнему сезону. Часть автомашин, тракторов, паровозов до сих пор не отремонтирована, нехватает топоров и пил, недостает большого количества различного инвентаря.

Отставание лесозаготовок в значительной мере объясняется и тем, что руководители ряда районов безответственно относятся к мобилизации и использованию сезонной рабочей силы. Ветлужский район выполнил план второго полугодия по заготовке дров для железных дорог только на 37,6 проц., по вывозке—на 12,5 проц., Тонкинский — соответственно —на 18,1 и 23,1 проц., Ивановский—39,6 и 39,1 проц.

Райисполкомы и райкомы партии этих и ряда других районов срывают мобилизацию сезонных рабочих и не контролируют их работу в лесу. Это является одной из причин большой текучести рабочей силы, низкой производительности труда, неудовлетворительной постановки массовой работы.

Безответственность руководителей отдельных леспромхозов граничит с прямым преступлением. Лукояновский леспромхоз не обеспечил как следует рабочих ни общежитием, ни квартирами, а инструментом снабдил, примерно, так: дал пилу на 5 человек и топор на 10 человек.

На некоторых предприятиях не налажено общественное питание. В столовой Октябрьского лесопункта до последнего времени рабочих кормили одной вареной капустой и били перебои в снабжении хлебом.

В лесу много стахановцев, новаторских образцы труда. Это тт. Селова, Голубева, Шишкин, Торопов, Кузнецов, Антонова и другие. Но их опыт и методы не популяризируются, не передаются остальным рабочим. Партийные и профсоюзные организации лесных предприятий слабо развертывают воспитательную работу, социалистическое соревнование и стахановское движение. Райрабочком профсоюза на Шахунском лесдесупункте занимается всем, чем угодно, но не организует социалистическое соревнование, не выращивает новых стахановцев и совершенно не заботится о культурно-бытовом обслуживании лесорубов.

Планы по лесозаготовкам должны быть безусловно выполнены по всем видам и особенно по древесине для оборонной промышленности и по подвозке дров для транспорта.

Райисполкомы и райкомы партии обязаны полностью мобилизовать необходимую рабочую силу в лес и повседневно бороться за выполнение установленных заданий по лесозаготовкам.

Руководители лесных организаций обязаны немедленно навести порядок в своем хозяйстве и по-боевому использовать все средства для выполнения поставленных перед ними задач.

ОТ СОВЕТСКОГО ИНФОРМБЮРО

ОПЕРАТИВНАЯ СВОДКА ЗА 27 НОЯБРЯ

В течение 27 ноября в районе западнее ПРОПОЙСК наши войска, преодолевая сопротивление и контратаки противника, продолжали вести наступательные бои, в ходе которых заняли несколько населенных пунктов.

Между реками СОЖ и ДНЕПР в районе северо-западнее ГОМЕЛЯ наши войска продолжали успешное наступление и овладели районными центрами Гомельской области городом ЧЕЧЕРСК, УВАРОВИЧИ, а также заняли более 80 других населенных пунктов, среди которых крупные населенные пункты АННОПОЛЬЕ, МАЛЫНИЧИ, СОЙКИ, НАУХОВИЧИ, ШЕЛОТОВИЧИ, ДУДИЧИ, ЛИПА, МИХАЛЕВКА, ПЫТЬКОВКА, ДУРАВИЧИ, ЛАПИЧИ, ОСОБИН, БЛЮДНИЦА, РУДЕНЕЦ, РОГИ, АЗДЕЛИН, ИВАНОВКА, ТЕЛЕШИ, ГАЛЕЕВКА, ЗАДОРОВКА и железнодорожные станции КОСТЮКОВКА, УЗА, ПРИБОР, ЯКИМОВКА.

В районе нижнего течения реки БЕРЕЗИНА наши войска с боями заняли населенные пункты СОКОЛ ВИНОГРАДОВ, ЗАКРЕВ, ЯКИМОВСКАЯ СЛОБОДА, ЧИРКОВИЧИ, ЗДУДИЧИ, СУДОВИЦА, ПРУДОК, МОЛЬЧА, КОБЫЛЬЩИНА.

В районе нижнего течения реки ПРИПЯТЬ наши войска овладели районным центром Полесской области городом ЕЛЬСК, а также заняли населенные пункты ОГОРОДНИКИ, КАРПОВИЧИ, ДВОРИЩЕ, РУДНЯ БЕЛОБЕРЕЖСКАЯ, БЕЛЫЙ БЕРЕГ.

В районах КОРОСТЕНЬ, ЧЕРНЯХОВ и БРУСИЛОВ наши войска отбивали атаки пехоты и танков противника.

Юго-западнее КРЕМЕНЧУГА наши войска овладели несколькими сильно укрепленными опорными пунктами противника.

На других участках фронта —разведка и артиллерийско-минометная перестрелка.

В течение 26 ноября наши войска на всех фронтах подбили и уничтожили 99 немецких танков. В воздушных боях и огнем зенитной артиллерии сбито 14 самолетов противника.

* * *

▲ В районе западнее города Пропойск противник, подтянув резервы, оказывал упорное сопротивление нашим наступающим войскам. Советские части отбили все контратаки немцев и, продвинувшись вперед, заняли несколько населенных пунктов. В боях за день уничтожено до 800 немецких солдат и офицеров. Нашими бойцами захвачено 2 артиллерийских батареи, 20 минометных метательных аппаратов, 100 тысяч винтовочных патронов и 2 склада с военным имуществом. Взяты пленные.

▲ Северо-западнее Гомеля наши войска продолжали успешное наступление и, преследуя разгромленные части противника, значительно продвинулись вперед. В течение дня освобождены от немецких захватчиков районные центры Гомельской области Чечерск и Уваровичи, а также занято более 80 других населенных пунктов и железнодорожные станции Костюковка, Уза, Прибор, Якимовка. Поспешно отступая под ударами наших войск, противник бросает тяжелое вооружение, оставляет склады с военным имуществом и боеприпасами. Только в районе Уваровичи бойцами Н-ской части захвачено 19 орудий, 86 пулеметов, 3 склада с боеприпасами, вещевой и два продовольственных склада. На другом участке наши подразделения отбили у немцев много автомашин и повозок с военными грузами.

▲ В районе нижнего течения реки Припять наши войска овладели городом Ельск и заняли несколько других населенных пунктов. В боях за город Ельск уничтожено до батальона немецкой пехоты. Захвачены пленные и много вооружения. На другом участке советские бойцы выбили немцев из одного укрепленного пункта и уничтожили более 200 гитлеровцев.

▲ В районах Чернухов и Брусилов наши войска отбивали атаки пехоты и танков противника. На этот участок немцы подтянули не менее восьми танковых дивизий, в том числе танковую дивизию СС «Адольф Гитлер» и 16 танковую дивизию, недавно переброшенные на советско-германский фронт из Италии, 1 танковую дивизию, прибывшую из Греции, и 25 танковую дивизию, переброшенную из Норвегии. Сегодня немцы безуспешно продолжали атаковать наши позиции и вновь понесли большие потери. Бойцы Н-ского соединения подбили и сожгли 31 немецкий танк, 3 бронемашины и 7 самоходных орудий. В этом бою особенно успешно действовали бронебойщики подразделения, где командиром был Тимонин, уничтоживший дзром тем, Тимонин, уничтоживше 13 танков противника. В течение дня убито свыше 1.000 немецких солдат и офицеров.

▲ Юго-западнее города Кременчуг части Н-ского соединения овладели рядом населенных пунктов. Наши артиллеристы и бронебойщики сожгли и подбили 22 немецких танка. Захвачены трофеи, в числе которых 2 исправных танка, 45 орудий, 40 минометов, 52 пулемета, 95 вагонов с грузами, 7 цистерн с бензином, 2 паровоза, 7 складов с боеприпасами, вооружением и военным имуществом. Взято значительное количество пленных.

▲ В Баренцовом море потоплен транспорт противника водоизмещением в 6.000 тонн.

▲ Несколько партизанских отрядов, действующих в Гомельской области, минировали пути отхода отступающих немецких войск и устроили завалы на шоссе. На одном участке советские патриоты организовали засаду и в течение трех суток вели бой с немецкой автоколонной и нанесли ей большие потери. Лишь небольшой части немецких автомашин удалось прорваться сквозь засады и минированные участки. В результате этой операции советские патриоты сожгли свыше 50 немецких автомашин, а истребили до 400 вражеских солдат и офицеров. Захвачено 18 исправных автомашин, тягач и много вооружения.

▲ Пленный солдат 12 роты 1 полка дивизии СС «Адольф Гитлер» Бернгард Эльферман рассказал: «Я служил в 32 авиационном запасном полку во Франции. В начале 1943 года меня, с группой солдат, направили в Берлин и зачислили в эсэсовскую дивизию «Адольф Гитлер». В конце июля дивизию спешно отправили в Италию. Наш карательный поход против итальянских войск и гражданского населения начался в Милане. Солдаты дивизии бесчинствовали, грабили и расстреливали любого подозрительного, по их мнению, человека, который встречался на нашем пути. Ценные вещи и одежду убитых мы забирали себе. Я сам снял часы с руки одного расстрелянного итальянца. Мы, эсэсовцы, могли делать и делали все, что хотели. За это начальство нас не наказывало. В конце октября дивизию спешно направили в Россию. На фронт мы прибыли 8 ноября и немедленно были брошены в бой. За несколько дней непрерывных тяжелых боев дивизия понесла очень большие потери. Некоторые роты потеряли больше половины своего личного состава».

▲ Колхозники Е. Дьяченко, М. Роман и Г. Держач рассказали о зверствах немецко-фашистских мерзавцев в деревне Ромяны, Полтавской области: «Отступая под ударами Красной Армии, гитлеровские людоеды сожгли 59 жилых домов, разграбили и уничтожили все имущество колхозников. Немцы сбрали всех жителей деревни и под конвоем погнали их в западном направлении. В двух километрах от совхоза Шевченко в балке Бурнасивской гитлеровцы выстроили колхозников и открыли по ним огонь из автоматов. Зверски убиты бригадир колхоза Антон Роман и его сыновья, Алексей Бурдос, Роман Данько, Андрей Рокотянский и другие жители деревни. Оставшихся в живых выручили из немецкого плена бойцы Красной Армии».

Новый успех кузнеца Ивана Повеликина

Новым рекордом отметили кузнецы автозав. имени Молотова освобождение Гомеля.

Бригада товарища Ивана Повеликина, установившая на-днях рекорд по штамповке одной трудоемкой детали, в ночь на 27 ноября добилась нового успеха. Бригада отковала 430 деталей сверх нормы, выполнив ее на 325 процентов.

Бригада тов. Ивана Повеликина перекрыла рекорд, достигнутый на штамповке этой детали 19 ноября бригадой тов. Василия Лачинова (253 проц. нормы).

Наступление войск Белорусского фронта «кузнец» цеха тов. Буслаева отметили дружным перевыполнением нормы выработки. 26 ноября коллектив цеха выполнил нормы в среднем на 162 процента. В смене мастера т. Михалева каждый кузнец работал за двоих.

Хлеб Родине—это снаряды для Красной Армии

Колхозник сельхозартели „Броневик", Б.-Мурашкинского района, С. Е. Перевалов продал государству 180 пудов хлеба, трактористы Богородской МТС В. И. Волков и его жена Е. И. Волкова — 135 пудов. Честь и слава пламенным патриотам нашей Отчизны!

Линдовский район выполнил план

Колхозы и колхозники Линдовского района, стремясь помочь Родине в быстрейшем разгроме врага, выполнили установленный для района план хлебозакупок на 103 процента. Весь проданный государству хлеб вывезен на заготовительные пункты. Закупка хлеба продолжается сверх плана.

Секретарь Линдовского райкома ВКП(б) И. ЗЕЛЕНЦОВ.

Председатель райисполкома М. СМИРНОВ.

Председатель райпотребсоюза О. КУЧЕР.

Прими, Родина!

Б.-МУРАШКИНО, 27. (По телефону). В колхозе «Броневик» Степан Ефимович Перевалов работает пастухом. Этот 75-летний труженик по праву считается одним из лучших пастухов района. Когда началась продажа хлеба государству, Степан Ефимович выделил для этой цели 180 пудов хлеба из своих запасов. Вот, что он сказал:

— Я прожил большую жизнь. В молодости много нужды и горя испытал. Были годы, когда не имел и куска хлеба. Да и не только я один так жил, многие бедствовали. Теперь все это позади. Родная наша большевистская партия и Советское правительство обеспечили нам, колхозникам, зажиточную жизнь. Генерал моя семья имеет хлеба столько, что мы, посоветовавшись со старухой, решили выделить 180 пудов для продажи государству. Пусть наш вклад ускорит разгром врага. Ради нашего святого дела мы ничего не пожалеем.

Председатель колхоза села Яблонка А. В. Гальянов продал государству 79 пудов. В среднем каждое хозяйство в этом колхозе продало по 35 пудов хлеба.

Председатель колхоза «Комбайн» И. И. Мазин оформил квитанцию на 50 пудов, столько же выделил из личных запасов председатель колхоза имени Карла Маркса А. Г. Ермилов.

Б. Цалкович.

Областное радиосовещание по хлебозакупкам

Вчера состоялось областное радиосовещание по вопросам проведения хлебозакупок. С сообщениями выступили секретари райкомов партии.

В заключение на радиосовещании выступил секретарь обкома ВКП(б) тов. Родионов. Он указал, что все районы имеют возможность закончить хлебозакупки в ближайшие дни. Это показывает пример Борского, Кстовского и Линдовского районов, которые в короткий срок выполнили план закупки хлеба и вывезли его на заготовительные пункты.

* * *

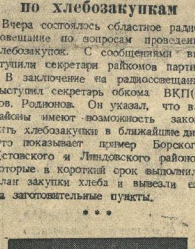

Семья трактористов-стахановцев Волковых (Богородская МТС) продала государству 135 пудов хлеба. На снимке: Е. И. Волкова, выполнившая в этом году более двух сезонных норм.

* * *

Трудом и хлебом

БОГОРОДСК, 27. (По телефону). В Богородской МТС тракторная бригада Вениамина Ивановича Волкова является одной из лучших. Бригада почти вдвое перевыполнила годовой план тракторных работ. Жена бригадира Елизавета Ивановна Волкова на своем тракторе вспахала в этом году тысячу гектаров и выполнила более двух норм. Сейчас бригада заканчивает ремонт тракторов.

На митинге, посвященном продаже хлеба государству, тов. Волков сказал:

— Каждый из нас старается всеми силами помочь Родине в борьбе с врагом. Нашей Красной Армии хлеб нужен так же, как снаряды. Я сначала решил выделить из своих запасов для продажи государству 100 пудов хлеба. А жена прибавила еще 35.

Таким образом, семья патриотов Волковых продает государству 135 пудов хлеба.

ОБЛАСТНАЯ ДОСКА ПОЧЕТА

За успешное выполнение плана продажи хлеба государству заносятся на областную Доску почета:

26. ЛИНДОВСКИЙ РАЙОН: секретарь райкома ВКП(б) тов. И. ЗЕЛЕНЦОВ, председатель райисполкома тов. М. СМИРНОВ, председатель райпотребсоюза тов. О. КУЧЕР.

27. Колхоз имени Тельмана, Линдовского района. Председатель колхоза тов. Красильникова.

28. Колхоз «Ленинский призыв», Линдовского района. Председатель колхоза Я. С. Рукавишников.

29. Колхоз «Красный пахарь», Линдовского района. Председатель колхоза И. И. Смирнов.

30. Колхоз «Красный партизан», Линдовского района. Зам. председателя колхоза Н. И. Машин.

31. Колхоз «9-й с'езд Советов», Линдовского района. Председатель колхоза И. Е. Канин.

32. Колхоз «15 лет ВЧК—ОГПУ», Балахнинского района. Председатель колхоза З. Н. Волкова.

33. Колхоз «Стремление», Балахнинского района. Председатель колхоза П. И. Мосягин.

34. Колхоз «Заря социализма», Балахнинского района. Председатель колхоза Е. В. Соловьева.

35. Колхоз имени Калинина, Николо-Погостинского сельсовета, Балахнинского района. Председатель колхоза И. Д. Шалявин.

36. Колхоз «Горгосовец», Балахнинского района. Председатель колхоза Н. Н. Малков.

37. Колхоз имени Максима Горького, Балахнинского района. Председатель колхоза А. Т. Чикалова.

38. Колхоз имени XVIII партс'езда, Балахнинского района. Председатель колхоза Н. Д. Липин.

39. Колхоз «Красный строитель», Балахнинского района. Председатель колхоза Г. И. Малышев.

40. Уренский колхоз «Трактор», Уренского района. Председатель колхоза В. М. Бушаев.

41. Климовский колхоз имени Кагановича, Уренского района. Председатель колхоза А. П. Шабарова.

42. Мокроносовский колхоз «Прожектор», Уренского района. Председатель колхоза А. Е. Пугачева.

В беззаветном служении Родине — залог победы

Открытое письмо председателю колхоза «Алга», Сергачского района, тов. М. С. САБЕРОВУ

С восхищением я узнал о Вашем высокопатриотическом поступке—продаже 100 пудов хлеба государству из личных запасов. Большое дело Вы делаете, тов. Саберов. Чем больше будет хлеба в распоряжении государства, тем ближе победа над сверепым врагом. Я уверен, что Ваш благородный поступок найдет широкий отклик, и наша область будет на первом месте в стране по выполнению правительственного задания по закупке хлеба.

Рад сообщить Вам, что и наш институт, и я лично принимаем активное участие в укреплении обороноспособности страны.

За время войны в руководимой мною лаборатории выполнено 1.450 заявок оборонных предприятий на всевозможные исследования, произведено много тысяч механических испытаний, сотни химических анализов и т. д. Не бросаю я и начатую до войны работу по созданию парового котла своей системы, который сделает наши паровозы более выносливыми, крепкими и менее трудоемкими при изготовлении.

Свою научную работу, как правило, я веду бесплатно, выполняя ее как и многие советские граждане, исключительно на принципе социалистического самообязательства.

В беззаветном служении любимой Родине—наша сила и залог близкой и полной победы над ненавистным фашизмом.

Крепко жму Вашу руку. От имени всех научных работников института желаю Вам всяческих успехов и процветания вашего колхоза.

М. ВОЛСКИЙ,
профессор Горьковского водного института, доктор технических наук.

Весь проданный хлеб сдан государству

УРЕНЬ, 27. (По телефону): Патриотическими делами колхозное крестьянство отвечает на призыв великого Сталина об усилении помощи фронту. Колхозы и колхозники организованно продают хлеб государству.

Колхоз «Трактор» (председатель тов. Бушаев) продал государству 3.600 пудов хлеба и 540 пудов картофеля. Весь проданный хлеб отправлен на заготовительный пункт. Горячо отозвались колхозники на призыв кстовских и богородских колхозников. Колхозник Н. И. Полянцов продал 27 пудов, Чистяков и Шмелев—по 25 пудов каждый.

Успешно проходят хлебозакупки в колхозе «Оживление», где многие хозяйства продают по 20—25 пудов.

Уренский район ставит перед собой задачу: к 5 декабря—Дню Сталинской Конституции — выполнить государственный план хлебозакупок.

Д. И. Володин продал 90 пудов

АРДАТОВ, 27. (По телефону от соб. корр.). Пример высокого патриотизма проявил заведующий животноводческой фермой колхоза имени Ленина Дмитрий Иванович Володин, который продал государству 90 пудов хлеба.

Член колхоза «Искра Ленина» Голубцов, отец 6 сыновей-фронтовиков, выделил для продажи государству две трети зерна, полученного на трудодни.

Особенно активно проходит закупка хлеба в колхозе «Красный восток». Члены этой сельскохозяйственной артели продали 7800 пудов зерна из общеколхозных запасов и 7200 из личных запасов колхозников.

Сейчас идет вывозка хлеба на заготовительные пункты.

ЗА ХЛЕБ, ЗА ПОБЕДУ!

Мы любим Родину, как отчий дом,
Мы сердцем всюду с ней
неразделимы,
За честь ее мы грозно в бой идем
От Баренцова моря и до Крыма.

Она на славный подвиг нас зовет,
Своим дыханьем жарким согревая,
Идут полки советские вперед,
Родной земле свободу возвращая.

Но чтоб врага скорее растоптать,
Чтоб расцвела страна под мирным
небом,
Должны мы, как снаряды,
посылать
На фронт десятки эшелонов хлеба.

Уже звенит колхозное зерно
И сыплется на склады, золотое,
Ему веленьем Родины дано
Оружьем стать для яростного боя.

Смотри на Запад, труженик полей,
Там грозное, великое сраженье,
Там гром тысячегорый батарей
Гремит о нашем мощном
наступленьи.

Приблизь же час победы
над врагом,—
Желанный час,—колхозным веским
вкладом!
Своей державе все мы отдаем,
Ее свобода—лучшая награда.

Единством тыла с армией сильна,
Народом, словно отчий дом,
любима,
Великая советская страна,
Отчизна-мать вовек непобедима.

Е. СОРКИН.

Быстрее разгромить врага!

Письмо знатного сталевара завода имени Сталина, мастера скоростных плавок тов. А. В. Наумова члену колхоза «Ударник», Воротынского района, Ивану Яковлевичу Букину

Дорогой Иван Яковлевич! Я узнал, что Вы со своей семьей еще раз оказали государству большую помощь и продали ему из своих запасов 100 пудов зерна и 46 пудов картофеля.

Большое спасибо Вам, Иван Яковлевич, от меня, от всех рабочих нашего цеха. От всего завода—глубокая благодарность!

Ничего не нужно жалеть для того, чтобы скорее покончить с Гитлером. Скорее надо прогнать фашистов с нашей земли, да так, чтобы век помнили все, как нападать на советский народ!

Я со своими товарищами варю сталь. Без нее никакого оружия не сделаешь. Представьте, Иван Яковлевич, нашу работу: жарко, рубашка вся пропитана потом; но когда работаешь, забываешь усталость, думаешь одну думу: как бы помочь фронту, как бы перевыполнить задание. Иной раз по две нормы даем в смену.

Завод наш, Иван Яковлевич, называется заводом имени Сталина. Поэтому с него много и спрашивают. С фронта письма присылают и нам в цехах их прочитывают. Бойцы и командиры хвалят нашу продукцию, немцам от нее спасенья нет.

Кроме выполнения производственной программы, мы делаем много и другой работы: одному заводу помогаем встать на ноги, помогли сталинградцам, помогаем городам, освобожденным от немецкой оккупации. На свои личные деньги мы направили в Красную Армию много боевых машин.

Мы выполняем задания по изготовлению деталей для сельскохозяйственных машин. Это для колхозов, для Вас, Иван Яковлевич. В нашем цехе отливаются запасные части к тракторам.

Будем же теперь по призыву товарища Сталина работать еще лучше! Поможем Красной Армии скорее расправиться с фашистами, чтобы не поганили они больше советскую землю.

Наша Красная Армия крепко бьет немцев, гонит их на запад. Если мы, рабочие и колхозники, будем еще больше помогать ей своим трудом, своими средствами, то дело на фронте пойдет еще лучше.

Передайте привет всем колхозникам и колхозницам вашего колхоза.

АНДРЕЙ НАУМОВ,
сталевар завода им. Сталина.

* * *

Тов. П. И. Бегин, председатель колхоза «Ударник», Бутурлинского района, продал государству 60 пудов хлеба.

* * *

От сельских комсомольцев

По заснеженной дороге от Кудрешек до Богородска движутся подводы за подводами. Из соседних деревень присоединяется молодежь к хлебному обозу кудрешинских комсомольцев, которые везут на пункт 3,5 тонны хлеба. Инициатива кудрешинцев подхвачена молодежью Крутецкого, Соловского, Каргинского и других колхозов.

В патриотическом движении по продаже хлеба государству активно участвуют молодые колхозники области. 14—16-летние парни и девушки, многие из которых первый год работали на полях, продают государству значительную часть полученного ими на трудодни хлеба. Примером для молодежи являются комсомолки: Нестерова (Чернухинский колхоз «Добровольец»), продавшая 15 пудов хлеба и 30 пудов картофеля, Лапшина (Кантауровский колхоз, Борского района), продавшая 9 пудов хлеба, Каленкова (Первовский колхоз «Новая жизнь»), продавшая 8 пудов хлеба и центнер картофеля, и другие.

ОБРАЩЕНИЕ
строительно-монтажных организаций Наркомстроя

Ко всем рабочим, работницам, инженерам и техникам—строителям

Дорогие товарищи!

Сердце каждого советского патриота преисполнилось гордостью и радостью, когда наша страна услышала исторический доклад товарища Сталина, который подвел итоги великих побед Советского народа за истекший год.

Вместе со всем рабочим классом советские строители во время Отечественной войны развернули большую плодотворную работу на помощь фронту. В труднейших условиях военного времени на востоке нашей страны было построено большое количество производственных корпусов для размещения эвакуированных предприятий, воздвигнуты десятки новых крупнейших заводов, которые стали арсеналом грозного советского оружия.

Теперь Родина, товарищ Сталин зовут трудящихся к новому напряжению усилий во имя окончательного разгрома врага.

Наряду с ускорением темпов строительства новых домен, мартенов, электростанций и заводов оборонной промышленности перед строителями стоят большие задачи по восстановлению хозяйства в районах, освобожденных от немецкой оккупации.

В своем докладе 6 ноября 1943 года товарищ Сталин говорил: «Нам необходимо полностью ликвидировать последствия хозяйничания немцев в районах, освобожденных от немецкой оккупации. Это большая общенародная задача. Мы можем и должны решить эту трудную задачу в короткий срок».

Наш долг перед Родиной—из хаоса разрушения, из пепла пожарищ восстановить в освобожденных районах нашу промышленность и возродить наши города. Наш долг—повысить темпы строительства предприятий черной металлургии и быстрее вводить в эксплоатацию заводы, цехи и сооружения, призванные помочь Красной Армии в ускорении разгрома ненавистного врага.

Сознавая, насколько ответственна и почетна задача, поставленная перед нами, строителями, мы берем на себя следующие обязательства:

Коллектив особой строительно-монтажной части «Сталинградский Тракторострой»:

1. Выполнить годовой план строительно-монтажных работ досрочно—к 20 декабря и к этому времени сдать на Сталинградском тракторном заводе 80 тыс. кв. метров производственных площадей; восстановить электромощностей 18.000 квт; построить и восстановить жилые дома общей площадью 30 тыс. кв. метров.

2. К маю 1944 года закончить полностью восстановление и ввести в строй все основные цехи Сталинградского тракторного завода.

3. Обучить 2.000 неквалифицированных рабочих строительным профессиям.

Коллектив строителей и монтажников особой строительно-монтажной части № 19:

1. Полностью закончить в ноябре этого года работы по строительству и вводу в действие важнейшего оборонного об'екта.

2. По окончании этих работ всем коллективом вместе с материально-техническими ресурсами направиться в Донбасс для скоростного выполнения задания Государственного Комитета Обороны по восстановлению плотин, насосных станций и трубопроводов водного хозяйства Донбасса, обеспечив задержание весеннего паводка 1944 года.

Коллектив строителей и монтажников особой строительно-монтажной части «Юктяжстрой»:

1. Слать в этом году в эксплоатацию мартеновскую печь № 3 и закончить строительные работы по мартеновской печи № 4.

2. Повысить производительность труда на 10 процентов и добиться того, чтобы в коллективе не было ни одного рабочего, не выполняющего нормы.

3. Взять шефство над строительной организацией, восстанавливающей Макеевский металлургический завод и систематически оказывать ей практическую помощь.

4. Командировать в ноябре с. г. в распоряжение этой стройки 25 опытных инженерно-технических работников и выделить для нее 20 разных строительных механизмов, 25 электромоторов, 2 передвижные электростанции и 10 ходовых автомашин.

Коллектив монтажников ордена Трудового Красного Знамени особой строительно-монтажной части «Стальконструкция»:

1. Обеспечить скоростное изготовление и монтаж металлоконструкций, необходимых для восстановления металлургических заводов и заводов тяжелого машиностроения Донбасса.

2. Направить до конца года в Донбасс на восстановительные работы 150 инженерно-технических работников и 1000 квалифицированных рабочих.

3. До 1 апреля 1944 года обучить 1000 неквалифицированных рабочих по специальностям изготовления и монтажа металлоконструкций.

4. Выделить из своих ресурсов и направить в Донбасс на восстановительные работы: 3 комплекта оборудования для мастерских для изготовления металлоконструкций, 2 передвижные кислородные станции, 4 передвижные электростанции, 10 компрессоров, 60 сварочных агрегатов, 12 гусеничных, автомобильных и железнодорожных кранов, 3 вантовых деррика и 20 автомашин.

Мы обращаемся ко всем строительным организациям Советского Союза, ко всем строителям:

Выполним досрочно план строительно-монтажных работ 1943 года! Ускорим ввод в действие новых домен, мартенов, прокатных станов, электростанций, цехов и заводов оборонной промышленности и других производственных мощностей! Лучшей организацией труда, механизацией трудоемких работ, внедрением стахановских методов труда повысим производительность труда в строительстве против установленного плана. Выделим в помощь южным стройкам опытных инженерно-технических работников и квалифицированных рабочих. Используем всю производственную мощность советской строительной индустрии, весь наш богатый технический опыт для действенной помощи строительным организациям, выполняющим восстановительные работы. Предоставим в их распоряжение часть наших строительных машин и механизмов, ремонтно-механического оборудования и транспортных средств. Изготовим для них на наших производственных предприятиях, сверх установленного плана, инвентарные леса, стандартную опалубку, строительные детали, запасные части, строительные инструменты.

Мы обращаемся ко всем работникам промышленности строительных материалов:

Обеспечьте стройки строительными материалами! Увеличьте выпуск строительных материалов и стройдеталей! Используйте полностью мощности предприятий, быстрее восстанавливайте разрушенные предприятия стройматериалов!

Товарищи строители, выполним наш долг перед Родиной, повысим темпы строительства, быстрее восстановим разрушенные немцами захватчиками промышленные предприятия, города и жилища, шире развернем социалистическое соревнование!

Под знаменем Ленина, под водительством Сталина вперед к полной победе над врагом!

Принято на собраниях рабочих, инженерно-технических работников и служащих строительно-монтажных организаций Наркомстроя: коллектива особой строительно-монтажной части «Сталинградский Тракторострой», коллективов строителей и монтажников особой строительно-монтажной части № 19, «Юктяжстрой» и «Стальконструкция».

К. А. Зимина, инженер завода имени Серго Орджоникидзе, в социалистическом соревновании завоевала звание «Лучшего технолога завода». На снимке: тов. Зимина у витрины общезаводской выставки, по мобилизации резервов.

Фото П. Мозжухина.

ПАРТИЙНАЯ ЖИЗНЬ

Партийный актив обсуждает доклад товарища Сталина

На днях состоялось собрание партийного актива Павловского района. С докладом о задачах районной партийной организации, вытекающих из доклада и приказа товарища Сталина, выступил секретарь райкома ВКП(б) тов. Шишкин.

В оживленных прениях, развернувшихся по докладу, выступили секретари парторганизаций, руководители предприятий и колхозов.

— Коллектив рабочих, инженерно-технических работников завода им. М. Горького в ответ на доклад и приказ товарища Сталина взял повышенные социалистические обязательства,—заявила, выступая в прениях, секретарь парткома т. Хапилова.—Наш коллектив обязуется выполнить годовую программу к 15 декабря на 105 проц., программу второго полугодия завершить ко дню Сталинской Конституции, снизить себестоимость продукции на 5 процентов, довести производительность труда каждого рабочего до 112,5 процента к плану. Это обязательство выполняется с честью.

Секретарь парторганизации Ворменского колхоза «Трудовой пахарь» тов. Вялова сказала о том, как колхоз в ответ на призыв вождя энергично взялся за подготовку к весеннему севу 1944 года. Звено кандидата партии тов. Егоровой решило заготовить и вывезти на поля своего участка местных удобрений вдвое больше плана. Сейчас звено кропотливо работает по заготовке удобрений. Кузнец тов. Плаксин, обязавшийся досрочно отремонтировать весь сельскохозяйственный инвентарь, по-стахановски выполняет обязательство: он отремонтировал 20 плугов и приступил к ремонту борон. Заканчивается сортирование семян.

Секретарь парткома завода имени Ленина тов. Трусов сказал:

— Товарищ Сталин отметил высокую сознательность рабочего класса в снабжении фронта вооружением, боеприпасами и снаряжением. В дело помощи Красной Армии вложена частица и нашего труда. 240 стахановцев выполнили по 2 годовых нормы, 247 стахановцев закончили выполнение годовой программы. Бригада слесаря тов. Круглова, выполнив срочное задание, дает по 3 нормы в смену.

Выступившие в прениях главный агроном райзо тов. Чулков, пред. райисполкома тов. Шепелев, зам. пред. райисполкома тов. Барашков, пред. метартельсоюза тов. Сухов и другие отметили ряд существенных недостатков в работе предприятий и колхозов. Еще не все промышленные предприятия подготовились к работе в зимних условиях, в некоторых колхозах мало уделяется внимания уходу за конем, плохо готовятся агротехнические кадры, не всеми колхозами выполнены государственные поставки по животноводческой продукции и т. д.

Собрание единодушно приняло резолюцию, в которой намечен ряд задач, вытекающих из доклада и приказа товарища Сталина. Собрание потребовало от руководителей предприятий государственной, местной промышленности и промкооперации обеспечить досрочное выполнение планов 1943 года, повысить производительность труда, снизить себестоимость выпуска продукции, экономно использовать электроэнергию, металл, топливо, дать стране и фронту дополнительно продукцию сверх плана, до 20 января закончить ремонт сельскохозяйственного инвентаря по каждому колхозу и т. д.

Собрание обязало секретарей парторганизаций широко организовать изучение доклада и приказа товарища Сталина, повысить уровень партийной и массово-политической работы, мобилизуя массы на выполнение очередных задач.

Н. ФЕДОРОВА,
инструктор Павловского райкома ВКП(б).

Семинар партгруппоргов

Партийный комитет завода имени Орджоникидзе на днях провел семинар партгруппоргов, на котором присутствовали также секретари парторгов и партийно-хозяйственный актив.

На семинаре была обобщена работа партгрупп и освещены задачи, вытекающие из доклада товарища Сталина.

Руководители партгрупп поделились своим опытом. Партгруппорг тов. Беляев подробно рассказал об опыте подготовки и проведения партийных собраний.

— О времени и месте созыва партийных собраний,—говорил тов. Беляев,—я информирую коммунистов за два—три дня, рассказываю, какие вопросы будут обсуждены. Этим я добиваюсь того, что все коммунисты активно участвуют в прениях.

Об опыте воспитания коммунистов говорил партгруппорг тов. Прилов. О том, как партийная группа занимается производственными вопросами, доложил семинару партгруппорг тов. Колобов.

Обстоятельный доклад на тему—«Как партийное бюро руководит группами» сделал секретарь партбюро тов. Арефьев.

Выступивший на семинаре парторг ЦК ВКП(б) рассказал о роли партийной группы на предприятии. Он призвал все партгруппы учиться на опыте лучших и стать боевыми проводниками в жизнь указаний товарища Сталина, выдвинутых им в докладе, посвященном 26-й годовщине Великой Октябрьской социалистической революции.

На семинаре выступил также директор завода. Он рассказал об очередных задачах, стоящих перед заводским коллективом по выполнению годовой программы ко дню Сталинской Конституции.

А. ГРИГОРЬЕВ.

Концерты хора А. В. Свешникова

...Народные артисты, лауреаты Сталинской премии Барсова и Михайлов, лауреат Сталинской премии профессор Обстрах, Пантофель-Нечецкая, Флиер, Кусевицкий, Мравинский, Козлупова, Гилельс, Александрович, Михновский... Нужно отдать справедливость Горьковской государственной филармонии,—за последние месяцы она приобщила горьковцев к подлинным шедеврам искусства, организовав в нашем городе концерты лучших в стране вокальных и музыкальных исполнителей.

В приведенном перечне почетное место занимает гастролирующий в Горьком государственный хор русской песни под управлением заслуженного артиста РСФСР А. В. Свешникова.

Особенно возросший в нашей стране с начала Отечественной войны интерес к национальной культуре, к национальному искусству поставил этот коллектив в ряды лучших собирателей и исполнителей подлинно русской народной песни.

Если в репертуар многих хоровых коллективов старинная русская песня включалась порой, как «модный» вокальный жанр, то хор Свешникова избрал русскую песню, как единственный свой жанр, и ему полном посвятил много упорного труда. Немало создавший, он уже завоевал себе доброе имя, расположение и любовь.

Слушателя увлекают знакомые с детства народные мелодии, переходящие в наследство от поколения к поколению. Неразрывно связанные, как всякий фольклор, с общественной жизнью и бытовым укладом своей эпохи, эти песни отражают богатый духовный мир русского народа.

Сколько малых картин родной русской действительности воскрешают лирические песни: «Тонкая рябина», «Вечерний звон», «Однозвучно гремит колокольчик»! Сколько задора, удальства, национального юмора в песнях: «Вдоль да по речке», «Во кузнице», «Ой да мы фабричные ребята»!

И передается все это с большим уменьем и вкусом. Хор звучит, как единый инструмент, послушный опытному мастеру. 120 человек вплетают свой голос в единую ткань звуков, безукоризненную по дикции, по чистоте строя, по тонкости нюансов.

В этой законченности ансамбля—несомненная заслуга А. В. Свешникова, большого знатока русской песни, выдающегося мастера хоровой обработки и талантливого дирижера.

Замечательное впечатление производит также костюмы женского состава хора, сделанные по эскизам Народного художника РСФСР Ф. Ф. Федоровского.

Концерты хора, состоявшиеся в театре оперы и балета, в Сормове, на автозаводе, во Дворце культуры имени Ленина и в драмтеатре, были достойно оценены горьковцами и прошли с неизменным успехом.

М. П.

КРАТКИЕ СООБЩЕНИЯ

▲ НА ЗАГОТОВИТЕЛЬНЫХ ПУНКТАХ Муромского района созданы агитуголки, куда направлены лучшие агитаторы. В колхозы выехали агитмашины.

Для ускорения вывозки закупленного хлеба директорами заводов выделяется автотранспорт. Рабочие завода имени Орджоникидзе обязались в декадный срок изготовить для продажи колхозникам 500 ведер и 200 тазов. Рабочие фанерного завода выделили 70 тыс. пачек спичек, 10 кубометров фанеры.

▲ ПОДАРКИ ФРОНТОВИКАМ. Трудящиеся гор. Дзержинска недавно отправили на фронт 6 тыс. посылок—подарков бойцам и офицерам Красной Армии. В ассортименте подарков—колбаса, сыр, масло, мед, папиросы, вино, носки, мундштуки, зубной порошок и т. д.

▲ ПРОИЗВОДСТВО СОЛИ. По инициативе руководителей ОРС'а Сергачского железнодорожного узла на местной солянной скважине организовано выпаривание соли на специально устроенных сковородах. Получены первые 100 килограммов высококачественной соли. Сейчас скважина дает около 3 тысяч литров раствора, содержащего 7 процентов соли. При установке небольшого насоса выход раствора увеличится в три с лишним раза.

▲ САМОДЕЯТЕЛЬНЫЙ АНСАМБЛЬ ПЕСНИ И ПЛЯСКИ. На-днях общественность Балахнинского бумкомбината отметила 5-летний юбилей женского ансамбля песни и пляски, организованного при местном Доме культуры. В репертуаре ансамбля (худож. руководитель тов. Козлов) более 80 русских народных и современных песен и 20 номеров танца и пляски. За 5 лет ансамбль обслужил 140 тысяч зрителей.

▲ ДОМ ОТДЫХА ДЛЯ БУМАЖНИКОВ. В Городце началось оборудование дома отдыха на 60 мест для работников бумажной промышленности области. Срок пребывания в доме отдыха—2 недели.

За границей

Военные действия в Италии

ЛОНДОН, 27 ноября. (ТАСС). Штаб войск союзников в Северной Африке сообщает, что, несмотря на непрекращающиеся дожди, английская 8-я армия расширила свое предмостное укрепление к северу от реки Сангро и улучшила свои позиции. На остальных участках английской 8-й армии происходят отдельные стычки. На фронте американской 5-й армии 26 ноября отбиты 2 контратаки противника. Происходят артиллерийские дуэли.

Новый налет английской авиации на Берлин

ЛОНДОН, 27 ноября. (ТАСС). Агентство Рейтер передает, что в ночь на 27 ноября английские тяжелые бомбардировщики снова совершили налет на Берлин. Бомбардировщики производили пятую ночь подряд.

Американские самолеты бомбили Бремен

ЛОНДОН, 27 ноября. (ТАСС). Официально сообщается, что 26 ноября крупнейшее соединение тяжелых американских бомбардировщиков, когда-либо принимавшее участие в дневных налетах, совершило налет на порт Бремен и производило операции над Северной Францией. Английские истребители, а также истребители доминиона и союзников сопровождали бомбардировщики и поддерживали их операции. Уничтожено 58 неприятельских самолетов.

Агентство Рейтер указывает, что в налете на Бремен участвовало примерно 1.000 бомбардировщиков и истребителей.

Налет на Штутгарт

ЛОНДОН, 27 ноября. (ТАСС). По сообщению английского министерства информации, крупные соединения английских бомбардировщиков атаковали Штутгарт. В городе, особенно в районе железнодорожного узла, возникли большие пожары.

Непрочность тыла гитлеровцев

ЖЕНЕВА, 27 ноября. (ТАСС). Немецко-фашистская газета «Фелькишер беобахтер», касаясь внутреннего положения в Германии, пишет, что это положение складывается под влиянием событий 1943 года, а именно—наступления Советов на Востоке, капитуляции Италии на юге, воздушных налетов на Германию. О том, каково это влияние, свидетельствует следующее заявление газеты: «Даже самая лучшая армия не может победить, если дома дезертиры, если люди уклоняются от воинской повинности, занимаются саботажем, если предатели безнаказанно делают свое дело».

Газета сообщает, что в Мюнсбурге был казнен некий Фридрих Шварц за то, что он «в момент как высшей политической напряженности сделал попытку подорвать стойкость внутреннего фронта».

По словам газеты, работница из города Дармштадта приговорена к длительному тюремному заключению за то, что она служила посредником в переписке одной французской и французскими военнопленными, находящимися в Германии. «В этой переписке, — пишет газета, — речь шла о саботаже, и таким образом немецкая работница стала соучастницей саботажа».

Война на Тихом океане

ЛОНДОН, 27 ноября. (ТАСС). Штаб об'единенного командования вооруженными силами союзников в юго-западной части Тихого океана сообщает, что сегодня австралийские войска заняли Саттельберг (Новая Гвинея). Танки и бомбардировочная авиация союзников приняли японским войскам большой ущерб и захватили значительные трофеи.

На боевом посту

(К 70-летию со дня рождения М. Я. Ситникова)

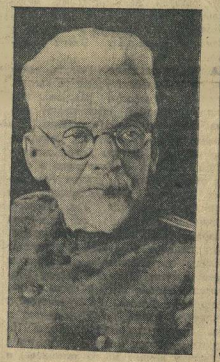

* * *

На-днях Михаилу Яковлевичу Ситникову исполнилось семьдесят лет.

Окончив в 1897 году военно-медицинскую академию, тов. Ситников не получил назначения в армию и был отчислен в запас, ввиду того, что военное министерство царского правительства знало о его революционной подпольной работе. Революционная работа, аресты и четырехлетняя ссылка в гор. Нолинск (быв. Вятской губернии) оставили неизгладимый след в жизни Михаила Яковлевича и определили его мировоззрение.

Сорокашестилетний врачебный стаж в исключительная эрудиция в вопросах медицинской науки характеризуют его, как высоко образованного врача-специалиста. Чуткость, отзывчивость и высокая культура определяют труд Михаила Яковлевича и обеспечивают тот огромный авторитет, которым он пользуется среди больных и среди врачебной общественности.

Работая на кафедре нервных болезней в Горьковском медицинском институте, Михаил Яковлевич щедро затратил труда и энергии для формирования молодых врачебных кадров.

Руководимый высоким чувством патриота своей родины, Михаил Яковлевич в грозные дни Великой Отечественной войны добровольно вступил в ряды Красной Армии, занимая должность старшего инспектора-невропатолога и члена врачебной комиссии управления эвакопункта.

За 29 месяцев войны многие врачи приобрели невроло[illegible] знания под руководством М. Я. Ситникова и многие больные обязаны ему своим выздоровлением.

Пожелаем Михаилу Яковлевичу Ситникову высокопродуктивной научной, общественной, педагогической и лечебной деятельности, здоровья и дальнейших успехов на благо нашей великой родины.

Москаленко, Суздалев, Мишнев, Березов, Рыбаков, Полецук, Кузнецов, Курбатов, Болушев, Сметанин, Воскресенский, Шестаков, Матусов, Степанов, Претеченский, Никитина, Тихомиров, Финкин, Гринбаум, Королихин, Кучина.

СОРЕВНОВАНИЕ ТЯЖЕЛОАТЛЕТОВ

ПЕРВЕНСТВО СССР ПО БОРЬБЕ

Закончились проходившие 7 дней в г. Горьком соревнования борцов на первенство Советского Союза. Звание абсолютного чемпиона страны завоевал заслуженный мастер спорта Иоганес Коткас, выигравший все 7 встреч. В последний день соревнований он встретился со своим ближайшим конкурентом заслуженным мастером спорта Коберидзе и добился победы, которая была присуждена ему за большую активность. Второе место заняв Коберидзе. Победители награждены дипломами и ценными подарками.

В группе средневесов первое место завоевал Крутыховский, второе—Хаитимурян и третье—Казарский.

Извещение

30 ноября, в 7 ч. 30 м. вечера, в Доме партийного просвещения Горьковского горкома ВКП(б) состоится лекция на тему: «Текущий момент Великой Отечественной войны и наши задачи».

Лектор тов. Пономаренко.

Билеты выдаются в Доме партийного просвещения и райкомах ВКП(б).

Битва за Гомель

БЕЛОРУССКИЙ ФРОНТ, 26 ноября. (Спецкорр. ТАСС). Сегодня войска Белорусского фронта, продолжая развивать наступление, овладели областным центром советской Белоруссии, крупным промышленным центром, важным узлом железных и шоссейных дорог — городом Гомель.

Гомель был мощным опорным пунктом обороны противника на Полесском направлении. Здесь находилась одна из важнейших баз снабжения немецких войск, здесь были сосредоточены многочисленные склады, большие запасы вооружения и боеприпасов. Через Гомель в разных направлениях шли сотни эшелонов с войсками, продовольствием, боеприпасами и другими военными грузами. Большие перевозки производились также и по шоссейным дорогам.

Учитывая важное значение Гомеля, немецкое командование принимало все меры к тому, чтобы защищать этот пункт всеми силами и средствами. В течение нескольких месяцев противник совершенствовал здесь старые и возводил новые укрепления. На строительство оборонительных сооружений были собраны десятки тысяч мирных жителей из-под Орла, Жиздры, Смоленска, Брянска. И в районе Гомеля, на местности, покрытой лесом, пересеченной множеством рек, изобилующей болотами, был создан обширный укрепленный район с разветвленной сетью узлов сопротивления, промежуточных оборонительных поясов и линий. Для защиты этого плацдарма в район города были стянуты войска с других участков фронта и из тыла. Брать город в лоб стоило бы слишком больших жертв, и поэтому наше командование, отказавшись от фронтальных атак, двинуло свои части на юг, вдоль шоссейной дороги Гомель—Чернигов.

Перед советскими войсками встала чрезвычайно сложная задача: форсировать Днепр южнее города и двинуться на север в обход Гомеля. Завязались многодневные ожесточенные бои за переправы, за расширение плацдарма на западном берегу реки. Маневрируя своими резервами, противник бросил к местам переправы несколько пехотных дивизий, большое количество танков и авиации. Отовсюдья у фашистов населенные пункты один за другим, двигались наши войска на северо-запад, оставив правее себя Сож и Днепр.

Это были дни колоссального напряжения сил, ожесточенной борьбы за каждый рубеж. Советским войскам пришлось отражать множество контратак, отбивать удары противника на земле и с воздуха. Днем и ночью шла упорная борьба в трудных условиях Полесья. Советские воины двигались на северо-запад, на Речицу.

Потеря города Речицы грозила немцам огромной опасностью, и они предпринимали все усилия к тому, чтобы не допустить этого. Однако наши войска, преодолевая все препятствия, продолжали выполнять поставленную перед ними задачу и овладели городом.

Таким образом Гомель оказался восточнее района действия советских частей, овладевших Речицей. Поэтому последним пришлось развертываться на восток—к Гомелю. Закрепляя свой успех и продолжая наступление, наши части пошли дальше вдоль Днепра на северо-запад, к реке Березина, и на запад.

Пока шли бои на плацдарме западнее Гомеля, наши части, действовавшие в районе Добруш—Гомель, подготовили удар северо-восточнее Гомеля. 21 и 22 ноября они сломили сопротивление врага и вышли на западный берег реки Сож севернее Гомеля.

Вскоре наши войска, расположенные в районе города Пропойск, перешли в наступление, форсировали реки Сож и Проня, стремительным ударом прорвали сильно укрепленную оборону врага и, заняв в течение нескольких дней более 180 населенных пунктов, вышли на шоссе Гомель—Могилев, перерезали его в районе Тайманово, Обидовичи, Веть. Это создало угрозу полного окружения весьма обширного пространства. Начались бои в районе города.

Для немцев потеря Гомеля—еще одно большое поражение.

И. ДЕНИСОВ.

В театрах и кино:

ТЕАТР ОПЕРЫ И БАЛЕТА. 28 ноября—«Демон», 29 ноября и 1 декабря—«Сильва».

ГОС. ТЕАТР ДРАМЫ. 28 ноября—«Дворянское гнездо». 30—«Укрощение строптивой».

КИНО: Палас—«Два бойца», Рекорд—«Мечта», с 29 новый художественный фильм «Жди меня», Художественный—«Конференция трех министров в Москве». Прогресс—«Подводная лодка Т-9».

Бухгалтерии Госдрамтеатра требуется бухгалтер для расчетов по зарплате и бухгалтер-учетчик.

Областной земельный отдел с прискорбием извещает о преждевременной смерти сотрудника Обпы

ГУСЬКОВА Константина Михайловича,

последовавшей 27 ноября после продолжительной болезни.

Ответственный редактор В. А. КУРОЕДОВ.

АДРЕС РЕДАКЦИИ: г. Горький, 6, ул. Свердлова, 23. ТЕЛЕФОНЫ: отв. секретарь — 3-29-71, 3-55-91; отделы: парт. жизни — 3.24-33, промышленности и транспорта — 3-50-29, реса — 4-09, сельского хозяйства — 3-35-74, писем — 3-43-04, 3-49-93.

МЦ 21256. Горьковский Полиграф, ул. Фигнер, 32. Тираж 87975. Размер 60 × 43