Пролетарии всех стран, соединяйтесь!

XXVII год издания

Горьковская Коммуна

Орган Горьковского обкома и горкома ВКП(б), областного и городского Советов депутатов трудящихся

№ 22 (7580) | Вторник, 1 февраля 1944 года | Цена 20 коп.

ОТ СОВЕТСКОГО ИНФОРМБЮРО

ОПЕРАТИВНАЯ СВОДКА ЗА 30 ЯНВАРЯ

В течение 30 января северо-западнее и западнее города ВОЛОСОВО наши войска продолжали развивать наступление и с боями заняли более 50 населенных пунктов, в том числе СИСТА-ПАЛКИНО, НОВОЕ УСТЬЕ, ГОЛОВКИНО, СЕМЕЙСКАЯ, КОПАНИЦА, КУПЛЯ, КОТЛЫ, ИЦЕПИНА, КЛИМОТИНО, ПЕРЕЛЕСЬЕ, НАРЯДОВА, УДОСОЛОВО, ТЮТИЦЫ, БОЛЬШОЕ РУДИЛОВО, ВОИНОСОЛОВО, ПУМАЛИЦА, ФАНОЛОВО, КАЙБОЛОВО, ВАЛЬЯ, ГУРЛЕВО, ЛЯЛИЦЫ, КОРПОВО, МАНУЙЛОВО, ЯСТРЕБИНО, ПОСЕЛОК МОЛОСКОВИЦЫ, СТАРЫЕ И НОВЫЕ СМОЛЕГОВЦЫ, РАГУЛОВО, МОРОЗОВО, СЫРКОВИЦЫ, ЯБЛОНИЦЫ, ЛЕТОШИЦЫ, РУССКОВИЦЫ, узловые железнодорожные станции КОТЛЫ и ВЕЙМАРН (12 километров восточнее КИНГИСЕПП), а также железнодорожную станцию МОЛОСКОВИЦЫ.

Юго-западнее и южнее ГАТЧИНА наши войска с боями заняли несколько населенных пунктов и среди них ВОЛНА, АЛЕКСЕЕВСКИЙ, ДАИМИЩЕ, ЗАМОСТЬЕ, ВЫРА, ИЗОРА, КУРГИНО, ДРУЖНАЯ ГОРКА, рабочий поселок и железнодорожная станция СИВЕРСКИЙ. Ранее окруженный немецкий гарнизон в поселке и на станции СИВЕРСКИЙ уничтожен нашими войсками.

Западнее, юго-западнее и южнее города ЛЮБАНЬ наши войска, преодолевая инженерные заграждения противника на лесных дорогах, с боями продвигались вперед и заняли более 30 населенных пунктов, в том числе населенные пункты КЛЕТНО, БОРИСОВО, СЛУДИЦА, ПОРОЖКИ, САВКИНО 1-е и 2-е, КОНЕЧКИ, БОЛЬШОЕ и МАЛОЕ ЕГЛИНО, ФЕДОСЬИНО, БОЛЬШОЕ ВАСИЛЬЕВСКОЕ, ГУММОЛОВО, ЗАВОЛОЖЬЕ, РУССКАЯ ВОЛЖА и железнодорожные станции КАСТЕНСКАЯ, ЕГЛИНО.

Западнее и юго-западнее НОВГОРОДА наши войска продолжали вести наступательные бои, в ходе которых заняли населенные пункты МЫСЕВИЧА, ГАЛСТУХОВО, БОЛЬШИЕ КУСОНИ, ЧЕРНОЕ, ХРИПЦЫ, ЖИКОВЛЕВА ГОРКА, НЕЖАТИЦЫ, ДЕДИНО, БОРКИ, БОЛЬШИЕ ШАТНОВИЦЫ, ВЕЛИКОЕ СЕЛО, ЗАКИБЬЕ.

Западнее и северо-западнее НОВОСОКОЛЬНИКИ наши войска, преодолевая сопротивление противника, с боями продвигались вперед и заняли несколько населенных пунктов.

На других участках фронта — разведка, артиллерийско-минометная перестрелка и в ряде пунктов бои местного значения.

В течение 29 января наши войска на всех фронтах подбили и уничтожили 72 немецких танка. В воздушных боях и огнем зенитной артиллерии сбито 25 самолетов противника.

ОПЕРАТИВНАЯ СВОДКА ЗА 31 ЯНВАРЯ

В течение 31 января северо-западнее и западнее города ВОЛОСОВО наши войска продолжали развивать наступление и с боями заняли более 60 населенных пунктов, в том числе ДУБНЯ, ПОСЕЛОК, ПЕЙЦИЯ, МАЛОЕ СТРЕМЛЕНИЕ, ЗАОЗЕРЬЕ, ВАССАКАРА, БОЛЬШАЯ и МАЛАЯ РАССИЯ, МОНАСТЫРКИ, УНДОВО, МАТИЯ, МУККОВА, КРИКУКОВО, КИКЕРИЦЫ, КЕРСТОВО, КИЛЛИ, МАЛЛИ, ЗАПОЛЬЕ, АЛЕКСЕЕВКА, ТИКОПИСЬ, КУКОВО, БОЛЬШОЙ и МАЛЫЙ ЛУЦК, БОЛЬШОЕ КЛЕННО, НЕДОБЛИЦЫ, ВЫЛОЗОВО, ИВАНОВСКОЕ, ЮРКИ и железнодорожные станции КИХТОЛКА, КЕРСТОВО, КЛЕННО. Наши войска вплотную подошли к городу КИНГИСЕПП и завязали бои на окраинах города.

Юго-западнее и южнее СИВЕРСКИЙ наши войска с боями продвигались вперед и овладели населенными пунктами ДОМАШЕВО, МАКСИМОВКА, СЛЕПИНО, МЫШКИНО, РЕДКИНО, ГАНЬКОВО, ПЕЛЕШИ, ЯЗВИЦЕ, ГОСТЯТИНО, БОЛЬШОЙ САБСК, ЗАГОРЬЕ, ЛИКОВСКОЕ, ЛИПА, МАЗАНА ГОРКА, ВАСИНА НИВА, РОЖДЕСТВЕНО, БОЛЬШЕВО, ЗАЙЦЕВО, ТОЗОРЕВО, МАЛАЯ ДИВЕНКА, ПОСЕЛОК ДИВЕНСКИЙ, ОСТРОВ, ЗАОЗЕРЬЕ и железнодорожной станцией ДИВЕНСКОЕ. Ранее окруженные немецкие гарнизоны в населенных пунктах РОЖДЕСТВЕНО, ОСТРОВ уничтожены нашими войсками. В ряде пунктов наши войска форсировали реку ЛУГА.

Юго-западнее и южнее ЛЮБАНЬ наши войска, преодолевая инженерные заграждения противника на лесных дорогах, с боями продвигались вперед и заняли несколько населенных пунктов.

Западнее и юго-западнее НОВГОРОДА наши войска продолжали вести наступательные бои, в ходе которых заняли более 40 населенных пунктов и среди них МОШКОВЫ ПОЛЯНЫ, РЕЧКА, КОРОСТЫНИ, ТРИНЬКОВО, САВИНЫ ПОЛЯНЫ, МЯЧИНО, ПОКРОВКА, СМЫЧ, РАДОВЕЖИ, ЛЮБИНО ПОЛЕ, МАЛЫЙ ВОЛОЧЕК, ЗАРЕЧЬЕ, ВЯЖИЩИ, ЛЮДЯТИНО, КАЗОВИЦЫ, ТУРСКАЯ ГОРКА.

Северо-западнее и западнее НОВОСОКОЛЬНИКИ наши войска, преодолевая сопротивление противника, заняли несколько населенных пунктов.

В течение 30 января наши войска на всех фронтах подбили и уничтожили 98 немецких танков. В воздушных боях и огнем зенитной артиллерии сбито 44 самолета противника.

* * *

▲ Северо-западнее и западнее города Волосово наши войска продолжали успешно наступление. С боями продвигаясь вперед, наши части заняли более 60 населенных пунктов и ведут бои на окраинах города Кингисеппа. Отступая под ударами советских войск, противник бросает орудия, тяжелые минометы, а также склады с военным имуществом. Юго-западнее Волосово части 11-ского соединения отбросили немцев в леса и болота и уничтожают разрозненные группы противника. В одном районе подвижные советские части разгромили сводную группу немцев. Истреблено свыше 1.000 вражеских солдат и офицеров. Захвачены трофеи и пленные.

▲ Юго-западнее и южнее поселка Сиверский наши войска, сломив сопротивление противника, продвигались вперед и в ряде мест переправились через реку Луга. Противник понес большие потери в живой силе и технике. Уничтоженный вчера нашими войсками немецкий гарнизон в поселке и на железнодорожной станции Сиверский состоял из танкового полка, моторизованного полка, двух пехотных полков, строительного батальона и других подразделений немцев. Сегодня наши войска ликвидировали окруженные гарнизоны противника в крупных населенных пунктах Рождествено и Остров. На улицах этих пунктов осталось сотни вражеских трупов. Захвачены трофеи и пленные.

▲ Юго-западнее и южнее города Любань наши войска продолжали наступление. Противник, отступая по лесным дорогам и болотам, бросает технику и вооружение. Советские подвижные отряды обходными маневрами отрезают немцам пути отхода и по частям уничтожают их или берут в плен. Подразделения Н-ской части истребили до батальона гитлеровцев и захватили 17 орудий, 66 пулеметов и 80 повозок с грузами. На другом участке советские бойцы уничтожили две роты немецких автоматчиков.

▲ Западнее и юго-западнее Новгорода наши войска продолжали продвигаться вперед. Части Н-ского соединения переправились через реку Луга и заняли ряд населенных пунктов на ее правом берегу. Противник, пытаясь вернуть потерянные позиции, предпринял несколько контратак, но был отброшен с большими для него потерями. На другом участке наши бойцы, овладев населенным пунктом Вольная Горка, захватили 16 орудий и три склада с военным имуществом. Н-ское танковое подразделение, действуя в тылу немцев, разгромило артиллерийский полк противника и захватило 20 исправных орудий.

▲ Ленинградские партизанские отряды с 18 по 24 января взорвали свыше 2.000 железнодорожных рельсов, 18 мостов и воинский эшелон противника. В боях с немецкой железнодорожной охраной партизаны уничтожили 180 гитлеровцев. В ночь на 21 января два отряда ленинградских партизан совершили налет на железнодорожную станцию и разгромили немецкий гарнизон. Советские патриоты истребили до роты гитлеровцев, разрушили пути и взорвали два воинских эшелона противника.

▲ Венгерское телеграфное агентство усиленно опровергает сообщения о том, что венгерские войска сражаются на советско-германском фронте на стороне немцев. Агентство с деланным возмущением заявляет, что эти сообщения якобы не соответствуют действительности и преследуют единственную цель «скомпрометировать Венгрию».

Будапештские гитлеровцы, прикидываясь дурачками, разыгрывают жалкую комедию. Всему миру известно, что правящая клика Венгрии по своей собственной воле заключила союз с гитлеровской Германией. Венгерский премьер-министр Каллан 19 марта 1942 года во всеуслышание заявлял: «Венгерская нация посвятит все силы этой войне. Венгрия будет всегда итти рука об руку с Германией и Италией и будет стоять на стороне своих двух великих союзников, когда после войны речь пойдет о реорганизации Европы на новых основах».

Это говорилось не рядовым красноармейцам. Будапештские наймиты Гитлера добровольно связали себя с фашистской разбойничьей шайкой, рассчитывая на легкую добычу. Они послали венгерские войска на советско-германский фронт, и десятки тысяч венгерских солдат бесславно погибли в степях Дона. Тогда в Будапеште не только не скрывали захватнических планов, но всячески бахвалились своим участием в войне на стороне Германии. А теперь, когда в ходе войны произошел крутой поворот и Германия катится к краху, венгерские приспешники Гитлера «смотрят в кусты». В декабре 1943 года тот же премьер-министр Венгрии Каллан уже мало враскумительно лепетал: «Венгрия не вела захватнической войны, она не стремилась к легкой или трудной наживе... Не мы зажгли пожар, и то обстоятельство, что пламя его охватило нашу страну, никем не может рассматриваться как совершенное нами преступление». Словом, я не я, лошадь не моя и я не извозчик. Пресмыкаясь и угодничая перед Гитлером, правители Венгрии обесчестили и опозорили свою страну, а теперь, когда приближается время расплаты, лицемерно заявляют, что сообщения об участии венгерских дивизий в войне на стороне Германии видите ли «компрометируют Венгрию».

Этот маскарад вряд ли кого обманет. Несмотря на опровержения агентства и «миролюбивые» речи некоторых министров, Венгрия попрежнему принимает самое активное участие в войне на стороне немцев. С полной достоверностью установлено, что на советско-германском фронте находятся одна кавалерийская и 11 пехотных венгерских дивизий. Часть этих дивизий несет охранную службу в тылах немецкой армии и зверски расправляется с мирным советским населением. Другая часть венгерских войск и в том числе 12, 18, 13 легко-пехотные и другие венгерские дивизии находятся на переднем линии фронта. В январе захвачена в плен большая группа солдат и унтер-офицеров из состава этих дивизий.

Так выглядит не на словах, а на деле политика правителей Венгрии. Они продолжают попрежнему служить Гитлеру, но пытаются замутить воду фальшивыми фразами о «миролюбии» Венгрии.

Прием тов. В. М. Молотовым Посланника Эфиопии г-на Л. Тазаса

31 января Народный Комиссар Иностранных Дел тов. В. М. Молотов принял Чрезвычайного Посланника и Полномочного Министра Эфиопии в СССР г-на Л. Тазаса, в связи с предстоящим вручением им своих верительных грамот Председателю Президиума Верховного Совета СССР.

Пребывание в Канаде Заместителя Народного Комиссара внешней торговли тов. Сергеева

ОТТАВА, 31 января. (ТАСС). Премьер-министр Канады Кинг принял 28 января прибывшего в Канаду Заместителя Народного Комиссара внешней торговли СССР тов. Сергеева.

29 января в советской дипломатической миссии в Оттаве состоялся в честь тов. Сергеева большой прием, на котором присутствовали премьер-министр Кинг, члены кабинета, члены дипломатического корпуса, представители министерства военного снабжения и министерства иностранных дел.

X Сессия Верховного Совета СССР 1-го созыва

ИНФОРМАЦИОННОЕ СООБЩЕНИЕ

О заседаниях Совета Национальностей и Совета Союза 31 января 1944 года

Вчера, 31 января, в 11 часов дня, в зале заседаний Верховного Совета СССР, в Кремле, состоялось третье заседание Совета Национальностей.

Председательствует — Заместитель Председателя Совета Национальностей депутат **Асланова Ч. А.**

В порядке дня — прения по докладу о государственном бюджете СССР на 1944 год и исполнение государственного бюджета за 1940, 1941 и 1942 годы.

В прениях выступили: депутат **Джаши М. И.** (Грузинская ССР), депутат **Ибрагимов М.** (Азербайджанская ССР), депутат **Былинский И. С.** (Белорусская ССР), Народный Комиссар рыбной промышленности СССР тов. **Ишков А. А.**, депутат **Кары-Ниязов Т. Н.** (Узбекская ССР), депутат **Масленникова Н. А.** (Курская обл.), депутат **Джалилов Р. А.** (Таджикская ССР), Народный Комиссар лесной промышленности СССР тов. **Салтыков М. И.**, депутат **Притыцкий С. О.** (Белорусская ССР), депутат **Растегаева Ф. А.** (Удмуртская АССР), председатель Комитета по делам высшей школы при СНК СССР тов. **Кафтанов С. В.**

В 6 часов вечера состоялось третье заседание Совета Союза.

Председательствует — Заместитель Председателя Совета Союза депутат **Лысенко Т. Д.**

В порядке дня — прения по докладу о государственном бюджете СССР на 1944 год и исполнении государственного бюджета за 1940, 1941 и 1942 годы.

В прениях выступили: депутат **Кулатов Т.** (Киргизская ССР), депутат **Потемкин В. П.** (РСФСР), депутат **Зименков И. Ф.** (Сталинградская обл.), депутат **Сахарова К. Ф.** (Ивановская обл.), Народный Комиссар текстильной промышленности СССР тов. **Акимов И. Н.**, депутат **Вагапов С. А.** (Башкирская АССР), депутат **Чмутов Н. И.** (Тульская обл.), Народный Комиссар промышленности строительных материалов СССР тов. **Сосин Л. А.**, депутат **Тюляев П. Ф.** (Краснодарский край), депутат **Серлюк З. Т.** (Киевская обл.), депутат **Кипаренко И. П.** (Ростовская обл.).

Заседание Совета Союза 29 января

29 января X Сессия Верховного Совета СССР 1-го созыва продолжала свою работу. В 11 часов утра началось заседание Совета Союза.

За столом Председателя—Председатель Совета Союза—депутат **А. А. Андреев** и заместители Председателя Совета Союза—депутаты **Т. Д. Лысенко** и **У. Юсупов**, в ложах — члены Президиума Верховного Совета СССР и члены Правительства. Депутаты и гости встречают их аплодисментами.

Председатель Совета Союза депутат А. А. Андреев предоставляет слово для доклада Бюджетной Комиссии Совета Союза депутату **К. И. Николаевой.**

Тов. Николаева отмечает, что государственный бюджет на 1944 год составлен в полном соответствии с военными, хозяйственными и политическими задачами, стоящими перед советским народом.

— Многомиллиардный бюджет 1944 года,—говорит она,—это финансовая база победоносной борьбы против немецко-фашистских захватчиков. Бюджет призван обеспечить бесперебойное финансирование всего, что необходимо для быстрейшего разгрома ненавистного врага.

Тов. Николаева заявляет, что Бюджетная Комиссия Совета Союза считает правильными и необходимыми намеченные Правительством расходы на непосредственные нужды ведения войны. Поддерживая также ассигнования на развитие народного хозяйства и социально-культурные мероприятия, тов. Николаева подчеркивает, что эти ассигнования рассчитаны исходя из того, что 1944 год будет годом нового подъема промышленности, транспорта, сельского хозяйства, науки, культуры и искусства, годом новых успехов в области народного просвещения и здравоохранения.

От имени Бюджетной Комиссии тов. Николаева вносит предложение увеличить общую сумму доходов бюджета на 4.010 миллионов рублей. В расходную часть государственного бюджета СССР на 1944 год Бюджетная Комиссия не вносит никаких изменений и, предлагает утвердить расходы в суммах, принятых Советом Народных Комиссаров.

Долго не смолкающими аплодисментами провожают депутаты и гости на заключительные слова тов. Николаевой:

— Каждый день нашей борьбы против немецко-фашистских захватчиков приближает час нашей победы. Эту победу героический советский народ одержит под мудрым руководством нашего великого вождя и учителя родного Сталина!

Совет Союза переходит к обсуждению государственного бюджета.

Председательствующий предоставляет слово Председателю Совета Народных Комиссаров РСФСР тов. **А. Н. Косыгину.**

— Предложенные об ассигновании 128.400 млн рублей на нужды обороны страны, — говорит тов. Косыгин, — будет единодушно поддержано всем советским народом. На примере бюджета РСФСР, предусматривающем более чем на две трети расходы по финансированию социально-культурных мероприятий, тов. Косыгин подчеркивает заботу партии и Правительства о дальнейшем развитии народного образования и здравоохранения.

Далее тов. Косыгин говорит об огромном размахе восстановительных работ в районах РСФСР, освобожденных от немецко-фашистских захватчиков, и ставит ряд практических вопросов, связанных с дальнейшим развитием промышленности и коммунального хозяйства в городах РСФСР.

Следующим выступает депутат **Л. Р. Корниец.**

— Изгнанные из левобережной Украины немецкие разбойники, — говорит т. Корниец,—думали отсидеться за Днепром, удержать в своих руках столицу Украины — Киев.

Красная Армия успешно форсировала Днепр, вышвырнула немцев за Днепр и из Киева. В освобожденном Киеве находится в настоящее время Президиум Верховного Совета депутатов трудящихся Украины. Совет Народных Комиссаров УССР и Центральный Комитет КП(б) Украины.

Это сообщение депутаты и гости встречают бурными аплодисментами.

— Скоро,—продолжает тов. Корниец,—вся Украина, вся наша земля будут очищены от немецких оккупантов и весь украинский народ снова зажжет свободной и радостной жизнью в семье братских народов великого Советского Союза.

Тов. Корниец выражает глубокое удовлетворение тем, что государственный бюджет СССР на 1944 год полностью отражает всенародную задачу восстановления разрушенного немецкими захватчиками народного хозяйства в освобожденных районах и, в частности, восстановления промышленности, сельского хозяйства, торговли, коммунального хозяйства и других отраслей народного хозяйства левобережной Украины, на которое отпускается около 1 млрд. рублей. Эти ассигнования дадут возможность уже в 1944 году наладить на Украине производство продукции промышленности и сельского хозяйства для нужд обороны, обеспечить выпуск товаров широкого потребления для населения.

Депутат Корниец просит Сессию включить в государственный бюджет Украины на 1944 год 170 млн. рублей в помощь Наркомату жилищно-коммунального строительства Украины.

Слово предоставляется депутату **Б. Н. Черноусову.** Он подводит итоги самоотверженной работы трудящихся Московской области за два года, прошедшие после разгрома и изгнания немецко-фашистских захватчиков из пределов Московской области.

— Каждый гражданин СССР, — говорит тов. Черноусов,—с глубоким удовлетворением встретит намеченные бюджетом асигнования на восстановление хозяйства в освобожденных районах. Эта ассигнования выражают сталинскую заботу о людях, освобожденных от немецкого рабства, силу советского строя, способного в условиях войны развернуть колоссальную по своим масштабам восстановительную работу.

Депутат **М. Курбанов** подчеркивает в своем выступлении, что война показала сплоченность всех народов СССР, их беззаветную готовность отдать все силы за честь, свободу и независимость нашей славной Родины.

Полностью одобряя ассигнования на нужды Красной Армии и Военно-Морского Флота, на восстановление народного хозяйства в освобожденных от немецких оккупантов районах, на помощь семьям фронтовиков и инвалидам Отечественной войны, тов. Курбанов далее характеризует бюджет Таджикской республики. От возрастает против 1943 г. на 30,1 проц. В условиях войны таджикский народ быстрыми темпами двигает вперед развитие своего хозяйства и культуры.

Депутат **Н. С. Патоличев** посвящает свою речь росту промышленности индустриального Урала, являющегося мощным источником обеспечения Красной Армии вооружением и боеприпасами.

Депутат **А. Абдурахманов** отмечает, что бюджет Узбекской ССР обеспечивает быстрый рост народного хозяйства Узбекистана. За годы войны выпуск промышленной продукции в республике увеличился в полтора раза. Возрос удельный вес тяжелой промышленности. Вдвое увеличилась добыча нефти. Создана собственная угольная база и металлургическая промышленность. За годы войны построено и пущено в эксплоатацию 4 электростанции, строится еще 10, в том числе гордость узбекского народа—Фархадская ГЭС. Полмиллиарда рублей вложено в сельское хозяйство республики за время войны. На 800 тыс. гектаров расширена посевная площадь, валовое возросло валовое производство зерна.

Депутат т. **Кулиев** указывает, что успехи Красной Армии на фронтах Отечественной войны, как никогда, подняли международный авторитет Советского государства.

— Могучим источником неистощимой силы Красной Армии,—продолжает тов. Кулиев, — является дружба народов СССР.

В этом нерушимом союзе азербайджанский народ честно и преданно выполняет свой долг перед Родиной. Тов. Кулиев подчеркивает, что бюджет 1944 г. знаменует собой новое напряжение всех сил народа для окончательной победы над врагом, и предлагает бюджет, вместе с поправками Бюджетной Комиссии, утвердить.

— Трудящиеся Казахстана,—говорит в своем выступлении депутат **Н. Ундасынов**, — своим самоотверженным трудом и личным участием в финансировании обороны страны с честью выполняют свой патриотический долг перед Родиной.

Днем и ночью из Казахстана идут поезда с продовольствием, боеприпасами, вооружением, углем. На 38 проц. по сравнению с прошлым годом увеличил добычу угля Карагандинский бассейн. Серьезное развитие получило производство редких металлов. В 2,5 раза возросла продукция оборонной промышленности. В широком масштабе развернулось новое промышленное строительство. Колхозы Казахстана увеличили в 1943 г. посевную площадь по сравнению с 1940 г. на 415 тыс. гектаров.

Депутат **М. И. Родионов** указывает, что реализация бюджета 1944 года явится новым народным вкладом в дело обеспечения обороноспособности нашего государства, новым проявлением всенародной помощи фронту. На примере Горьковской области оратор показывает, как советский народ финансирует военные нужды страны.

Полностью одобряя наметки бюджета на 1944 год, тов. Родионов особо останавливается на ассигнованиях, направляемых на культурное и бытовое строительство и усиление помощи семьям фронтовиков.

Оратор подчеркивает возросшее значение режима экономии в условиях военного времени и критикует недостатки в работе контрольно-ревизионного аппарата Наркомфина.

На этом заседание Совета Союза заканчивается.

Заседание Совета Национальностей 29 января

Вечером 29 января состоялось второе заседание Совета Национальностей. За столом Председателя — Председатель Совета Национальностей—депутат **Н. М. Шверник** и заместители Председателя Совета Национальностей **Ч. А. Асланова** и **М. В. Кулагин**, в ложах — члены Президиума Верховного Совета СССР и члены Правительства, депутаты и гости встречают их аплодисментами.

Председатель Совета Национальностей депутат **Н. М. Шверник** предоставляет слово для доклада Бюджетной Комиссии Совета Национальностей депутату **И. С. Хохлову.** Тов. Хохлов говорит, что государственный бюджет СССР на 1944 год, представленный Правительством, полностью подчинен задачам скорейшего разгрома гитлеровских захватчиков, задавшихся целью поработить наш великий свободолюбивый народ. Бюджет обеспечивает также дальнейший рост народного хозяйства и особенно тяжелой и оборонной промышленности.

Бюджетная Комиссия Совета Национальностей, заявляет тов. Хохлов, признала, что бюджет составлен правильно, и вносит предложение об увеличении доходной части бюджета, принятого Правительством СССР, на 4.010 млн. рублей, обратив эту сумму на увеличение резервного фонда Совнаркома СССР.

Бурными аплодисментами встречают депутаты и гости заключительные слова депутата Хохлова.

— Красная Армия—детище великого советского народа, под руководством великого вождя и полководца товарища Сталина, громит и разгромит окончательно фашистские банды. Наша советская Родина залечит раны, нанесенные войной, и под знаменем Сталинской Конституции пойдет вперед, к светлому будущему.

Затем Совет Национальностей переходит к обсуждению государственного бюджета.

Слово получает депутат **А. Казакпаев.** Он говорит о том, что в Отечественной войне народы Советского Союза сплотились в единый боевой лагерь. Казахский народ рука об руку с русскими, украинцами, белорусами, грузинами, узбеками, таджиками и всеми другими народами нашей страны отстаивает свою свободу, честь и независимость Родины. На фронтах Отечественной войны многие сыны казахского народа покрыли себя неувядаемой славой. Замечательных успехов добился Казахстан в развитии своего народного хозяйства.

— Мы полностью одобряем представленный Сессии проект бюджета,—говорит председатель исполкома Московского городского совета тов. **В. П. Пронин.**—Наша прямая обязанность заключается в том, чтобы удвоить усилия в работе, использовать все ресурсы, возможности и резервы народного хозяйства для фронта. Тов. Пронин рассказал о том, как трудящиеся Москвы своей самоотверженной работой помогают укреплению государственного бюджета, делают все необходимое для разгрома врага.

Одобряя внесенный на рассмотрение Сессии проект бюджета, тов. Пронин призывает использовать все силы и возможности советского тыла для ускорения победы над врагом.

Депутат **А. Б. Бердыев** приводит в своем выступлении яркие цифры и факты, свидетельствующие о росте народного хозяйства и культуры советской Туркмении.

Бюджет, внесенный на рассмотрение Сессии, отмечает депутат Бердыев, отображает огромную заботу нашего государства о самоотверженных людях советского тыла.

О фасцвете Татарской автономной советской социалистической республики, о ее людях, самоотверженно работающих в тылу и героически сражающихся на фронте, рассказал депутат **Г. А. Димухаметов.** Трудящиеся Татарии и в дальнейшем не пожалеют своих сил, чтобы ускорить разгром врага и добиться полной победы над врагом.

Народный Комиссар Здравоохранения СССР тов. **Г. А. Митерев** в своем выступлении сообщил, что госпиталя Наркомздрава и Главного санитарного управления Красной Армии возвращают в строй свыше 70 проц. раненых. Во время войны медицинские институты и школы подготовили свыше 53 тыс. врачей и до 100 тыс. средних медицинских работников. Возросла сеть лечебных учреждений.

— На фронтах Отечественной войны сыны Армении свято хранят боевые традиции своих великих предков, показывая образцы героизма и мужества, — говорит депутат **Л. Г. Оганян.** — Систематически выполняя и перевыполняя производственные планы, работники промышленности Армении освоили свыше 200 новых видов продукции, из которых более 100 производится из местного сырья. Я полностью поддерживаю предложение утвердить бюджет 1944 года, отвечающий всенародной задаче разгрома немецко-фашистских захватчиков и дальнейшего всестороннего развития промышленности, сельского хозяйства и культуры всех народов СССР.

— С чувством гордости за свою страну,—говорит депутат **И. С. Грушецкий,**—мы, депутаты, как и весь советский народ, встретили сообщение о том, что в государственном бюджете на этот год общая сумма расходов на финансирование Народного Комиссариата Обороны и Народного Комиссариата Военно-Морского Флота предусмотрена в сумме 128,4 млрд. рублей. В этой цифре выражена воля всего советского народа обеспечить все необходимое для быстрейшей победы над врагом.

— Киргизский народ,—говорит депутат **М. Токобаев,**—по праву гордится своими героями-фронтовиками и трудовыми подвигами в тылу. За годы Отечественной войны Киргизия добилась небывалого подъема в отраслей народного хозяйства. В республике развернулось строительство большого количества новых промышленных предприятий. Депутат Токобаев просит дополнить и включить в бюджет республики млн. 600 тыс. рублей, необходимых для развития текстильной промышленности, увеличить на 400 тыс. рублей ассигнования на научно-исследовательские работы Киргизского филиала Академии наук СССР.

Слово получает депутат **Прокопенко.** Он отмечает помощь великого русского народа народам Карело-Финской ССР.

Трудящиеся Карело-Финской ССР еще самоотверженнее будут трудиться для укрепления обороноспособности своей Родины, для дальнейшего развития народного хозяйства и культуры.

Выступлением депутата Прокопенко второе заседание Совета Национальностей закончилось.

(ТАСС).

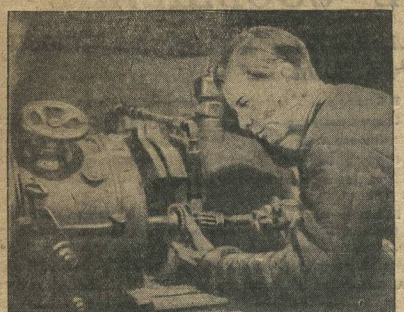

Стахановец-шлифовщик Горьковского автозавода Михаил Михайлович Мишин (цех, где начальником тов. Засыкин) 23 января на изготовлении запасных частей к тракторам выполнил за смену 50 норм. Этого выдающегося результата тов. Мишин добился, применив специальное приспособление.

Фото П. Мозжухина.

Чернораменцы задерживают доставку топлива Гогрэс

Основными поставщиками топлива для Гогрэс являются предприятия Чернораменского торфтреста. От них зависит бесперебойная работа электростанции. Но в последнее время руководители треста и предприятий резко ухудшили работу по отгрузке и вывозке торфа. В январе план по отгрузке выполняет лишь Первомайское предприятие (директор т. Звонов).

Чернораменское предприятие (директор т. Соломин), которое является крупнейшей топливной базой Гогрэс, 16 дней не выполняло производственного задания.

Исключительно плохо работает Мугреевское предприятие (директор т. Краснов). Оно ежедневно выполняет план лишь на 50 проц.

Только за 20 дней января отмечено предприятиями 65 торфовозных поездов, 485 поездов были задержаны под погрузкой. Нет борьбы и за максимальную загрузку вагонов. По этой причине электростанция не получила от Чернораменского предприятия 690 тонн торфа, от Первомайского—1.400 и от Мугреевского—1.450 тонн.

Такую работу по отгрузке топлива можно объяснить лишь тем, что руководители предприятий не следят за состоянием погрузочных механизмов. Из-за плохого ухода за механизмами и отсутствия профилактического осмотра они находятся в крайне неудовлетворительном состоянии. Поломки их, особенно на Чернораменском предприятии, вошли в систему. Запасные детали на складах, как правило, отсутствуют.

Торфянники привыкли работать с значительным против плана количеством рабочей силы. На точке 21 валовой канавы вместо 105 человек работают 150. И все же график погрузки не выдерживается! Этот факт говорит о том, что руководители Чернораменского отдела погрузки (начальник т. Ерзунов, секретарь партийного бюро т. Куренов) не занимаются с людьми.

Исключительно плохо работает железнодорожный транспорт (начальник транспортного управления т. Красиков). Вагонный парк находится в угрожающем положении. Процент больных вагонов в два раза превышает плановый. Большинство вагонов имеет изношенные скаты. Сцепление и запоры люков не исправны. Из-за плохого ухода за вагонами часто происходит горение букс.

Все это приводит к авариям и поломкам, к опаздываниям и отмене поездов. 22 января, например, на Чернораменской точке погрузки пять раз подряд расцеплялись вагоны. Что явилось причиной отмены поезда. Из-за неисправных запоров люки вагонов зачастую открываются в пути следования поезда. Это приводит к потере большого количества торфа. Все железнодорожные пути от места погрузки до Гогрэс усыпаны торфом.

Плохо организована борьба со снежными заносами. В январе 24 поезда отменены по этой причине.

Ввиду того, что запасы торфа истощаются, было решено, по опыту прошлого года, пополнить топливный фонд Гогрэс заготовкой дров. Но это мероприятие осуществляется очень плохо. Планы заготовки, разделки и доставки дров электростанции срываются. Созданные на Чернораменском и Первомайском торфопредприятиях отделы по разделке дров на чурку с возложенными на них задачами не справляются.

На Чернораменском торфопредприятии из 11 пил работают лишь 8, и то не с полной загрузкой, так как железная дорога и лесхоз не обеспечивают погрузку и подвозку дров. Хуже того, даже разделанные дрова своевременно на электростанцию не отправляют. 24 января, несмотря на большие запасы чурки на складе, по вине начальника отдела тов. Калистова были отменены два поезда. В результате электростанция получила в этот день лишь 440 кубометров дров вместо тысячи по плану. Такие факты не единичны.

Положение с вывозкой топлива для Гогрэс должно быть выправлено. Надо немедленно улучшить состояние погрузочных механизмов и вагонного парка, привести в порядок путевое хозяйство и усилить заготовку, разделку и вывозку дров. От этого зависит успех дела.

А. ПЯШИН.

Совещание о политико-массовой работе в ночных сменах

В обкоме ВКП(б) состоялось совещание о политико-массовой работе в ночных сменах предприятий. В совещании участвовали парторги ЦК ВКП(б), секретари парткомов и председатели завкомов некоторых предприятий, а также заведующие отделами пропаганды и агитации горкомов и райкомов партии Горького, Балахны, Бора и Павлова. С докладом о состоянии и задачах политико-массовой работы среди рабочих ночных смен выступил зам. зав. отделом пропаганды и агитации обкома ВКП(б) тов. **Обичкин.**

С практическими указаниями об улучшении политического и культурно-бытового обслуживания рабочих ночных смен выступил секретарь обкома ВКП(б) по пропаганде тов. **Гурьев.**

Как мы организовали подготовку механизаторских кадров

Городецкая машинно-тракторная станция в 1943 году выполнила план тракторных работ в среднем на 76 процентов. Одна из серьезных причин невыполнения производственного плана — недостаточная подготовка механизаторских кадров.

Уже во время весеннего сева было подмечено, что наиболее успевающими трактористами оказались те из них, которые до поступления на тракторные курсы работали плугарями. Лучшая трактористка выпуска 1943 года Т. С. Кадникова, работавшая до этого плугарем, за сезон прошлого года на тракторе СТЗ вспахала 200 га против 143 га по плану, сохранила трактор в хорошем техническом состоянии и дала большую экономию горючего.

Поэтому в МТС с большим удовлетворением встретили приказ НКЗ СССР о том, что звание тракториста должно присваиваться лишь тем курсантам, которые после обучения на курсах пройдут в период весеннего сева стажировку в тракторных бригадах под руководством старших трактористов.

Говоря о недостатках обучения трактористов в прошлом, нужно указать на невнимательное отношение некоторых председателей колхозов к посылке колхозников на курсы трактористов. Если правления колхозов на курсы бригадиров полеводческих бригад и овощеводов выделяют людей с разбором, то другое отношение мы имеем к посылке на курсы трактористов. Не надеясь на возвращение тракториста в свой колхоз, колхозы зачастую посылают на курсы случайных людей, лишь бы выполнить разнарядку.

Учтя уроки прошлых лет, подготовку трактористов в этом году мы начали с подбора кадров из колхозов. Большую помощь оказали районные организации. Приемочная комиссия из 54 кандидатов отобрала 46 человек, удовлетворяющих условиям поступления на курсы. По плановому заданию МТС должна обучить 38 человек, в настоящий момент обучаются 43 человека.

Большинство курсантов имеет хорошую успеваемость. В этом году в программу курсов, кроме изучения тракторного дела, с.-х. машин, эксплоатации машинно-тракторного парка, елы на тракторах и слесарного дела, мы включили также основы земледелия и политзанятия.

В наших условиях трудно организовать слесарное дело для всех обучающихся, поэтому некоторое количество часов, отведенных на слесарное дело, используем на ремонте. Курсанты взяли обязательство за время учебы отремонтировать своими силами три трактора. Один трактор «Универсал-2» уже отремонтирован и сдан. Ремонт второго трактора подходит к концу.

Сочетание теории с практикой в этом году приняло исключительное внимание. От преподавателей требуются планы уроков с конспектами, тщательная подготовка к занятиям. Мы произвели подбор преподавателей, имеющих практический стаж по подготовке кадров.

В помещении МТС выделена самая большая комната под технический кабинет, в котором размещены классные парты и наглядные пособия, детали тракторов и машин. Технический кабинет в вечерние часы используется для группы переподготовки, а по окончании курсов трактористов будет занят другими курсами — прицепщиков, машинистов сложных молотилок, учетчиков и т. д.

Серьезным тормозом в учебе трактористов является недостаток учебных пособий, главным образом, по с.-х. машинам.

Городецкая МТС ставит перед собой задачу подготовить в 1944 году вполне квалифицированных трактористов, способных выполнить любое задание.

Проводя доброкачественный ремонт тракторов и прицепных машин к весне, готовя свои кадры, Городецкая МТС имеет все возможности выйти в число передовых в области.

И. ИПАНОВ,
старший агроном Городецкой МТС.

Председатели колхозов за учебой

Высокие урожаи выращиваются стахановским трудом колхозников, при умелом руководстве со стороны председателей колхозов.

Агротехники, животноводы, бригадиры при всей их опытности добываются лучших результатов, если в своих начинаниях они встретят внимание и поддержку председателя колхоза. Уменно руководить артельным хозяйством сейчас обучается в Чкаловске 31 председатель колхоза. Уже пройдена большая половина программы.

Главный агроном райзо Таисья Александровна Коробова на занятиях рисует перед курсантами картину правильного севооборота, передовой культуры. Она говорит о влиянии предшественников на урожай, о сроках и способах обработки почвы, о свойствах почвы и удобрений.

Идет урок по животноводству. Ведет его старший зоотехник Наталья Семеновна Проскуро. Прорабатываются зоотехнические и ветеринарные правила. Но это не сухой пересказ или утомительное чтение. Каждый параграф поясняется, дополняется примерами из местной практики. Слушатели вовлекаются в активное обсуждение отдельных вопросов. Разговор идет о резке клеверного сена, о дроблении зерна, идущего на корм скоту. Председатели колхозов подтверждают необходимость обработки кормов, приводя примеры из своей практики.

Агроном тов. Рубцов убедительно, толково рассказывает о сельскохозяйственных машинах, об их применении и уходе за ними.

— Закончили осенний сев,—говорит тов. Рубцов,— сеялку поставили под навес и считают, что она готова к весне. А потом, оказывается, оси у нее заржавели, сошники тоже, шестерени засорились. Впрягут в такую сеялку лошадь, а она едва-едва по ровной дороге тащит ее. Как тут можно засеять гектар на сошник? Сеялку надо непременно разобрать, тщательно прочистить, смазать. Смазывать надо и во время работы, тогда лошади будет легче.

Тему «Организация труда в колхозах» ведет заведующий райзо тов. Люсин. Уже знакомая истина о том, что неправильно оплаченный труд снижает производительность, в конкретной постановке, в связи с организацией звена, его работой, расстановкой сил, становится более убедительной и доходчивой.

Волнуются слова председателя колхоза «Заря» Арзамасского района, тов. Рослова, участника областного совещания мастеров высокого урожая: «Важно, чтобы в бригаде и в звене каждый человек знал свое место, что ему делать предстоит и какую за это оплату получит».

Все слушатели курсов стремятся вникнуть в смысл урока, записать его и запомнить. Многое, что постигалось практикой наощупь, неуверенно, а в ряде случаев с ошибками, теперь, освещенное теорией, становится ясным, а ошибки—очевидными. Этот глубокий интерес к занятиям нужно закрепить. Важно, чтобы знания, полученные на курсах, председатели колхозов не только сами применили на практике, но и передавали их бригадирам, звеньевым и рядовым колхозникам.

Курсанты интересуются вопросами текущей политики, с огромным вниманием и радостью следят за наступлением Красной Армии. Слушают лекции, проводимые в дворце культуры, посещают кинотеатр.

Б. ЛИЗГАЧЕВ.

Матч четырех городов. — Абсолютный чемпион СССР по конькам Валентина Кузнецова у финиша.

Фото П. Мозжухина.

Матч 4 городов по конькам

29 и 30 января на стадионе «Динамо» проводился матч четырех городов (Москва, Ленинград, Горький, Свердловск) по конькам.

В итоге соревнований на личное первенство у женщин по сумме четырех дистанций 500—5.000 метров первое место завоевала мастер спорта Кулакова (Москва), второе место—заслуженный мастер спорта Анциченова (Горький) и третье—Акифьева (Горький).

У мужчин по сумме 4 дистанций 500—10.000 метров в личном соревновании на первое место вышел заслуженный мастер спорта Анциков (Москва), второе место занял мастер спорта Прошин (Москва) и третье—мастер спорта Игорь Ипполитов (Москва).

В командном соревновании первое место завоевала конькобежцы гор. Москвы. Команда гор. Горького заняла второе место, на третьем—команда Ленинграда, на четвертом—Свердловска.

Победителям матча были вручены персональные дипломы 1-й степени Всесоюзного комитета по делам физкультуры и спорта.

Концерты участников художественной самодеятельности

29 и 30 января в театре оперы и балета состоялись заключительные концерты участников областного смотра художественной самодеятельности. Богато насыщенные разнообразием жанров искусства, представленных талантливыми исполнителями, концерты прошли с большим успехом.

Три больших отделения, включившие свыше 50 номеров хорового и сольного пения, танца, музыки, сказа, акробатики, клоунады и т. д. явились отличным доказательством развития художественной самодеятельности, высокого уровня народного творчества и обилия талантов среди колхозных людей.

Областная комиссия по проведению смотра вынесла решение привлечь наиболее талантливых исполнителей на профессиональную сцену и несколько человек послать на учебу в музыкальные и балетные учебные заведения.

300 участников областного смотра награждены почетными грамотами и 200—ценными подарками.

За границей

„Великий подвиг"

Английские газеты о боевых успехах советских войск на Ленинградском фронте

ЛОНДОН, 31 января. (ТАСС). Английские газеты в статьях и обзорах отмечают блестящие успехи Красной Армии, которая, какую роль сыграл разгром немцев под Ленинградом для освобожения нашей страны. Ленинград уже давно завоевал себе место среди городов-героев нынешней войны. Битва под Ленинградом, пишет газета, посеяла тревогу среди немцев. Она дала им почувствовать, что они лишь временные хозяева Парижа, Брюсселя, Амстердама, Варшавы, Осло».

Газета «Ивнинг Стандард» отмечает, что превосходство стратегии Советского Командования, воля и дух советских солдат и населения сыграли решающую роль в обеспечении победы.

«Манчестер гардиан» в редакционной статье, посвященной освобождению Ленинграда от вражеской блокады, пишет, что теперь, когда Ленинград окончательно освобожден, еще яче видишь, на какой великий подвиг способны русские. «Победы под Москвой, под Ленинградом и Сталинградом,— отмечает газета,— были достигнуты благодаря блестящей организации, предвидению и своевременным действиям. Но также имел непобедимый дух русских, который претворил решительные усилия в окончательный разгром врага».

„Ленинград воплощает непобедимый дух народа России"

Отклики американской печати на поражения гитлеровских войск под Ленинградом

НЬЮ-ЙОРК, 31 января. (ТАСС). Нью-Йоркские газеты на видных местах публикуют сообщения об окончательном освобождении Ленинграда от вражеской блокады.

Газета «Нью-Йорк таймс», горячо приветствуя в передовой статье окончание осады Ленинграда, воздает хвалу гражданскому населению города. Москва неоднократно салютовала по поводу великих побед Красной Армии, пишет газета, но со времени Сталинградской битвы Советское Командование ни разу не объявило о победе, которая столь взволновала бы русских людей. Немцы два с половиной года держали Ленинград в железном кольце. Ни один крупный город современности не выносил подобной осады. «Вряд ли, — пишет газета, — в истории можно найти пример такой выдержки, которую проявили в течение столь длительного времени ленинградцы. Их подвиг будет записан в анналы истории как своего рода героический миф... Ленинград воплощает непобедимый дух народа России».

Обозреватель газеты «Нью-Йорк геральд трибюн» Элиот пишет, что разгром немцев под Ленинградом поставил значительную часть германских войск в районе Ленинградского фронта под тяжелый удар.

Газета «Пост диспетчэ» (Сен-Луи) заявляет, что героическая оборона Ленинграда войдет в историю. Непобедимый дух народа, вылерзавшего ужесточенный натиск врага, будет вдохновлять все человечество.

Газета «Балтимор сан» пишет, что наступление Красной Армии на севере является «поразительной демонстрацией все возрастающей наступательной мощи России».

Военные действия в Италии

ЛОНДОН, 31 января. (ТАСС). Как официально сообщается, на основном фронте американской 5-й армии происходили тяжелые бои. Вчера союзники захватили несколько высот за предместьем укреплением у реки Рапидо. В ряде секторов было осуществлено некоторое продвижение. Предместье укрепление у Анцио постепенно расширяется. Прибывают свежие войска и снаряжение.

Крупные соединения тяжелых бомбардировщиков совершили налет на вражеские аэродромы в Северо-Восточной Италии. Отмечены прямые попадания в ангары, мастерские и стоянки на земле самолеты.

Другие соединения авиации атаковали корабли противника у побережья Далмации. В течение дня в воздушных боях было уничтожено 63 самолета противника. Еще большее количество вражеских машин было уничтожено на земле.

Налет авиации союзников на Берлин и Брауншвейг

ЛОНДОН, 31 января. (ТАСС). Как официально сообщается, в ночь на 31 января крупные силы английской бомбардировочной авиации снова бомбардировали Берлин.

Другие самолеты атаковали вражеские об'екты в Центральной и Западной Германии и минировали вражеские воды. Из всех этих операций на свои базы не вернулось 33 самолета.

Вчера днем крупные соединения американских тяжелых бомбардировщиков атаковали авиационные заводы в Брауншвейге. Эту операцию поддерживали самолеты военно-воздушных сил Канады и союзников.

В воздушных боях сбито 91 вражеский самолет.

Дезорганизация германского тыла

Бегство рабочих с предприятий, подвергающихся бомбардировкам

ЛОНДОН, 30 января. (ТАСС). Лондонское радио сообщает о том, что гитлеровский «генеральный уполномоченный по использованию рабочей силы» Заукель издал приказ, направленный к тому, чтобы предотвратить массовое бегство рабочих с предприятий, подвергающихся бомбардировкам. Заукель предлагает всем рабочим, покинувшим самовольно предприятия, немедленно явиться на работу. В случае, если рабочий переменил место жительства, он, согласно приказу Заукеля, должен немедленно зарегистрироваться в соответствующем бюро труда. Заукель угрожает всем нарушителям этого распоряжения жестокими карами.

Распространение подпольных листовок среди населения Германии

ЖЕНЕВА, 30 января. (ТАСС). Гитлеровские газеты бьют тревогу по поводу широкого распространения в Германии подпольных листовок. Газеты называют эти листовки «анонимками». Немецко-фашистская газета «Мюльгаузер таглат» сообщает о казни некоего Карла Целлера за распространение листовок, в которых содержались резкие нападки на гитлеровское правительство. Газета угрожает, заявляя, что казнь Целлера «должна послужить предостережением для тех, кто придерживается мнения, будто можно безнаказанно заниматься моральной партизанщиной». Газета признает, что множество молодых людей поддались агитации, содержащейся в «анонимках», распространявшихся Целлером.

На советско-германском фронте убит гитлеровский генерал Шульц

СТОКГОЛЬМ, 30 января. (ТАСС). В Берлине официально об'явлено о том, что на советско-германском фронте убит командир германской бронетанковой дивизии генерал-майор Шульц.

От'езд из Москвы премьер-министра Монгольской Народной Республики Маршала Чойбалсана

29 января из Москвы выехали в Улан-Батор премьер-министр Монгольской Народной Республики маршал Чойбалсан.

На вокзале маршала Чойбалсана провожали Заместитель Народного Комиссара Иностранных Дел В. Г. Деканозов, Председатель Правления ВОКС В. С. Кеменов, а также Чрезвычайный и Полномочный Посланник МНР в СССР Самбу и др.

ПОЛНОСТЬЮ ОСУЩЕСТВИТЬ ЗАКОН О ВСЕОБУЧЕ

Никогда еще в нашей области всеобщее обязательное обучение детей не было так близко к полному осуществлению, как сейчас. Только передовики некоторых отделов народного образования и руководители школ, равнодушием отдельных советов к этому вопросу можно об'яснить тот факт, что все же, около полутора процентов детей, подлежащих всеобучу, еще не учатся в школах.

В 1142 школах нашей области всеобуч осуществлен. Полностью охвачены учебой всех детей школы г. Горького, Чкаловского, Тонкинского, Кулебакского и Ляховского районов. В большей половине районов всеобучем не охвачено по 10 детей. Не преувеличивая сказать, что если бы здесь нашему взялись за дело — достаточно было бы 3—5 дней, чтобы завершить всеобщее обучение.

Верно то, что одни отделы народного образования, без помощи общественности, не сумеют справиться с этой задачей. Но кто, как руководители, кто, как не работники РОНО обязаны привлекать общественность к вопросам всеобуча!

Опыт передовых районов показывает, что при должной настойчивости отделов народного образования и школьных работников, при их умении придать вопросу всеобуча значение государственного, всенародного дела—все причины неохвата детей учебой и отсева из школ становятся явными и устранимыми.

Во многих случаях дети не учатся из-за недостатка одежды и обуви. Кое-где, ссылаясь на трудности военного времени, склонны примиряться с этой причиной, как «вполне уважительной». Но, в сущности, такие ссылки свидетельствуют только о бюрократическом равнодушии местных работников и, в первую очередь, работников народного образования.

Торгующими организациями нашей области завезено в районы для нуждающихся учеников значительное количество обуви, белья и одежды. Помимо этого, в подавляющем большинстве городов и районов созданы местные фонды в помощь школьникам—детям фронтовиков. Например, в гор. Муроме было изготовлено и передано нуждающимся семьям 1.390 пар новой обуви, 14 тысяч штук белья и одежды, отремонтировано свыше 7 тысяч пар валеной обуви и ботинок. В Тонкинском районе в каждом сельсовете организованы мастерские по ремонту и пошивке обуви и одежды, которые обеспечили свыше 1.500 школьников. Колхозники Микрихинского сельсовета, Ветлужского района, собрали сами и снабдили нуждающихся школьников теплой одеждой. Этот замечательный почин был подхвачен другими сельсоветами — в 380 нуждающихся школьников района было обеспечено одеждой.

В свете подобных фактов кажутся нелепыми такие случаи, когда в районе остается 20—30 детей, не охваченных всеобучем, а руководители отделов народного образования, не предпринявшие никаких мер, заявляют, что всеобуч не осуществлен из-за недостатка у детей одежды и обуви.

Немало учеников прекращает учебу потому, что им приходится нянчить дома младших детей, когда матери уходят на работу. Причина, казалось бы, уважительная. Но там, где по-настоящему борются за всеобуч, находят выход и из этого положения. Во-первых, надо исчерпать все возможности для использования детских садов, яслей, площадок. Во-вторых, следует как можно шире развивать тимуровское движение, которое оказывает делу всеобуча неоценимую услугу. Достаточно сказать, что тысячи семей фронтовиков нашей области получают от тимуровцев систематическую помощь, в том числе и по уходу за маленькими детишками, пока их братья и сестры находятся в школе.

Не исключена, конечно, возможность, когда школьник в силу тех или иных причин никак не может посещать школу. В этом случае учителя обязаны организовать обучение на дому — и все же добиться полного охвата детей учебой.

Большую роль в борьбе за полное осуществление всеобуча выполняют школы подростков. Во время войны многим юношам и девушкам пришлось на время оставить школу и уйти на работу. Чтобы не лишить их образования, в нынешнем учебном году открыта по области широкая сеть школ подростков и школ рабочей молодежи, которые дают полную возможность учиться без отрыва от производства.

Таким образом, мы располагаем различными средствами, с помощью которых можно вовлечь в обучение абсолютно всех детей. Но вовлечь детей в школу—это еще не значит осуществить всеобуч. Сегодня они вовлечены, а завтра, если не предусмотреть все обстоятельства, может образоваться отсев.

В борьбе с отсевом учащихся нужно на первый план выдвинуть вопрос о школьных завтраках. Хорошо организованное горячее питание является серьезным фактором охраны здоровья детей и в значительной мере обеспечивает аккуратное посещение школы. Неотложная задача — во всех без исключения школах области наладить горячее питание школьников, используя для этого, помимо специальных государственных фондов, помощь школьных шефов и других общественных организаций.

Не только завтраки, но и общая налаженность хозяйства школы, хорошие материально-бытовые условия предотвращают отсев учащихся. Если школа не отремонтирована, если в школе холодно, многие ученики прекращают учебу. Не случайно, например, что из всех городов и районов области самый большой отсев учеников (225 человек) наблюдается в гор. Павлове. Это происходит потому, что горожо плохо заботятся о школах: из шести школ только две обеспечены топливом и то лишь на несколько дней. Плохо отремонтированы и из обеспечены топливом многие школы в Починковском, Нижегородском, Б.-Мареевском и Красно-Октябрьском районах. И, как следствие, эти районы плетутся в хвосте по всеобщему обязательному обучению.

Органы народного образования и школы должны немедленно мобилизоваться сами и поднять общественность на борьбу за всеобуч. В сельские советы и школы, где еще остались дети, не охваченные учебой, должны быть посланы общественные уполномоченные, а они, в свою очередь, вместе с выделенными на местах учителями, депутатами советов, комсомольцами обязаны лично обследовать положение всех детей, которые не учатся или плохо посещают школу, и с помощью местных органов власти и шефствующих организаций ликвидировать причины, мешающие детям учиться.

Б. ОРЛОВСКИЙ,
зав. областным отделом народного образования.

В театрах и кино

ТЕАТР ОПЕРЫ И БАЛЕТА. 1 февраля—«Цыганский барон». 2—«Надежда Светлова», 3—«Сильва».

КИНО: Рекорд и Художественный—«Фронт», Палас—«Маскарад», им. Маяковского—«Насредним в Бухаре».

По следам наших выступлений

В № 8 «Горьковской коммуны» напечатан обзор печати, в котором отмечалось слабое освещение ремонта тракторов на страницах Ковернинской районной газеты «Вперед к коммунизму».

Ковернинский райком ВКП(б), обсудив обзор, признал его правильным и предложил редактору газеты тов. Лукичеков шире освещать ход ремонта тракторов, показывать опыт лучших ремонтников, вскрывать недостатки.

Ответственный редактор
В. А. КУРОЕДОВ.

ГОРЬКОВСКИЙ ПЕДАГОГИЧЕСКИЙ ИНСТИТУТ ИНОСТРАННЫХ ЯЗЫКОВ

об'являет дополнительный набор на заочное отделение учителей иностранных языков, не имеющих законченного образования.

Заявления принимаются до 1-го марта.

Дирекция.

АДРЕС РЕДАКЦИИ: г. Горький, 5, ул. Свердлова, 23. ТЕЛЕФОНЫ: отв. секретарь — 3-29-71, 3-55-91; отделы: парт. жизни — 3-24-33, промышленности и транспорта — 3-50-20, реки — 4-09, сельского хозяйства — 3-53-74, писем — 3-43-04, 3-46-00.

МН 07223. Горьковский Полиграф. ул. Фигнер, 32. Тираж 87975. Размер 53 × 43