Пролетарии всех стран, соединяйтесь!

XXVII ГОД ИЗДАНИЯ

Горьковская Коммуна

Орган Горьковского обкома и горкома ВКП(б), областного и городского Советов депутатов трудящихся

№ 64 (7622) | Пятница, 31 марта 1944 года | Цена 20 коп.

ПРИКАЗ
Верховного Главнокомандующего
Маршалу Советского Союза ЖУКОВУ

Войска 1-го УКРАИНСКОГО фронта, в результате умелого маневра танковых соединений и пехоты, овладели городом и крупным железнодорожным узлом КОЛОМЫЯ — важным опорным пунктом обороны немцев в предгорьях КАРПАТ.

В боях за овладение городом КОЛОМЫЯ отличились войска генерал-лейтенанта танковых войск КАТУКОВА, генерал-майора ЗАМИРОВСКОГО, танкисты генерал-майора танковых войск ДРЕМОВА, полковника ГОРЕЛОВА, капитана БОЧКОВСКОГО и саперы полковника ХАРЧЕВИНА.

В ознаменование одержанной победы соединения и части, наиболее отличившиеся в боях за освобождение города КОЛОМЫЯ, представить к присвоению наименования «КОЛОМЫЙСКИХ» и к награждению орденами.

Сегодня, 29 марта, в 21 час столица нашей Родины МОСКВА от имени Родины салютует доблестным войскам 1-го Украинского фронта, овладевшим городом КОЛОМЫЯ,— двенадцатью артиллерийскими залпами из ста двадцати четырех орудий.

За отличные боевые действия ОБЪЯВЛЯЮ БЛАГОДАРНОСТЬ всем руководимым Вами войскам, участвовавшим в боях за освобождение города КОЛОМЫЯ.

Вечная слава героям, павшим в боях за свободу и независимость нашей Родины!

Смерть немецким захватчикам!

Верховный Главнокомандующий
Маршал Советского Союза И. СТАЛИН.

29 марта 1944 года.

ПРИКАЗ
Верховного Главнокомандующего
Маршалу Советского Союза ЖУКОВУ

Войска 1-го УКРАИНСКОГО фронта, развивая наступление, форсировали реку ПРУТ и штурмом овладели областным городом Украины — ЧЕРНОВИЦЫ—важным хозяйственно-политическим центром Северной Буковины и мощным опорным пунктом обороны немцев на реке ПРУТ, прикрывающим подступы к границам Венгрии и Румынии.

В боях за овладение городом ЧЕРНОВИЦЫ отличились войска генерал-лейтенанта танковых войск КАТУКОВА, генерал-майора ЗАМЕРЦЕВА, генерал-майора ПРОХОРОВА, танкисты генерал-лейтенанта танковых войск ГЕТМАНА, генерал-майора танковых войск ДРЕМОВА, полковника МОРГУНОВА, подполковника КОШЕЛЕВА, подполковника ГУСАКОВСКОГО, подполковника БОЙКО, подполковника КОЧУРА, артиллеристы полковника ВИШНЕВСКОГО, полковника КАМЕНСКОГО, саперы генерал-майора инженерных войск БЛАГОСЛАВОВА, полковника ХАРЧЕВИНА и летчики генерал-майора авиации ЛАКЕЕВА, полковника НЕЧИПОРЕНКО, полковника ФЕДУЛЬЕВА.

В ознаменование одержанной победы соединения и части, наиболее отличившиеся в боях за освобождение города ЧЕРНОВИЦЫ, представить к присвоению наименования «ЧЕРНОВИЦКИХ» и к награждению орденами.

Сегодня, 30 марта, в 20 часов столица нашей Родины МОСКВА от имени Родины салютует доблестным войскам 1-го Украинского фронта, овладевшим городом ЧЕРНОВИЦЫ, — двадцатью артиллерийскими залпами из двухсот двадцати четырех орудий.

За отличные боевые действия ОБЪЯВЛЯЮ БЛАГОДАРНОСТЬ всем руководимым Вами войскам, участвовавшим в боях за освобождение города ЧЕРНОВИЦЫ.

Вечная слава героям, павшим в боях за свободу и независимость нашей Родины!

Смерть немецким захватчикам!

Верховный Главнокомандующий
Маршал Советского Союза И. СТАЛИН.

30 марта 1944 года.

Предмайское социалистическое соревнование

200 рационализаторских предложений

Широко развернулось предмайское социалистическое соревнование на заводе имени Маленкова. Выполняя взятые обязательства, коллектив досрочно, 29 марта, завершил программу первого квартала.

Настойчиво борются за первенство в соревновании коллективы поточных линий. Мастера, наладчики добиваются высоких показателей. Передовые мастера товарищи Вьюмин, Толмыга, Сергеев сменные задания на своих участках выполняют на 110 процентов. Наладчики тт. Щербаков, Ермаков вырабатывают норму на 190 процентов.

Стахановец тов. Киреев в честь славной победы Красной Армии, вышедшей на государственную границу, стал на стахановскую вахту и выработал в этот день четыре нормы.

Включившись в предмайское соревнование, рабочие принимают активное участие в выявлении новых производственных резервов. За несколько дней поступило 200 рационализаторских предложений. Слесарь тов. Шишкин разработал специальное приспособление для калибровки и прогонки резьбы, что упростило процесс обработки деталей и повысило производительность труда в два раза. Шлифовщик тов. Бондаренко предложил изготовить войлочный круг, при котором количество операций значительно сокращается. Внесено много других ценных предложений, вскрывающих богатые резервы завода.

Е. МЕЛАМЕД.

Сталь сверх плана

Производственный под'ем, вызванный предмайским соревнованием, рождает новые трудовые подвиги на заводе «Красное Сормово».

Машиностроители ежедневно перевыполняют график на 6—7 комплектов.

Передовые сталевары, закончив выплавку стали в счет грядущих марта, выдают металл сверх плана. В цехе тов. Смолякова сталевары печи № 5 выплавили около 100 тонн стали сверх плана.

Уверенно набирают темпы сталевары цеха тов. Ревенко. Впереди—смена тов. Курдюкова. Льют скоростные плавки сталевары тт. Горшенков, Сверчук, Носачев.

Включившись в предмайское соревнование, кузнец тов. Комаров, награжденный орденом Ленина, установил рекорд на штамповке важной детали. За смену он изготовил 502 штуки вместо 320 по норме.

С. ФРИДМАН.

Повысилась производительность труда

ШАХУНЬЯ, 30. (По телефону от соб. корр.). Инициаторами предмайского соревнования в Сявском лесокомбинате явились девушки—водители лесовозных машин бригады Лидии Киселевой. Вступая в соревнование, они обязались перевыполнить мартовский план по вывозке леса и обещание свое достойно сдержали. Шофера тт. Галина Дуная, Горячкина и бригадир Киселева месячное задание выполнили 25 марта.

Высокой производительности труда добилась шофер Бабарыкина. На-дням за одну смену она вывезла 158 кубометров, что составляет 4 дневных нормы. Но первенство осталось за шофером тов. Сикирипой. Она вывезла за смену 172 кубометра, установив рекорд на вывозке древесины на автомашине. Месячный план т. Сикирина выполнила 20 марта.

П. СМИРНОВ,
секретарь комитета комсомола Сявского лесокомбината.

Работать еще лучше

Воодушевленный победами героической Красной Армии на фронтах Отечественной войны, коллектив Горьковского завода пищевых концентратов 22 марта выполнил месячную программу.

Вступив в предмайское социалистическое соревнование, коллектив завода взял обязательства: к 1 мая перевыполнить план четырех месяцев; производственную программу апреля закончить 27 числа; провести месячник по рационализации производства; повысить производительность труда на 6 процентов; образцово подготовиться к огородной кампании; улучшить общественное питание рабочих за счет самозагородки.

Досрочно выполнен квартальный план

▲▲ Коллектив завода имени Орджоникидзе за пять дней до срока выполнил квартальную программу. В результате внедрения рационализаторских предложений завод получил более полутора миллионов рублей экономии.

▲▲ Предприятия легкой промышленности г. Горького выполнили квартальный план 29 марта. Первенство в соревновании держат швейные фабрики №№ 2, 4 и 6 и завод «Красный пожежник».

Верному ленинцу и руководителю верховного органа Советского государства Михаилу Ивановичу КАЛИНИНУ

Дорогой Михаил Иванович!

Центральный Комитет Всесоюзной Коммунистической Партии (большевиков) и Совет Народных Комиссаров Союза ССР горячо приветствуют Вас в день 25-летия неутомимой работы на посту руководителя верховного органа Советского государства.

Четверть века назад, по предложению Владимира Ильича Ленина, волею советского народа, Вы были поставлены во главе Советской республики. На этом посту Вы были верным исполнителем воли партии Ленина—Сталина. Вся Ваша деятельность неизменно служила делу упрочения союза рабочих, крестьян и интеллигенции нашей страны и дружбы народов Советского Союза. Двадцатипятилетие Вашей деятельности на посту руководителя верховного органа Советского государства совпало с историческими днями великих побед Красной Армии над немецко-фашистскими захватчиками. Эти победы воочию показывают силу и несокрушимое могущество нашего советского строя, созиданию и укреплению которого Вы посвятили четверть века напряженного труда. Ваше бессменное двадцатипятилетнее руководство верховным органом Советского государства отражает силу и устойчивость советского общественного строя.

Своей преданностью партии Ленина—Сталина и теснейшей связью с широкими массами трудящихся, своей сердечностью и простотой, богатейшим жизненным опытом и большевистской мудростью Вы снискали себе глубокое уважение и искреннюю любовь всех народов. Ваше имя стало символом беззаветного служения и преданности интересам Родины, ее благосостоянию и процветанию.

От всего сердца желаем Вам, дорогой Михаил Иванович, на долгие годы сохранить бодрость и здоровье для дальнейшей плодотворной работы на благо народов нашего отечества.

Центральный Комитет Всесоюзной Коммунистической Партии (большевиков).

Совет Народных Комиссаров Союза ССР.

Председателю Президиума Верховного Совета Союза Советских Социалистических Республик товарищу КАЛИНИНУ МИХАИЛУ ИВАНОВИЧУ

Дорогой Михаил Иванович!

Президиум Верховного Совета Союза Советских Социалистических Республик в день двадцатипятилетия избрания Вас на пост Председателя Всероссийского Центрального Исполнительного Комитета Советов шлет Вам свой горячий привет.

В течение двадцати пяти лет Вы с честью и достоинством выполняли возложенные на Вас высокие и ответственные обязанности руководителя верховных органов советской власти Российской Федерации и Союза Советских Социалистических Республик. Ближайший соратник Ленина и Сталина, Вы являетесь одним из крупнейших организаторов и строителей Советского государства. Вся Ваша деятельность была направлена на укрепление союза рабочих, крестьян и интеллигенции, на упрочение дружбы народов Советского Союза.

Неизменная верность принципам ленинско-сталинской теории, тесная и постоянная связь с широчайшими массами рабочих и крестьян, добросовестное знание их нужд и потребностей завоевали Вам горячую любовь и уважение всех народов Советского Союза.

В дни Отечественной войны, в обстановке тяжелых испытаний для Советского государства и народов Советского Союза бойцы и командиры Красной Армии, рабочие, колхозники, интеллигенция нашей страны всегда находили в Вас мудрого советника, черпали в Ваших словах уверенность в нашей победе.

И сейчас, когда победоносная Красная Армия, вдохновляемая и направляемая гениальной стратегией великого Сталина, наносит сокрушающие поражения орды заклятых врагов народов Советского Союза и приближает час окончательной победы над фашистскими захватчиками, Президиум Верховного Совета СССР с удовлетворением отмечает Ваш большой вклад в дело организации разгрома врага.

Президиум Верховного Совета СССР выражает уверенность, что Ваш большой жизненный опыт и богатейшая практика государственной деятельности окажут огромную помощь в деле дальнейшего упрочения мощи нашего Советского государства.

Президиум Верховного Совета Союза Советских Социалистических Республик шлет Вам, дорогой Михаил Иванович, свои пожелания здоровья, бодрости и сил на многие годы для дальнейшего плодотворного служения нашему великому Советскому Союзу, на благо народов нашей Родины.

Президиум Верховного Совета Союза Советских Социалистических Республик.

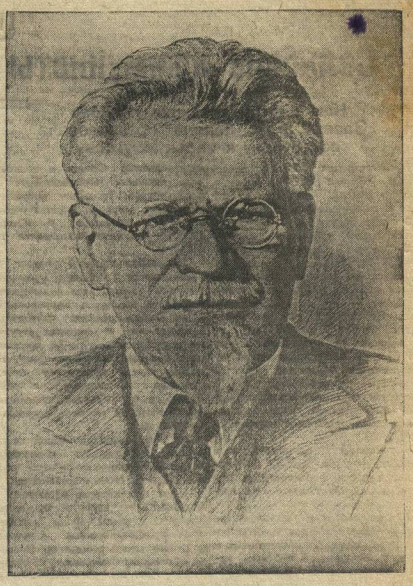

УКАЗ
Президиума Верховного Совета СССР
О присвоении звания Героя Социалистического Труда товарищу КАЛИНИНУ М. И.

За выдающиеся заслуги в деле строительства и укрепления Советского государства присвоить звание ГЕРОЯ СОЦИАЛИСТИЧЕСКОГО ТРУДА с вручением ордена ЛЕНИНА и золотой медали «СЕРП и МОЛОТ» товарищу Михаилу Ивановичу КАЛИНИНУ, в день 25-летия его деятельности на посту руководителя верховного органа советской власти.

Заместитель Председателя Президиума Верховного Совета СССР Н. ШВЕРНИК.

Секретарь Президиума Верховного Совета СССР А. ГОРКИН.

Москва Кремль, 29 марта 1944 г.

Председателю Президиума Верховного Совета Союза Советских Социалистических Республик МИХАИЛУ ИВАНОВИЧУ КАЛИНИНУ

Дорогой Михаил Иванович!

Президиум Верховного Совета Российской Советской Федеративной Социалистической Республики шлет Вам свой сердечный привет в день 25-летия избрания Вас Председателем Всероссийского Центрального Исполнительного Комитета.

Оставаясь бессменным Председателем ВЦИК, Председателем ЦИК СССР и Председателем Президиума Верховного Совета СССР, Вы четверть века неустанно и честно трудитесь на этом ответственнейшем посту руководителя верховного органа Советского государства.

Вся Ваша работа является образцом беззаветного служения делу партии Ленина—Сталина, делу укрепления союза рабочих, крестьян и интеллигенции, нерушимой дружбы народов Советского Союза.

Ваш славный юбилей отмечается в дни, когда наша победоносная Красная Армия под водительством великого Сталина громит ненавистных фашистских захватчиков и изгоняет их с нашей священной советской земли.

Победы Красной Армии говорят о несокрушимой крепости нашего Советского государства, над созданием которого Вы трудились долгие годы.

Президиум Верховного Совета РСФСР искренне желает Вам, дорогой Михаил Иванович, сохранить на долгие годы Ваше здоровье, бодрость и силы для дальнейшего беззаветного служения нашей Родине и великому советскому народу.

Президиум Верховного Совета Российской Советской Федеративной Социалистической Республики.

ОТ СОВЕТСКОГО ИНФОРМБЮРО

ОПЕРАТИВНАЯ СВОДКА ЗА 29 МАРТА

Войска 1-го УКРАИНСКОГО фронта, в результате умелого маневра танковых соединений и пехоты, овладели городом и крупным железнодорожным узлом КОЛОМЫЯ—важным опорным пунктом обороны немцев в предгорьях Карпат. В боях за город КОЛОМЫЯ, по предварительным данным, нашими войсками захвачены следующие трофеи: исправных танков типа «тигра»—13, железнодорожных эшелонов с военными грузами—15, паровозов—45, складов разных—10, автомашин—450 и много другого военного имущества.

В течение 29 марта войска 1-го УКРАИНСКОГО фронта, продолжая наступление, овладели районными центрами Каменец-Подольской области СОЛОБКОВЦЫ, СТАРАЯ УШИЦА Войска фронта форсировали реку ПРУТ, подошли к городу ЧЕРНОВИЦЫ и завязали бой на его окраинах.

Западнее города МОГИЛЕВ-ПОДОЛЬСКИЙ наши войска, продолжая наступление, овладели населенными пунктами КОНОВКА, ПЕРКОВЦЫ, ЛИВИНЦЫ, МИХАЙЛОВКА, ТОЛБУРЯНЫ, БАЛКОВЦЫ, ЛАРГА, БЕЛЯВИНЦЫ, ШИРОВЦЫ, ПЕРЕРИТА.

К югу и востоку от города БЕЛЬЦЫ наши войска с боями продвигались вперед и овладели районными центрами Молдавской ССР КИШКАРЕНИ, СЫНДЖЕРЕЙ, КОТЮЖАНЫ, а также заняли более 30 других населенных пунктов.

Юго-западнее города ПЕРВОМАЙСК наши войска, продолжая наступление, овладели районными центрами Одесской области ГОРОД БАЛТА, КРИВОЕ ОЗЕРО, БОЛЬШАЯ ВРАДИЕВКА, а также с боями заняли более 40 других населенных пунктов, в том числе крупные населенные пункты ЛЮБОМИРКА, ПОСИЦЕЛЫ 1-е и 2-е, ЖЕРЕБКОВО, МИХАЙЛОВКА, ГВОЗДАВКА, ИВАНОВКА, СЫРОВО, АДАМОВКА, МАРИНОВКА и железнодорожные станции КИРИЛЛОВКА, БОЛЬШАЯ ВРАДИЕВКА, СЫРОВО, ЗАПЛАЗЫ, ЧИХАЧЕВО, ЖЕРЕБКОВО, ПЕРЕЛЕТ, БАЛТА.

К западу, югу и юго-востоку от города ВОЗНЕСЕНСК наши войска, успешно развивая наступление, с боями заняли более 80 населенных пунктов, в том числе крупные населенные пункты ЦАРЕДАРОВКА, КОПАНИ, НОВОСЕЛОВКА, АЛЕКСАНДРОВКА, ВЛАДИМИРОВКА, ЛИДИЕВКА, МОЛДАВКА, СТАРАЯ КАНТАКУЗЕНКА, ДМИТРИЕВКА, НОВОЕ ВОСКРЕСЕНСКОЕ, ПОКРОВСКОЕ, КАТЕРИННЕНТАЛЬ, КАРЛСРУЕ, КОВАЛЕВКА, ТЕРНОВАТАЯ и железнодорожные станции ЯСТРЕБИНОВКА, МОЛДАВКА.

На других участках фронта шли бои местного значения.

В течение 28 марта наши войска на всех фронтах подбили и уничтожили 35 немецких танков. В воздушных боях и огнем зенитной артиллерии сбито 38 самолетов противника.

ОПЕРАТИВНАЯ СВОДКА ЗА 30 МАРТА

Войска 1-го УКРАИНСКОГО фронта, развивая наступление, форсировали реку ПРУТ и штурмом овладели областным городом Украины—ЧЕРНОВИЦЫ — важным хозяйственно-политическим центром Северной Буковины и мощным опорным пунктом обороны немцев на реке ПРУТ, прикрывающим подступы к границам Венгрии и Румынии. В боях за город ЧЕРНОВИЦЫ отличились войска генерал-лейтенанта танковых войск КАТУКОВА, генерал-майора танковых войск ДРЕМОВА, полковника ГУСАКОВСКОГО, подполковника КОШЕЛЕВА, подполковника БОЙКО, подполковника КОЧУРА, полковника ВИШНЕВСКОГО, подполковника КАМЕНСКОГО, полковника ХАРЧЕВИНА, полковника НЕЧИПОРЕНКО, полковника ФЕДУЛЬЕВА, подполковника БОНДАРЕНКО, подполковника СУРОВОВА, подполковника ПОДДУБНОГО, подполковника ЩЕДРИНА, майора ПИВИНЬ, майора СТУКАЛОВА, подполковника ГОРЯИНОВА, майора ГИЛИНКОВА, подполковника РОМОВА, майора РОЯНОВА, майора ВАСНЛЬЕВА, майора ЯКОВЛЕВА, майора КНЯЗЕВА, майора ЧАБУНИНА.

В течение 30 марта войска 1-го УКРАИНСКОГО фронта, продолжая наступление, овладели районными центрами Станиславской области городом ТЛУМАЧ, городом ТЫСМЕНИЦА, городом НАДВОРНАЯ, городом ДЕЛЯТИН, городом ОБЕРТИН, городом ЗАБОЛОТОВ, городом СНЯТЫН, районным центром Черновицкой области городом СТОРОЖИНЕЦ, а также с боями заняли более 100 других населенных пунктов, в том числе крупные населенные пункты ПЯДЫКИ, ЦЕНЕВА, ГАНЬОВЦЫ, ЗАДУБРОВЦЫ, СТЕЦОВА, ИВАНКОВЦЫ, ЛУЖАНЫ, РАРАНЧЕ, ТОПОРОВЦЫ, НЕСТЕРОВЦЫ, ГАНОВКА, ПОДЛЕСНЫЙ МУКАРОВ, НЕФЕДОВЦЫ, КРУШАНОВКА, КИТАЙГОРОД.

К западу от города МОГИЛЕВ-ПОДОЛЬСКИЙ наши войска овладели районным центром Молдавской ССР городом и крупной железнодорожной станцией ЛИПКАНЫ и с боями заняли несколько других населенных пунктов.

К югу и востоку от города БЕЛЬЦЫ наши войска, продолжая наступление, с боями заняли более 50 населенных пунктов, среди которых крупные населенные пункты ПЕТРЕШТЫ, ТОДОРЕШТЫ, ТЕШКУРЕНЬ, ДУМБРОВИЦА, СИНЕШТЫ, ПАЛАНКА, ОНИШКАНЬ, МЫНДРЕШТИ, СТЫРЧА, ПЕПЕНИ, ОРДАШЕЙ, РАСПОПЕНИ, ОЛИШКАНИ, ШОЛДАНЕШТИ, ПОРКАНЬ, ПОПАУЦИ, ЧОРНА и железнодорожные станции КОБЫЛЬНЯ, ШОЛДАНЕШТИ, РЕЗИНА.

Войска 2-го УКРАИНСКОГО фронта, в результате упорных боев, овладели районным центром Молдавской ССР, городом и крупной железнодорожной станцией РЫБНИЦА.

Юго-западнее города ПЕРВОМАЙСК наши войска с боями продвигались вперед и овладели районным центром Одесской области ЛЮБАШЕВКА, а также заняли более 60 других населенных пунктов, в том числе крупные населенные пункты ЛИПЕЦКОЕ, ТОЧИЛОВО, НОВОГЕОРГИЕВКА, ПЕТРОВКА, БОКОВО, СОФИЕВКА, ЯНОВКА, МАРЬЯНОВКА, ЛЯХОВА, ГУЛЯНИЦКОЕ, ТАРАСОВКА, НОВО-ПАВЛОВКА. Нашими войсками полностью очищена от противника железная дорога ПЕРВОМАЙСК—СЛОБОДКА—РЫБНИЦА—БЕЛЬЦЫ.

К западу и югу от города ВОЗНЕСЕНСК наши войска, преследуя отступающие войска немцев, овладели районными центрами Одесской области МОСТОВОЕ, ВЕСЕЛИНОВО, а также заняли более 150 других населенных пунктов, среди которых крупные населенные пункты ВЕСЕЛЯ, АЛЕКСЕЕВКА, КАРАТАЕВО, ВАСИЛЬЕВКА, СОФИЕВКА, НИКОЛАЕВКА 2-я, КАПИТАНКА, НОВО-ПОКРОВКА, МИХАЙЛОВКА, ВАТЭРЛОО, ВЕСЕЛЫЙ КУТ и железнодорожные станции МАРТЫНОВСКАЯ, МОСТОВОЕ, ВЕСЕЛИНОВО, АННОВКА.

В районе города НИКОЛАЕВ наши войска успешно форсировали реку ЮЖНЫЙ БУГ и Бугский лиман и западнее НИКОЛАЕВА с боями заняли более 60 населенных пунктов, в том числе районный центр Николаевской области города ВАРВАРОВКА и крупные населенные пункты ПЕТРОВСКОЕ, БОЛЬШАЯ КОРЕНИХА, НОВАЯ БОГДАНОВКА, ИЛЬИНСКОЕ, КРИНИЧКИ, ПЕТРОВКА, ВЛАДИМИРОВКА, БЕЛЯКОВИЧИ, НЕЧАЯННОЕ, БАЛАНОВ, ТУРЧАНОЕ.

На других участках фронта — поиски разведчиков.

В течение 29 марта наши войска на всех фронтах подбили и уничтожили 46 немецких танков. В воздушных боях и огнем зенитной артиллерии сбито 74 самолета противника.

Окончание см. на 2-й странице.

Партийная жизнь

Сельские коммунисты в борьбе за высокий военный урожай

Как парторганизация колхоза „Заветы В. И. Ленина" организовала подготовку к весеннему севу

Парторганизация Кантауровского колхоза «Заветы В. И. Ленина», Борского района, сравнительно молодая и малочисленная. В ее составе 3 члена партии и 2 кандидата. Комсомольская организация состоит из 6 членов. А колхоз не маленький—120 хозяйств.

Коммунистам и комсомольцам приходится работать очень напряженно, тем более сейчас, на третьем году войны. Но экзамен они выдерживают с честью. Прошлый год колхоз закончил не последним. К севу 1944 года он тоже подготовлен: семена имеются полностью, качество их высокое—первого класса, тягло в хорошем состоянии, сельхозинвентарь отремонтирован, план заготовки и вывозки удобрений перевыполнен.

Но у партийной организации и, в частности, у меня, как ее секретаря, нет и мысли о благодушии. Мы не забываем, что главное еще впереди.

Нами разработан и рассмотрен на партийно-комсомольском собрании конкретный план организационных и массовых мероприятий на весь период подготовки и проведения весеннего сева. Этот план одобрен райкомом партии.

Мы поставили задачу — провести сев зерновых в 5—6 рабочих дней на высоком агротехническом уровне. Как эта задача будет осуществляться?

Прежде всего, у нас установлено строгое наблюдение за сохранением семян, инвентаря и тягловой силы. Предполагаем провести один—два пробных выезда в поле. В январе были подведены итоги социалистического соревнования за прошлый год и обсуждены вместе с нынешним производственным планом на общем колхозном собрании, по бригадам и в партийной организации. Разработаны и доведены до каждого звена агропланы. На основе их заключены социалистические договоры между бригадами, звеньями и отдельными колхозниками. Договоры и обязательства вывешены на видных местах.

Колхозники на партийных собраниях не реже двух—трех раз в месяц обсуждают ход выполнения планов и соцдоговорных договоров.

Главным для себя мы считаем постоянный живой контроль на месте за каждым производственным участком, а также практическую организацию соревнования и развертывание политико-массовой работы среди колхозников и колхозниц.

Коммунисты, комсомольцы и беспартийные активисты в количестве 12 человек раскреплены по звеньям, кроме того, в каждую бригаду выделен агитатор-организатор.

В соответствии с планом агитаторы ежедневно проводят в звеньях и бригадах громкие читки газет и сообщений Совинформбюро, знакомят колхозников с решениями партии и правительства. Ставим и политические доклады. Организованы две передвижные газетные витрины и в четырех людных местах «доски последних известий», о которых неплохо заботится комсомолка тов. Максуль.

Оборудован красный уголок. Он превращается в центр культурно-массовой работы. Под руководством кандидата партии т. Кузнецова создана художественная агитбригада.

Кроме того, в бригадах регулярно проводятся беседы на политические и производственные темы. Наметили и уже практикуем беседы отдельно с женщинами, с молодежью и с пожилыми колхозниками, устраиваем встречи стариков с молодежью.

Все это подчинено одной цели—лучше мобилизовать колхозников на самоотверженную работу, сильнее разжечь огонь соревнования.

Чтобы соревнование проходило не формально, не впустую, мы один—два раза в месяц, кроме ежедневных производственных «летучек», подводим итоги работы по звеньям, на колхозном собрании, а предварительно на партийно-комсомольском собрании. Решили два раза в месяц проводить семинар звеньевых и бригадиров для обмена опытом и по вопросам учета, организации индивидуальной сдельщины и др. Думаем также периодически созывать производственные совещания конюхов, ездовых, сторожей и работников ферм. Создали бригады по охране семян, инвентаря, коня и подстроек и посты по проверке качества продуктов к севу и самого сева.

Под руководством бригадира тов. Новожилова 80 колхозников и колхозниц проходят агроучебу.

С целью усиления гласности соревнования оборудованы две доски показателей, доска почета и витрина «Ответ фронту делами колхоза».

Соревнование захватило всех людей колхоза. Разгорелась настоящая патриотическая борьба за первенство, за лучший ответ на февральский приказ товарища Сталина, который мы обстоятельно разъяснили колхозникам.

Коммунисты, комсомольцы, агитаторы на деле служат примером честного и самоотверженного выполнения долга перед родиной, перед фронтом. Парторганизация оперативно руководит ими, неослабно контролирует их работу, повышает их политические знания на семинарах и в кружке, обучает агротехнике.

Мы уверены, что справимся со всеми трудностями, проведем сев отлично и добьемся высокого военного урожая.

В. ШЕСТАКОВА,
секретарь парторганизации колхоза «Заветы В. И. Ленина», Борского района.

Колхозницы Глебовского колхоза «Социалистический труд», Вачского района, в бригадах изучают постановление СНК СССР и ЦК ВКП(б) о повышении урожайности и увеличении валового сбора зерна и других сельскохозяйственных продуктов в 1944 году. На снимке: агитатор тов. Федотова З. С. проводит читку и разъяснение постановления. Фото П. Мозжухина.

Контроль деятельности правления колхоза

Устав ВКП(б) предоставляет производственным и колхозным первичным парторганизациям широкие права контроля деятельности администрации.

Как осуществляет это право и обязанность партийная организация колхоза имени Куйбышева, Арзамасского района?

Прежде всего, она стремится глубоко вникать во всю организационно-хозяйственную деятельность крупнейшего в районе колхоза.

Мы систематически обсуждаем на партбюро, на закрытых и открытых партсобраниях все важнейшие вопросы работы колхоза и доклады его председателя, руководителей ферм и бригадиров. Обсуждению всегда предшествует тщательная проверка. Коммунисты заблаговременно изучают состояние дела. О времени собрания (а они бывают не реже двух раз в месяц) и повестке дня извещаем за 3—5 дней.

После решения сразу же принимаются меры к его выполнению. Можно привести такой факт. 9 февраля мы обсудили вопрос о завершении подготовки к севу. При проверке на месте и на собраниях нашлось много недоделок. Правлению колхоза, бригадирам и прикрепленным к участкам коммунистам собрание предложило до 15 февраля устранить все недостатки. Партбюро установило повседневный контроль за ходом работ. Очередное партийное собрание еще раз обсудило выполнение данных указаний, а спустя 5 дней был проведен пробный выезд. Оказалось, что колхоз вполне подготовился к севу, в частности, ликвидировал отогревание с ремонтом плугов, телег и сбруи.

Каким же путем достигается выполнение наших указаний? Важную роль имеет то, что в решениях всегда точно указываются сроки исполнения и конкретные исполнители. Затем исполнителя систематически вызываются в партбюро для оперативной информации о ходе работы.

Кроме того, все 14 членов и 12 кандидатов партии прикреплены к определенным участкам и за них отвечают. Например, бухгалтер тов. Родионов, зав. МТФ тов. Костылев, рядовые колхозницы тт. Белова, Чикина, Баранова, зав. картофелехранилищем тов. Зотова, секретарь комсомольской организации Анастасия Рябова, зам. пред. колхоза тов. Клочков и другие прикреплены к полеводческим бригадам. Коммунисты Василий Вихров и Екатерина Белова прикреплены к конному двору. На ферме создана партийная группа.

Коммунисты на участках ведут политико-воспитательную работу и практически помогают бригадирам, зав. фермами, зав. конными дворами решать хозяйственные вопросы, проводить в жизнь партийные решения.

В первую очередь партбюро и в целом парторганизация берут под свой контроль наиболее важные области работы колхоза. Так, например, неоднократно пришлось заниматься организацией и проверкой выполнения колхозниками минимума трудодней. Что это дало, покажем на следующем характерном примере. Колхозница Анастасия Васильевна Зотова в прошлом году плохо относилась к работе, но когда с ней несколько раз побеседовали, она совсем изменилась. Ей доверили руководство звеном, и т. Зотова сейчас вполне справляется с этой обязанностью. Теперь нет ни одного человека, который не выработал бы минимума трудодней.

Большое внимание уделяется нами выполнению плана развития животноводства. Задание по всем видам скота перевыполнено. По нашей инициативе на фермах широко внедрены такие виды кормов, как сенной настой, отвар, а также дрожжевание, самозапаривание, известкование кормов и т. д.

По предложению парторганизации введено самообслуживание колхозников в ремонте мелкого инвентаря, сбруи, телег, саней.

Главное же, вокруг чего сосредоточен контроль деятельности правления колхоза, это борьба за повышение урожайности полей, рост продуктивности скота и строгое выполнение всех государственных обязательств. Если в 1942 г. колхоз сдал государству 66 центнеров молока, то в 1943 г.—142, а зерна вместо 90 тонн—177 тонн. Государственные планы поставок сельскохозяйственных продуктов перевыполнены.

Это достигнуто благодаря тому, в частности, что выращивание колхозных кадров у нас находится на первом плане. На работу колхозов за время войны выдвинуто 8 колхозниц. Коммунисты-колхозники Розов, Бородаткин, Виноградов и беспартийная колхозница Мария Павловна Носкова стали бригадирами. Ряд людей выдвинут на руководящие посты по животноводству.

С колхозными кадрами повседневно проводится воспитательная работа. Практикуются специальные совещания отдельно с бригадирами и звеньевыми, с членами правления и ревкомиссии, с молодыми и пожилыми колхозниками, с кузнецами, шорниками, плотниками, пахарями, садовыми и др. Силами агитаторов (их у нас 48) среди колхозников систематически проводятся политические и производственные беседы, громкие читки газет, аккуратно выпускаются стенгазеты и боевые листки. Широко организовано индивидуальное и межбригадное социалистическое соревнование, причем агитаторы служат образцом выполнения обязательств и заданий.

Тем самым укрепляется влияние и авторитет партийной организации. Достаточно сказать, что только за последние три месяца нами принято в кандидаты партии 8 лучших производственников-активистов.

Конечно, в работе нашей парторганизации есть еще серьезные недостатки. Мы, например, не занимались пока контролем деятельности правления колхоза по финансовым вопросам, не добились еще достаточно высокой продуктивности скота. Парторганизация видит эти недостатки и старается их устранить.

Ф. М. БОЧКОВ,
секретарь парторганизации колхоза им. Куйбышева, Арзамасского района.

За первенство в соревновании

В прошлом году колхозы нашего Советского сельсовета соревновались с колхозами соседнего Макаровского совета на лучшее проведение весеннего сева, Победу одержали макаровцы. На районном совещании им было вручено переходящее Красное Знамя райкома ВКП(б) и райисполкома.

Вскоре после этого мы созвали открытое партийное собрание, на которое пригласили руководителей колхозов, колхозных и сельских активистов. Обсудив на нем вопрос о соревновании, мы поняли, почему колхозы нашего совета уступили первенство.

Подвели нас сельхозартели «Ильич», им. Фрунзе, «Красная речка». Они несколько запоздали с севом, так как своевременно не закончили подготовку. В этом были повинны не только руководители колхозов. Партийная и комсомольская организации ослабили свое внимание отстающим колхозам.

Этот случай научил многому. К уборке урожая мы готовились уже по-иному. Наметив практические мероприятия по развертыванию соревнования между колхозами, партийная организация уделила особое внимание отстающим участкам. За слабыми колхозами были закреплены для проведения организационно-массовой работы наши лучшие активисты. Они систематически проводили агитационно-массовую работу, используя все формы и методы: беседы, читки, боевые листки, стенные газеты, доски показателей.

Результаты получились неплохие. Колхозы сельсовета справились с уборкой первыми в районе и собрали наиболее высокий урожай, потому что не допустили потерь. Это дало возможность быстро расчитаться с государством по всем видам сельскохозяйственных продуктов. Переходящее Красное Знамя у Макаровского сельсовета было отвоевано.

Решая вопросы подготовки к весеннему севу 1944 года, партийная организация учла опыт прошлого года и с начала зимы развернула между колхозами и бригадами действенное соревнование. Коммунисты тт. Непоспехов, Щербаков, Хренова, Соколов, а также комсомольцы и колхозные активисты были поставлены на решающие участки. Постоянно находясь в колхозах, бригадах и звеньях, они всемерно помогали организовать дело.

В зимнее время день и ночь, не умолкая, работали зерноочистительные машины. Дружно велась подготовка семян, вывозка навоза, ремонт сельскохозяйственного инвентаря.

Проведенный недавно смотр подготовки к севу показал, что все 16 колхозов сельсовета вполне готовы успешно провести сев. Там, где обнаруживались мелкие недостатки, они тотчас же устранялись.

Возобновив соревнование с Макаровским сельсоветом, партийная организация постоянно внушает колхозникам, что нельзя упиваться успехами, что первенства в соревновании можно добиться лишь напряженным трудом. Можно смело заявить, что в связи с этим люди стали работать еще напряженнее и всемы силами борются за сохранение первенства. Взято обязательство получить в текущем году урожай зерновых не менее 15 центнеров с гектара. Все колхозы перевыполнили план заготовки и вывозки удобрений на поля и продолжают эту работу сейчас.

Не только взрослые, но и учащиеся начальных школ всячески помогают своим колхозам одержать в соревновании победу. Например, 35 учеников Краснинской школы собрали 70 ведер золы и птичьего помета. Их почин подхватили ребята Краснореченской и других школ.

Воодушевленные февральским приказом товарища Сталина и новыми героическими подвигами доблестных воинов Красной Армии, люди в наших колхозах, от мала до старого, самоотверженно борются за то, чтобы весенний сев провести быстро, на высоком агротехническом уровне. В этом они видят залог будущего высокого урожая и новый вклад в дело ускорения победы над врагом.

А. Н. ИВАНОВА,
секретарь парторганизации Советского сельсовета, Шахунского района.

Коммунисты МТС

К третьей военной весне парторганизация Ляховской МТС значительно окрепла, обогатилась опытом организаторской и партийно-массовой работы. Она непрерывно растет. Только за три месяца этого года принято в партию 5 человек. В ней сейчас насчитывается уже 17 членов и 9 кандидатов ВКП(б).

Надо прямо сказать, что благодаря усилиям парторганизации, которую райком партии правильно рассматривает, как ведущую в районе, МТС образцово выполнила производственный план 1943 года.

Подготовка к весеннему севу явилась для нее новым серьезным испытанием и хорошей школой. Когда осенью в коллективе МТС обсуждался план мероприятий, обеспечивающих досрочное и высококачественное окончание ремонта тракторов и сельхозмашин, все единодушно ответили:

— Не будем уходить из мастерской до тех пор, пока не выполним дневное задание!

Это стало правилом. Люди работали, не считаясь ни с какими трудностями, и поголовно перевыполняли заданные нормы. 15 февраля годовой план ремонта тракторов был выполнен. Высокое качество ремонта подтверждено проверочной комиссией.

Осуществляя право контроля хозяйственной деятельности МТС, парторганизация была постоянно в курсе дела, не упускала из своего поля зрения ни одной мелочи. Проверка выполнения решений и указаний вошла в систему. Проверка осуществлялась не только путем обсуждения вопросов на партбюро и собраниях, а, главным образом, на месте, на производстве. Недостатки всегда устранялись на-ходу.

Решающую роль сыграло социалистическое соревнование. Развернулась настоящая борьба за выполнение индивидуальных и групповых обязательств. Коммунисты и комсомольцы выполняли задания на 200 и более процентов и заражали своим энтузиазмом весь коллектив. Ежедневно проводились производственные совещания с обсуждением итогов рабочего дня. О ходе соревнования говорили рабочим также доски показателей, стенные газеты и боевые листки, которых выпущено несколько десятков. О лучших людях рассказывали агитаторы в беседах и «молниях». Передовые бригады получали переходящие знамена и премии.

Широко развилось рационализаторство. Когда нехватало каких-либо деталей, люди шли по кузницам, на склады металлолома и на ближайшие предприятия, а во многих случаях изыскивали заменители, занимались реставрированием.

Особенно большую инициативу в этом деле проявляли комсомольцы. Они собрали несколько сотен запасных частей. Комсомольская организация, состоящая из 106 членов, является первейшим помощником партийной организации.

Высокой действенности соревнования во многом способствует широкая политическая агитация. К каждой бригаде прикреплен агитатор. Ежедневно проводятся политические беседы и громкие читки газет и художественной литературы. Иногда ставятся и лекции.

Характерно то, что текучести кадров в МТС теперь почти нет и нарушения дисциплины—редкое явление.

Пример дисциплинированности опять-таки показывают коммунисты, которые настойчиво повышают свой идейно-политический уровень в кружке и частью самостоятельно. Организована и учеба комсомольцев через курсы трактористов и кружок текущей политики.

Но было бы неправильно думать, что недостатков у парторганизации уже нет. Они есть и довольно существенные. Отдельные группы рабочих временами не охватываются политическими беседами и собраниями. Не ведется отдельно работа с молодыми коммунистами. Редко бывают совещания и беседы с беспартийными активистами. Забыта производная организация, и ее роль совсем незаметна.

Устраняя эти недостатки, парторганизация имеет все возможности для того, чтобы с весенним севом справиться еще лучше, чем в прошлом году.

Н. ТЮРИН.

ОТ СОВЕТСКОГО ИНФОРМБЮРО

ОПЕРАТИВНАЯ СВОДКА ЗА 30 МАРТА

Окончание

▲ Войска 1-го Украинского фронта продолжали успешное наступление и, форсировав реку Прут, штурмом овладели областным городом Украины — Черновцы. Многочисленный гарнизон противника частью разбит. Захвачены большие трофеи и пленные. Развивая успех, советские части заняли город Сторожинец, находящийся в 17 километрах к юго-западу от Черновцы.

Наши подвижные соединения, с боями продвигаясь вперед, овладели в Станиславской области городами Тлумач, Тысменица, Надворная, Делятин, Обертин, Заболотов, Снятын, а также заняли много других населенных пунктов. Удары советских войск были настолько стремительны, что в ряде пунктов немцы были разгромлены, не успев развернуться в боевые порядки. Оставшиеся в живых гитлеровцы бежали, бросив все свое вооружение. Ожесточенный бой происходил в городе Тлумач. Этот город обороняли немецкие части и полк 7 венгерской пехотной дивизии. В рукопашной схватке советские бойцы разгромили противника. Свыше 300 венгерских солдат сдались в плен. Моторизованные части Н-ского соединения в бою за город Заболотов истребили 700 гитлеровцев и захватили 12 исправных немецких танков, 23 полевых и 4 самоходных орудия, 250 вагонов с грузами и несколько складов.

Советские части ликвидировали окруженную в лесу восточнее Минькованы группу противника. На поле боя осталось свыше 2.000 вражеских трупов. Взято много пленных.

За день боев войсками фронта, по неполным данным, захвачено у немцев 90 танков, свыше 500 автомашин, 25 паровозов, много железнодорожных вагонов и склады с боеприпасами, продовольствием и военным имуществом.

▲ К югу и востоку от города Бельцы наши войска вели успешные наступательные бои. Бойцы Н-ского соединения продвинулись вперед на 20 километров и заняли ряд населенных пунктов. Советские подразделения разгромили два батальона пехоты и крупный отряд конницы румын. Захвачено 8 орудий, свыше 200 лошадей и другие трофеи. В районе одного села наши бойцы окружили роту румынских солдат. Румыны без сопротивления сложили оружие и сдались в плен.

▲ Юго-западнее города Первомайск наши войска, с боями продвигаясь вперед, овладели районным центром Одесской области Любашевка, а также заняли более 60 других населенных пунктов. Разгромленные части противника в беспорядке отступают, бросая вооружение и военные материалы. В одном селе наши бойцы захватили на огневых позициях 4 полевых и 11 противотанковых орудий, 5 крупнокалиберных пулеметов и склад боеприпасов. На другом участке советские танкисты отрезали пути отхода вражеской колонне и внезапным ударом разгромили ее. Захвачено 80 автомашин с различными грузами. Взято в плен 700 немецких солдат и офицеров.

▲ Западнее и южнее города Вознесенск наши войска, неотступно преследуя отступающего противника, врываются в боевые порядки немцев и наносят им жестокие потери. В районе Первомайска 2-я советские бойцы настигли колонну отступающих гитлеровцев и с хода атаковали ее. Истреблено свыше 400 вражеских солдат и офицеров. Захвачено 8 танков, 6 тракторов и 11 автомашин. Большое количество немцев взято в плен. Части Н-ского соединения стремительным броском вышли в тыл противнику и отрезали ему пути отхода. Завязался ожесточенный бой. Наши бойцы разгромили немцев и овладели районным центром и железнодорожной станцией Веселиново. На поле боя осталось до 800 убитых и раненых гитлеровцев. Захвачено 2 самоходных орудия, 25 бронетранспортеров и 150 железнодорожных вагонов с боеприпасами и продовольствием.

▲ Авиация Краснознаменного Балтийского флота 29 марта атаковала корабли противника в Нарвском заливе. Прямым попаданием бомб потоплены две десантных баржи и один сторожевой катер. Трем другим судам противника нанесены серьезные повреждения.

В Черном море наши корабли потопили транспорт противника водоизмещением в 5 тысяч тонн.

▲ Украинский партизанский отряд организовал несколько засад на шоссейной дороге в Волынской области. Ночью, когда на шоссе появлялась колонна венгерских войск, партизаны с разных сторон открыли огонь из пулеметов и автоматов. Попав под перекрестный огонь, венгры в панике разбежались, оставив на дороге 70 трупов своих солдат и офицеров. Молдавский партизанский отряд разгромил обоз отступавшей немецкой пехотной дивизии. В бою истреблено 130 гитлеровцев. Партизанами захвачено более 100 лошадей и 40 повозок с патронами.

За границей

Эвакуация Бухареста

АНКАРА, 29 марта. (ТАСС). Как сообщает Анатолийское телеграфное агентство, полиция рассылает жителям Бухареста уведомления о том, что они должны покинуть столицу. В полиции создано специальное бюро по эвакуации. Уже отведены районы, предназначенные для эвакуируемых.

Румынское министерство просвещения отменило в этом году экзамены в школах.

Немцы продолжают вводить в Болгарию войска

СТАМБУЛ, 29 марта. (ТАСС). По сведениям, полученным из осведомленных иностранных кругов, немцы предпринимают в Болгарии экстренные меры на случай возможных «внутренних осложнений». Они вводят в Болгарию новые войска, причем перевозка их производится скрытно и небольшими группами, чтобы не вызвать нежелательной реакции со стороны населения. Таким путем за последние два дня в Болгарию было введено до двух новых германских дивизий.

Напряженное положение в Словакии

СТАМБУЛ, 30 марта. (ТАСС). По полученным здесь сведениям, марионеточные власти в Словакии производят многочисленные аресты. Поводом для арестов является главным образом обвинение в распространении «злостных слухов». После издания распоряжения об эвакуации Братиславы в городе циркулировали слухи о том, что дома эвакуируемых будут заняты немецкими солдатами. Как сообщает гитлеровская газета «Букарестер тагеблат», в Братиславе за распространение подобных «злонамеренных слухов» было арестовано 8 человек. На следующий день гестапо и полиция Тисо арестовали еще 20 словаков. Газета подчеркивает, что «аресты пособников продолжаются».

Вотум доверия английскому правительству

ЛОНДОН, 30 марта. (ТАСС). Агентство Рейтер передает, что палата общин приняла сегодня 425 голосами против 23 вотум доверия правительству.

Военные действия в Италии

ЛОНДОН, 30 марта. (ТАСС). Главный штаб войск союзников в Италии сообщает, что на плацдарме в районе Анцио отражены две небольших атаки врага. На всех фронтах действовали патрули.

Прошлой ночью средние и тяжелые бомбардировщики совершили налет на сортировочную станцию в Софии. Авиация союзников атаковала также ряд об'ектов противника в Италии и вела операции против неприятельских судов у побережья Югославии. Уничтожено 22 неприятельских самолета. Союзники потеряли 11 самолетов.

Действия авиации союзников

ЛОНДОН, 29 марта. (ТАСС). Как передает агентство Рейтер, командующий 8-м американским авиационным корпусом генерал-лейтенант Дулиттл в речи по радио заявил, что за последние 8 недель 8-й и 9-й американские авиационные корпуса уничтожили свыше 2.100 германских самолетов. С 1-го февраля нынешнего года на различные об'екты Германии было сброшено более 26 тысяч тонн бомб. Помимо того, 11 тысяч тонн бомб сброшено на об'екты в оккупированных странах.

Ожесточенные удары были нанесены в частности 16 крупным заводам, выпускавшим самолеты или авиационное оборудование. Все эти предприятия либо уничтожены, либо настолько серьезно повреждены, что производство на них совершенно прекращено или резко снижено.

Ответственный редактор
В. А. КУРОЕДОВ.

В театрах и кино

ТЕАТР ОПЕРЫ И БАЛЕТА. 31 марта днем (для школьников)—«Царская невеста», вечером—«Честь мундира», 1 апреля—«Продавец птиц», 2—«Царская невеста».

ГОС. ТЕАТР ДРАМЫ. 31—«Домик в Черкизове», 1, 2 апреля—«Враги», днем 2—«Домик в Черкизове» (для школьников).

ГОС. ФИЛАРМОНИЯ. 31 вечером и 1 апреля в 1 час дня (для школьников) гастроли театра кукол под руковод. Образцова—«Волшебная лампа Аладина».

КИНО: Палас—«Последний таборы», Рекорд—«60 дней», Художественный—«Приятели», им. Маяковского—«Джордж из Дикки-Джаза».

АДРЕС РЕДАКЦИИ: г. Горький, 5, ул. Свердлова, 23. ТЕЛЕФОНЫ: отв. секретарь — 3-29-71, 3-55-91; отделы: парт. жизни — 3-24-33, промышленности и транспорта — 3-50-29, реки — 4-09, сельского хозяйства — 3-35-74, писем — 3-43-04, 3-48-99.

МЦ 09352 Горьковский Полиграф, ул. Фигнер, 32. Тираж 87078. Размер 58 X 48