Пролетарии всех стран, соединяйтесь!

XXVII ГОД ИЗДАНИЯ

Горьковская Коммуна

Орган Горьковского обкома и горкома ВКП(б), областного и городского Советов депутатов трудящихся

№ 94 (7652) | Пятница, 12 мая 1944 года | Цена 20 коп.

Благоустроим наши города

Благоустройство городов и других населенных пунктов в условиях военного времени имеет особое значение. Оно ведёт к улучшению культурно-бытовых условий трудящихся, а это значит — к повышению производительности труда и увеличению выпуска продукции для фронта. Забота о благоустройстве устраивает антисанитарию и тем самым предупреждает возникновение и распространение эпидемий.

Это—важное государственное дело.

Сознавая его значение, работники городского хозяйства города Горького недавно обратились ко всем рабочим, инженерно-техническим работникам и служащим жилищно-коммунального хозяйства области с призывом широко развернуть социалистическое соревнование за бесперебойную работу коммунальных предприятий, за наведение порядка в жилфонде, за лучшее благоустройство.

Горьковцы взяли на себя ответственнейшие обязательства и сейчас энергично претворяют их в жизнь. В борьбу за благоустройство города активно включились все городские и районные партийные и советские организации, постоянные комиссии исполкомов, депутаты, активы, десятки тысяч трудящихся. Организовано проведен массовый общественный смотр жилого фонда. Успешно проведены работы по очистке улиц, площадей, дворов.

В ответ на призыв горьковцев в соревнование включились работники жилищно - коммунального хозяйства Дзержинска, Мурома, Балахны, которые также взяли на себя серьезные обязательства.

Однако работа по благоустройству в нашей области многими горсоветами, райсоветами и поселковыми советами организована неудовлетворительно.

В Арзамасе, недалеко от сада имени Ленина, есть живописнейший откос. Раньше он был обнесен изгородью, на нем было посажено много цветов, но теперь изгородь нет, деревья уничтожены, откос превратился в свалку всевозможных отбросов и нечистот. Замечательный сад также разрушается: изгородь поломана, часть деревьев срублена. Санитарное состояние города вызывает большую тревогу: некоторые улицы и дворы чрезвычайно загрязнены.

Горбатов расположен в очень красивой местности. Но по милости нерадивых руководителей город крайне запущен. Его краса—фруктовые сады повырублены. Улицы полны навоза и мусора, на дворах вопиющая антисанитария.

Город Ветлуга окружен лесами, между тем коммунальные предприятия здесь работают с перебоями из-за недостатка дров. Через реку Ветлугу проложен большой мост, но его вот-вот унесет вешними водами. На улицах города и во дворах кучи мусора и нечистот.

Надо любить свой город, быть патриотом его, всячески заботиться о его чистоте, порядке, красоте, о бесперебойной и культурной работе коммунальных предприятий.

Государство отпускает огромные средства на благоустройство населенных мест. Только городу Горькому в этом году дается свыше 10 миллионов рублей на ремонт жилфонда и на благоустройство. Большие средства отпускаются также заводам и фабрикам. Задача местных Советов, жилищно-коммунальных отделов—использовать эти средства с максимальной эффективностью.

Вместе с тем, по примеру города Горького, следует широко привлечь к очистке улиц и дворов, к ремонту тротуаров и мостовых, к приведению в порядок скверов и садов, к ремонту жилфонда общественность и все население.

Благоустройством надо заниматься постоянно, повседневно, а не только в виде кампаний. Надо укрепить жилищно-коммунальные отделы, конторы по благоустройству и их предприятия квалифицированными кадрами, могущими работать энергично, инициативно, с любовью к делу.

Горсоветы и райсоветы ВКП(б), партийные организации фабрик и заводов обязаны взять работу по благоустройству под строгий контроль и добиваться безусловного осуществления намеченных мероприятий.

Большую помощь жилищно-коммунальным органам должны оказать профсоюзные организации. Их долг—по-боевому выполнить указания ВЦСПС об участии в работе по благоустройству.

Работники жилищно-коммунального хозяйства! Активнее включайтесь и участвуйте в социалистическом соревновании по благоустройству городов!

Наведем в городах и других населенных пунктах образцовый порядок!

Сообщение Наркомфина СССР

Третий Государственный Военный заем, выпущенный 5 мая с. г. на сумму 25 миллиардов рублей, размещен за 6 дней на 28 миллиардов 64 миллиона 170 тысяч рублей—с превышением на 3 миллиарда 64 миллиона 170 тысяч рублей.

В связи с значительным превышением установленной суммы займа, Наркомфином СССР, на основании указания СНК СССР, дано распоряжение прекратить повсеместно с 12 мая 1944 года дальнейшую подписку на заем.

Государственный Комитет Обороны товарищу Сталину И. В.

Дорогой товарищ Сталин!

Докладываем Вам, что строители Челябметаллургстроя НКВД сдали в эксплоатацию доменную печь № 1 Челябинского металлургического завода мощностью 300 тысяч тонн чугуна в год со всеми обслуживающими сооружениями. Работы приняты правительственной комиссией на отлично.

30 апреля доменная печь № 1 дала первый чугун. Одновременно закончена строительством и пущена агломерационная фабрика на Бакальских рудниках.

Челябинский металлургический комбинат, по Вашему указанию начатый строительством в труднейший период Отечественной войны, за истекшие два года вырос в крупное металлургическое предприятие, с аглофабрикой, доменным цехом, электросталеплавильным и прокатным цехом, ТЭЦ и большим ремонтно-механическим заводом.

Заверяем Вас, товарищ Сталин, что, воодушевленные блестящими победами Красной Армии, мы и впредь, не покладая рук, будем работать над сооружением новых об'ектов нашего завода—второй коксовой батареи, второй доменной печи, второго сталеплавильного цеха и новых мощностей электростанции и превратим Челябинский металлургический комбинат в крупнейшую базу нашей страны по производству высококачественных сталей, в базу снабжения военной промышленности.

Желаем Вам, дорогой Иосиф Виссарионович, здоровья и сил на долгие годы для блага нашей великой Родины.

Начальник Челябметаллургстроя НКВД КОМАРОВСКИЙ
Директор завода СОКОЛ
Главный инженер Челябметаллургстроя САПРЫКИН
Начальник политотдела ВОРОНКОВ
Главный инженер завода КАЩЕНКО

ЧЕЛЯБИНСК,
Челябметаллургстрой НКВД СССР

тт. Комаровскому, Сапрыкину, Воронкову, Сокол, Кащенко

Поздравляю строителей Челябметаллургстроя НКВД, металлургов Челябинского металлургического комбината и горняков Бакальских железных рудников со сдачей в эксплоатацию доменной печи № 1 и агломерационной фабрики на Бакальских рудниках.

Начатый в период Отечественной войны Челябинский металлургический завод дружными усилиями вашего коллектива вырос в крупное металлургическое предприятие.

Выражаю твердую уверенность, что вслед за пуском первой домны и агломерационной фабрики вы введете в текущем году в эксплоатацию две коксовые батареи и вторую доменную печь.

Желаю вам, товарищи, успехов в вашей работе.

И. СТАЛИН.

МОСКВА, КРЕМЛЬ

Верховному Главнокомандующему
Маршалу Советского Союза товарищу СТАЛИНУ

В годовщину создания на территории СССР основы польских вооруженных сил Военный Совет 1-й Польской Армии шлет Вам—Маршалу Советского Союза от имени всего состава армии искренний боевой привет.

Заверяем Вас и в Вашем лице Правительство и народы Советского Союза, что боевое содружество польских вооруженных сил и Красной Армии, основанное год тому назад и закрепленное кровью, мы будем и впредь развивать и с честью выполним наш долг в борьбе с общим врагом—гитлеровской Германией.

БЕРЛИНГ, ЗАВАДСКИЙ, СВЕРЧЕВСКИЙ.

СОВЕЩАНИЕ ПО ВОПРОСАМ ЖИЛИЩНО-БЫТОВОГО И КУЛЬТУРНОГО СТРОИТЕЛЬСТВА

Вчера в областном комитете ВКП(б) состоялось совещание по вопросам жилищно-бытового и культурного строительства.

С докладом выступил секретарь обкома ВКП(б) тов. С. Я. Киреев. Он рассказал о выполнении планов жилищного строительства, капитального и текущего ремонта и ближайших задачах партийных и хозяйственных организаций по увеличению жилфонда и благоустройству городов нашей области.

Прикрываясь трудностями военного времени, некоторые руководители местных советов и директора предприятий перестали по-деловому заниматься жилищно-бытовыми вопросами. В городах Павлове, Дзержинске, Бор за время войны общая жилищная площадь уменьшилась, планы строительства в большинстве городов областного подчинения не выполняются и средства, отпущенные на строительство и ремонт, не осваиваются.

— У нас есть все возможности для того, чтобы обеспечить трудящихся жильем и благоустроить наши города, — заявил тов. Киреев.—Необходимо привлечь внимание общественности к вопросам жилищного строительства, поддерживать инициативу населения по ремонту квартир своими силами, решительно улучшить работу заводов стройматериалов.

Выступление в прениях секретарь Автозаводского райкома ВКП(б) тов. Осипов и председатель исполкома Балахнинского горсовета тов. Рузнаев рассказали об участии трудящихся в ремонте квартир. В Автозаводском районе при домоуправлениях созданы бригады квартиросъемщиков. Сто тысяч нормодней обязались отработать эти бригады на ремонте.

Председатель исполкома Горьковского горсовета тов. Шульнин критиковал руководителей завода «Красное Сормово» и «Красный якорь», которые в 1943 году совершенно не использовали средства, отпущенные на строительство и ремонт жилого фонда.

В прениях выступили также заместитель председателя исполкома областного совета тов. Шурыгин, председатель исполкома Муромского горсовета тов. Воронцов, председатель дорпрофсожа Горьковской железной дороги тов. Казаковцев и др.

В заключение с большой речью выступил секретарь обкома ВКП(б) тов. М. И. Родионов. Он указал, что благоустройство городов нужно поставить на повестку дня деятельности партийных и хозяйственных организаций. Ближайшими задачами в этом направлении являются: налаживание нормальной работы предприятий стройматериалов, окончание строительства законсервированных об'ектов, выполнение планов текущего и капитального ремонта.

Тов. Родионов подверг резкой критике руководителей областного управления промышленности стройматериалов, которые допускают систематический срыв производственных планов предприятиями, не добивают полного использования оборудования, оправдывая свою плохую работу об'ективными причинами и трудностями.

Партийные руководители должны по-настоящему заняться работой этих предприятий, выяснить причины их отставания и принять самые энергичные меры к выполнению ими производственных программ. Среди работников промышленности стройматериалов необходимо развернуть такое же боевое соревнование, как и во всех других отраслях народного хозяйства.

— Наряду с выполнением производственных программ, жилищно-бытовое и культурное строительство,—сказал тов. Родионов,—является государственной задачей партийных, хозяйственных организаций и всей общественности.

ПРОМЕДЛЕНИЕ НА СЕВЕ—УДАР ПО УРОЖАЮ

Все тракторы и сеялки—на полный ход! Лучше использовать живое тягло!

Кстовская МТС выполнила план весенних работ

КСТОВО, 11. (По телефону). Первомайский приказ товарища Сталина вызвал огромный производственный под'ем среди трактористов и трактористок Кстовской МТС. На приказ вождя они ответили повышением производительности труда, усилением темпов весеннего сева.

10 мая Кстовская МТС выполнила план весенних работ на 101,2 процента. Лучших показателей добились тракторные бригады тт. Чижик, Рачкова, Шишмарева и Сидорова. Они выполняют сменные задания на 120—150 процентов.

Трактористка Х. П. Чижик обработала 45 га и выработала 106 трудодней. Трактористы: т. Яхонтов обработал 48 га, т. Пахомычева — 44 га, тт. Ручкина и Кораблева — по 38 га.

Успех передовых тракторных бригад об'ясняется правильной организацией труда на севе, хорошим уходом за машинами. Между бригадами развернуто социалистическое соревнование. Ежедневно подводятся итоги соревнования и лучшим бригадам вручаются красные флажки. Регулярно выпускаются стенные газеты и боевые листки.

Трактористы обеспечили хороший технический уход за машинами, своевременно производят крепления, смазку и чистку механизмов. Люди не считаются со временем, работают от темна до темна, не уходят с поля до тех пор, пока не выполнят задание.

Некоторые тракторные бригады применяли агрегатный сев, что ускоряет проведение посевных работ.

Коллектив нашей МТС продолжает борьбу за перевыполнение плана весеннего сева.

А. П. БОЯРСКОВ,
секретарь парторганизации Кстовской МТС.

Нарушают агротехнику

Совнарком СССР и ЦК ВКП(б) поставили главной задачей колхозов, МТС, совхозов, земельных органов, партийных и советских организаций в этом году всемерное повышение урожайности и разработали для этого систему мероприятий, которые являются обязательными для каждого колхоза.

Однако во многих колхозах Лукояновского района рекомендуемые партией и правительством агротехнические требования на первые же дни сева грубо нарушаются.

В колхозе «Просвещенец» 8 га пшеницы и в колхозе «Красное знамя» 4,5 га пшеницы посеяли по необработанной зяби и только после посева ее обработали, что совершенно недопустимо. Овес в «Просвещенце» сеяли по пласту весновспашки, а в колхозе «Красное знамя» 2 га овса посеяли даже по стерне.

Посев здесь разбросной. Нормы высева на «глазок». Конные плуганы пашут мелко, от 8 до 10 см, допускается значительный разрыв между вспашкой и боронованием, пахотой и севом.

Не заботятся в колхозах и о высоком урожае картофеля, семена которого не закладывают на проращивание.

И совсем непонятно, почему агрономы райво и МТС равнодушно проходят мимо этих нарушений агротехники.

М. ПРЕОБРАЖЕНСКИЙ,
агроном облзо.

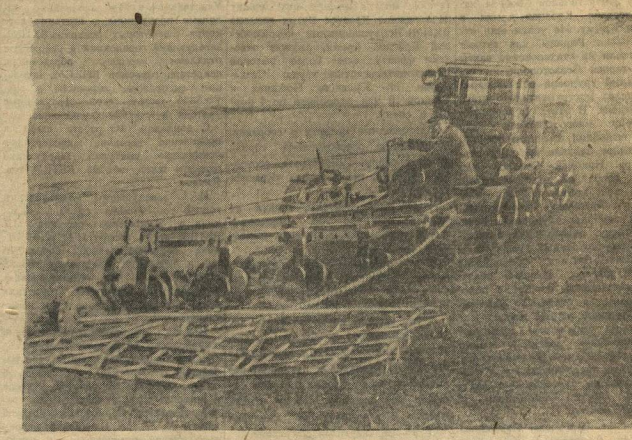

На снимке: весновспашка на полях колхоза «Заря», Богородского района. Трактор ведет Юрий Чигин — один из лучших трактористов Каменской МТС.
Фото П. Мозжухина.

Крупный рогатый скот на весеннем севе

В Ляховском районе широко используется на работах крупный рогатый скот, особенно в нынешнюю весенне-посевную кампанию.

По решению районного совещания передовиков сельского хозяйства было намечено довести число рабочих быков и коров до 1.000 голов. К весне в колхозах работало уже более 800 голов.

Составляя рабочие планы, колхозы предусмотрели привлечение к полевым работам рогатого скота. С началом весеннего сева на быках и коровах стали пахать, бороновать, культивировать. Часть рогатого скота попрежнему используется на перевозках.

В колхозе «Луч» к работе привлечено более 80 коров и быков. Значительная часть их занята на полевых работах. Ежедневно на крупном рогатом скоте вспахивается и культивируется до 10 гектаров, забороновывается до 15 га. В колхозе «Прогресс» на работах занято 50 коров и быков, на которых ежедневно обрабатывается до 25 гектаров земли.

— Если бы мы не использовали рогатый скот на пахоте и севе, то затянули бы посевные работы на 15—20 дней,—говорит председатель этого колхоза тов. Субботин.

По слезам председателя колхоза «Луч» тов. Чудинова привлечение крупного рогатого скота наполовину сокращает сроки работ, без привлечения быков и коров колхоз ни в коем случае не справился бы с севом.

Колхозники работают на быках и коровах не хуже, чем на лошадях. Колхозница Степановского колхоза т. Суслова на корове вспахивает в иные дни по 0,6 га при нормальной глубине вспашки. Пахарь Б.-Сальского колхоза т. Чижов пашет на корове тоже по 0,6 га. Колхозницы Усадского колхоза Курбатова и Плисова выполняют норму на пахоте на 150 процентов. И такие примеры не единичны.

Теперь колхозы выращивают десятки бычков, которые будут использованы на работах осенью этого года. Во многих колхозах за рабочим рогатым скотом ухаживают специальные люди (в большинстве случаев конюхи), и установлен особый порядок кормления и поения, а для коров и дойки.

Но в использовании крупного рогатого скота есть один существенный недостаток, который необходимо устранить: не привлекаются к работе коровы колхозников. Широкое использование крупного рогатого скота даст возможность провести весенний сев в лучшие агротехнические сроки.

Н. ТЮРИН.

Закончили сев ранних зерновых

АРЗАМАС, 11. (По телефону от соб. корр.). Дружно и организованно проводят весенние полевые работы колхозы Арзамасского района.

Первым в районе закончил сев ранних зерновых культур на площади 130 га колхоз «Новый путь», Красносельского сельсовета, руководимый Иваном Андреевичем Лапшиным. Сейчас в колхозе производится посадка лука,—уже посажено 33 га. Кроме того, колхоз оказывает помощь в проведении сева соревнующемуся с ним Красносельскому колхозу «Мировой Октябрь».

Завершил сев ранних зерновых колхоз «13 годовщина Октября», Абрамовского сельсовета (председатель тов. Авдеев). Он посадил также 12 га лука.

Закончили сев ранних зерновых и развернули посев овощей сельскохозяйственные артели им. Карла Маркса (пред. т. Блинов), им. Куйбышева (пред. т. Родионов), «Красная звезда» (пред. т. Скалкин), орденоносная артель «Борец» (пред. т. Рыбкин), артель им. Жданова (пред. т. Климов), «Огонек» (пред. т. Брянцев).

Колхозы «Новый путь», «13 годовщина Октября», «Борец» и «Огонек» весь сев ранних зерновых проведут рядовыми сеялками.

Сеют медленно и плохо

Б.-МАРЕСЕВО, 11. (По телефону). Колхозы Б.-Маресевского района недопустимо медлят с весенним севом. План выполнен только на 15,5 процента.

Затягивая сев, отдельные колхозы в то же время нарушают агротехнику. Колхоз им. Молотова, Чирпуского сельсовета, посеял всего лишь 12 га из плана 429 га. Здесь имеются 2 сеялки, но сеют вразброс. Тракторная сеялка также не используется. Пахоту производят на 7—8 сантиметров.

В колхозе «Новый путь», Пичингушского сельсовета, есть три конных и одна тракторная сеялки, но они стоят без дела. Пашут мелко, некачественно. Председатель колхоза т. Наумкин не следит за качеством обработки полей.

Колхозы «Красный Октябрь», «Красный партизан» им. Буденного только еще приступают к севу, теряя дорогое время. Здесь утверждают, что «почва сыра». В этих колхозах 9, 10 и 11 мая совершенно не выезжали в поле. Распорядка дня и графика работ не имеется.

В колхозе «Красный Октябрь», Б.-Маресевского сельсовета (председатель т. Горелин), сеют исключительно медленно. За все время здесь посеяно 8 га из вспахано 18 из плана более 400 га. Вместо 24 лошадей на пахоте работает лишь 8.

Работники райзо, агрономы не контролируют качество посевных работ, не принимают решительных мер к прекращению бракоделыства. Так, например, в колхозах им. Калинина и им. Молотова имеется агроном Пискунова. Видя нарушения, она совершенно не обращает внимание на факты нарушения агротехники. Не ведет борьбы с нарушениями агротехники и агроном Демин, обслуживающий колхозы «Свободный труд» и «Ударник», Квашлоцинского сельсовета.

Долго ли в Б.-Маресевском районе не будут терпеть «раскачку» и упускать дорогое время?

ОТ СОВЕТСКОГО ИНФОРМБЮРО

ОПЕРАТИВНАЯ СВОДКА ЗА 10 МАЯ

В течение 10 мая на фронтах существенных изменений не произошло.

За 9 мая в воздушных боях и огнем зенитной артиллерии сбито 14 самолетов противника.

* * *

УДАРЫ АВИАЦИИ ЧЕРНОМОРСКОГО ФЛОТА ПО СУДАМ ПРОТИВНИКА

Утром 9 мая воздушной разведкой Черноморского флота в открытом море были обнаружены транспорты и другие суда противника. В результате ударов авиации флота прямыми попаданиями бомб потоплены два транспорта водоизмещением в 4.000 тонн, сторожевой катер и несколько быстроходных десантных барж. Ряд других судов противника повреждены.

ОПЕРАТИВНАЯ СВОДКА ЗА 11 МАЯ

В течение 11 мая на плацдарме правого берега реки ДНЕСТР, северо-западнее города ТИРАСПОЛЬ, наши войска отбивали атаки крупных сил пехоты и танков противника и нанесли ему большие потери в живой силе и технике.

На других участках фронта без существенных изменений.

За 10 мая наши войска на всех фронтах подбили и уничтожили 74 немецких танка. В воздушных боях и огнем зенитной артиллерии сбито 45 самолетов противника.

* * *

▲ Юго-восточнее города Станислав группа наших саперов, действуя в тылу противника, подорвала на минах 6 немецких танков и 2 самоходных орудия. На другом участке разведчики под командованием тов. Парафина незаметно пробрались в расположение немцев. Огнем из автоматов и гранатами наши бойцы уничтожили 30 гитлеровцев и вернулись в свою часть, добыв ценные сведения об обороне противника.

▲ Северо-западнее города Тирасполь крупные силы противника после артиллерийской подготовки атаковали наши позиции на правом берегу Днестра. Немцы пытались одним ударом сломить сопротивление советских войск и отбросить их на левый берег реки. Завязались напряженные бои. Немецкие танки и пехота волнами непрерывно следовали друг за другом. Советские артиллеристы и минометчики меткими огнем произвели опустошения в рядах гитлеровцев. Наши гвардейские части, отражая атаки противника, подбили и сожгли 60 немецких танков. В течение дня уничтожено до полка немецкой пехоты.

Советские летчики в воздушных боях сбили 8 самолетов противника. Кроме того, огнем зенитной артиллерии уничтожено 15 немецких самолетов.

▲ Советский самолет-торпедоносец северного побережья Норвегии обнаружил и атаковал немецкий транспорт водоизмещением в 7 тысяч тонн. В результате прямого попадания торпеды на судне произошел взрыв и возник пожар.

Авиация флота 9 мая совершила успешный налет на порт противника. Прямыми попаданиями бомб потоплены находившиеся в порту транспорт водоизмещением в 4 тысячи тонн, мотобот и пять мелких судов. Взорван большой бензобак с горючим.

В ночь на 10 мая наша авиация нанесла удары по аэродромам противника. В результате бомбардировки уничтожено на земле не менее 8 немецких самолетов. Взорваны ангар и мастерские.

▲ Партизанский отряд, действующий в южных районах Молдавской ССР, в одном населенном пункте ночью разгромил штаб немецкой части. Убито 22 немецких офицера. Другой отряд партизан в течение четырех часов вел бой с батальоном пехоты противника. Несмотря на численное превосходство, немцы отступили, оставив на поле боя много убитых и раненых своих солдат и офицеров.

▲ Пленный командир 2 батальона 117 полка 111 немецкой пехотной дивизии капитан Вольф Дитрих Линдеман рассказал: «После того, как русские ликвидировали Никопольский плацдарм, 111 пехотная дивизия, потерявшая всю боевую технику, обозы и более 4 тысяч солдат, была отведена в район Одессы. Вскоре дивизию на самолетах перебросили в Крым, в район Джанкоя, где она получила пополнение. В пути офицеры говорили, что наша «прогулка» в Крым окажется роковой. К нашему удивлению, высшие офицеры штаба 17 немецкой армии, находившейся долгое время в Крыму, не видели никаких оснований для тревоги. Командующий армией генерал инженерных войск Иенеке считал крымские укрепления неприступными. Более того, немецкое командование само помышляло о наступлении. Многие офицеры считали оборону в районе Перекопа и Сиваша неприступной. Однако русские войска ее взломали и смяли в несколько дней. Прорыв этой линии вызвал полное замешательство. Все мои знакомые армии, начиная от мелкого подразделения и кончая штабом, охватила паника. Русские, преследуя нас, не давали ни минуты передышки. Около одной деревни они отрезали все пути отступления, и остатки батальона сложили оружие».

▲ Жители села Метлинец Винницкой области составили акт о зверствах немецко-фашистских мерзавцев. В акте говорится: «Свыше двух лет немецкие оккупанты хозяйничали в нашем селе. Они глумились над мирным населением, грабили и убивали ни в чем неповинных людей. Немецкий участковый комендант Шпруп собственноручно истязал стариков, женщин и детей. Немецко-фашистские захватчики угнали на каторжные работы в Германию 270 наших односельчан. В январе этого года немцы сожгли село. Огнем уничтожены 470 жилых домов и все хозяйственные постройки. Перед уходом гитлеровцы разграбили все наше личное имущество.

Мы сердечно благодарим родную Красную Армию, освободившую нас от немецкого ига, от проклятых фашистских душегубов».

Акт подписали жители села Метлинец: Б. Майский, К. Семенчук, Р. Гонтарчук, Т. Докийчук, В. Семенчук.

Трудовой салют героям Севастополя

Рабочие ночных смен автозавода имени Молотова одними из первых узнали о замечательной победе нашей доблестной Красной Армии в советском Крыму. Не успел еще отгреметь салют Родины, как автозаводцы встали на стахановские вахты в честь героев Севастополя.

Небывалый трудовой под'ем царит во всех цехах завода «Красное Сормово».

— От имени бригады,—заявил на митинге бригадир тов. Доронин,— я обязуюсь майское задание выполнить досрочно.

В эту смену бригада Доронина с честью выполнила свое обязательство, на 5 часов раньше срока закончив сменное задание.

В тот момент, когда по радио передавался приказ товарища Сталина, знатный сталевар Соловьев готовил очередную плавку. Он приложил все усилия к тому, чтобы достойно ответить на славную победу наших войск. В эту смену он выплавил 13,7 тонны сверхплановой стали.

Знатный кузнец т. Шуранов установил новый производственный рекорд, выполнив задание на 240 процентов.

Строго по графику работает цех, где начальником тов. Салащенко. В течение многих месяцев цех держит переходящее Красное Знамя горкома ВКП(б). Воодушевленные новой победой Красной Армии, рабочие отвечают фронту еще более высокой производительностью труда. Стахановцы тт. Куликов, Ложкина и Климов 10 мая выполнили по 4 нормы в смену.

Многолюдные митинги и собрания, посвященные освобождению города русской славы—Севастополя, состоялись во всех цехах завода «Красное Сормово».

Небывалый трудовой под'ем царит во всех цехах инструментально-штампового отдела. В ответ на одержанную победу многостаночник Петр Аксенов выполнил шестидневное производственное задание за одну смену. Токарь Николай Соколов дал четыре с половиной нормы в смену. Хороших показателей добился шлифовщик т. Моторин, изготовивший комплект сложных трудоемких брош в одну смену, вместо двух с половиной, предусмотренных графиком.

Фронтовая бригада орденоносца Алексея Тарасова, взявшая обязательство выполнять по две с половиной нормы за смену, 10 мая выполнила задание на 341 проц.

Трудовыми подвигами отмечают победу советских войск в Крыму рабочие завода имени Орджоникидзе. В цехе, где начальником тов. Сухарев, встали на стахановскую вахту в честь героев Севастополя 18 фронтовых бригад.

Бригады тт. Шибанова, Панфилова, Маркелова, Федорова и др. выполняют задания более чем на 250 процентов. Стахановцы Шипунов и Дубровин добились выполнения нормы на 570 процентов каждый.

Партийно-техническая конференция на заводе имени Орджоникидзе

На заводе имени Орджоникидзе состоялась партийно-техническая конференция по вопросу усовершенствования и дальнейшего внедрения потоков на заводе. С докладом на эту тему выступил главный инженер завода.

Докладчик рассказал о большой работе, проделанной коллективом по внедрению поточных методов, о новых поточных линиях, созданных в ряде цехов. В этой работе участвовал весь коллектив завода от технолога до мастера, от главного конструктора до рядового рабочего.

Собраны сотни ценных рационализаторских предложений, в результате реализации которых достигнуто значительное усовершенствование технологического процесса, сокращение ручных работ, механизация транспортных операций и улучшение инструментального хозяйства.

Отметив достижения передовых инженерно-технических работников завода тт. Солонина, Кадышева, Ястребова и др., проявивших себя в организации поточного производства, докладчик осветил вопрос о резервах завода, об отстающих цехах и указал на важнейшие задачи коллектива.

Конференция приняла решение о дальнейшем упрощении и совершенствовании технологического процесса и организации равномерного выпуска продукции.

Участники конференции осмотрели выставку, на которой в макетах и экспонатах были показаны новые поточные линии и новые механизмы, созданные на заводе.

Ценное предложение И. В. Смирнова

Сотрудник Горьковского инженерно-строительного института имени Чкалова тов. И. В. Смирнов, автор известного предложения об использовании негашеной извести, построил простейшую модель нового типа паровой машины. Работа ее в отличие от обычной паровой машины осуществляется, как указывает автор предложения, ударом тепловой волны.

Сущность предложения заключается в следующем. Металлическое дно цилиндра нагревается внешним источником тепла до высокой температуры. Затем внутри цилиндра на нагретое дно вводится некоторое количество воды, которая превращается в пар. Полученный пар производит механическую работу. Через некоторое время эта операция повторяется. Таким образом, рассматриваемая паровая машина должна работать многократно следующими друг за другом циклами.

Совет Научно-технической экспертизы Госплана при Совнаркоме СССР рассмотрел предложение тов. Смирнова. В результате экспертизы, проведенной при участии академика Никитина и профессора Русаковского, Совет установил, что такая паровая машина работать может.

Совет признал необходимым проверить на практике предложение автора и нашел целесообразным построить первый опытный тепловой двигатель системы Смирнова.

На-днях товарищ Смирнов получил телеграмму зам. наркома тяжелого машиностроения тов. Бобырева о выезде в Москву для переговоров о своем предложении с Главкотлотурбопромом.

Областное партийное совещание по вопросам работы школ

9—10 мая в обкоме ВКП(б) состоялось широкое партийное совещание по вопросам работы школ. Участвовали в нем заведующие отделами пропаганды и агитации горкомов и некоторых райкомов ВКП(б), заведующие городскими и районными отделами народного образования, секретари горкомов ВЛКСМ, школьные инспектора, директора и зав. учебной частью школ, заслуженные учителя и учителя-орденоносцы.

С докладом «О работе школ и проведении весенних проверочных испытаний» выступил заведующий отделом школ обкома ВКП(б) тов. Язьков.

И. о. заведующего Горьковским облоно тов. Фомина сделала содоклад о выполнении решения ЦК ВКП(б) от 14 января 1944 г. об отмене социалистического соревнования в школах и заведующая горкомом г. Дзержинска тов. Комиссарова—содоклад о подготовке городских школ к весенним проверочным испытаниям.

Доклад и содоклады вызвали оживленное обсуждение. Директор средней школы орденоносец тов. Бзайкина (г. Арзамас) рассказала об опыте контроля за работой учителя и помощи ему в организации уроков. Директор Сормовской средней школы № 77 тов. Певницкий в своем выступлении остановился на вопросах борьбы за высокий уровень знаний учащихся. Тт. Наумов (зав. Муромским гороно), Постников (школьный инспектор Ковровского района), Илюшина (зав. уч. частью НСШ № 2 г. Семенова), Быстрова (учительница Красно-Баковской средней школы), Яковлев (Госуниверситет), Ефимович (зав. отделом пропаганды и агитации Арзамасского горкома партии), Филиппова (обком ВЛКСМ), Орловский (зав. облоно) и другие говорили о подготовке к весенним испытаниям в школах, о повышении требовательности преподавателей к учащимся, о качестве учебно-воспитательной работы и роли школьных комсомольских и пионерских организаций, а также о постановке идейно-политического воспитания учителей и о переподготовке педагогических кадров.

В заключение выступил секретарь обкома ВКП(б) по пропаганде тов. Гурьев.

— Решение ЦК ВКП(б), отменившее соревнование в школе,—говорит он,—знаменует коренные изменения в жизни советской школы. Оно значительно поднимает роль и авторитет учителя и возлагает на него полную ответственность за уровень знаний учащихся.

Отсюда вытекает необходимость настойчивого повышения квалификации педагогов и усиления контроля за их работой.

Особого внимания заслуживает опыт мастеров педагогического дела. Обязанность отделов народного образования состоит в том, чтобы широко и повседневно пропагандировать опыт лучших учителей и школ.

— Перестройка работы школ в соответствии с решением ЦК ВКП(б) от 14 января 1944 года об отмене социалистического соревнования в школах,—указал далее тов. Гурьев,—помогла повысить успеваемость учащихся, однако, до конца перестройка еще не доведена. Мы должны полностью и безотлагательно выполнить указания Центрального Комитета ВКП(б). Необходимо тщательно подготовиться к предстоящим проверочным испытаниям и уже сейчас начать подготовку к новому учебному году. Партийные организации должны глубже вникать в работу школ и по существу руководить ими, всемерно помогать отделам народного образования в их работе, постоянно заботиться о повышении педагогического мастерства и идейно-политического уровня учителей.

Совещание приняло решение, предусматривающее практические мероприятия партийных и комсомольских организаций и органов народного образования в деле выполнения решений партии и правительства о работе школ.

В работе совещания принимал участие секретарь обкома ВКП(б) тов. М. И. Родионов.

НОВЫЙ СПОСОБ ВЫРАЩИВАНИЯ РАССАДЫ САХАРНОЙ СВЕКЛЫ

Для удовлетворения огородников рассадой сахарной свеклы мы предлагаем новый способ выращивания рассады в полевых условиях. Для этого необходимо выделить, например, один гектар приусадебной земли. Если этот участок был вспахан с осени, то после бороснования и культивации, а если не был вспахан, то после весенней вспашки и боронования — засевается сахарной свеклой одновременно с ранними зерновыми культурами на глубину 2—3 сантиметра. Посев производится сеялкой. Междурядья при этом устанавливаются в 25 сантиметров. Норма высева при всхожести не ниже 75 процентов—25—30 кгр. на гектар. Через 5—7 дней после посева появляются всходы.

В случае уплотнения почвы необходимо провести рыхление мотыгой. В период развития 2—3 пар настоящих листочков рассада бывает готова для пересадки на постоянное место.

Использование рассады производится не путем прореживания ее, как это обычно делается при посевах сахарной свеклы, а поговнями метрами, с полным удалением растений в рядках. Это позволит глубже сделать пересадку, причем, растение извлекается из почвы с меньшим повреждением корешков и с прилипшей землей.

Новый способ выращивания рассады в полевых условиях дает нам возможность при междурядьи в 25 сантиметров иметь 40.000 поговнных метров рассады на одном гектаре. В каждом погонном метре будет около 40—50 растений. Таким образом, с одного гектара мы получим около 2 миллионов рассады, которой достаточно на 30 гектаров. Это количество рассады сможет удовлетворить свыше 5 тысяч огородников, считая в среднем по 500—400 растений на один огород (40 кв. метров).

Характерно еще отметить, что при этом способе выращивания рассады сахарной свеклы земельный участок, освобожденный, примерно, в конце мая от рассады, тут же засевается такими культурами, как просо, поздняя капуста, репа и др.

Учебно-опытное хозяйство Горьковского сельскохозяйственного института заложило гектар полевой рассады сахарной свеклы для массового удовлетворения огородников г. Горького.

Кандидат с.-х. наук
А. ПОДВАЛКОВ.

За границей

ВОЕННЫЕ ДЕЙСТВИЯ В ИТАЛИИ

ЛОНДОН, 11 мая. (ТАСС). Главный штаб войск союзников в Италии сообщает, что на всем фронте происходили действия патрулей.

Вчера авиация союзников произвела налет на авиационный завод и аэродром в Винер Нейштадт (близ Вены) и бомбардировала железнодорожный узел Киви (в Югославии).

Минувшей ночью тяжелые и средние ночные бомбардировщики авиации союзников произвели налет на Будапешт.

ДЕЙСТВИЯ АНГЛИЙСКОЙ АВИАЦИИ

ЛОНДОН, 11 мая. (ТАСС). Английское министерство авиации сообщает, что в ночь на 11 мая крупные соединения английских бомбардировщиков совершили налет на сортировочные станции во Франции и Бельгии, а также на ряд об'ектов, расположенных на французском побережье. Самолеты «Москито» совершили налет на Людвигсхафен (Германия).

ПРОДОВОЛЬСТВЕННОЕ ПОЛОЖЕНИЕ ФИНЛЯНДИИ

СТОКГОЛЬМ, 11 мая. (ТАСС). Финская газета «Арбетарбладет» поместила передовую статью о продовольственном положении Финляндии. «Мы должны быть готовы к тому,—пишет газета,—что наши возможности ввоза будут затруднены, або положение на Европейском континенте может быстро измениться. Германский министр продовольствия сделал недавно заявление, из которого видно, что в этом году Германия встретится с гораздо большими трудностями в отношении снабжения продовольствием, чем до сих пор. Украина, которая играла в снабжении Германии значительную роль, теперь отпала. Наше продовольственное положение может стать еще более тяжелым».

УПАДОК ДИСЦИПЛИНЫ СРЕДИ НЕМЕЦКИХ СОЛДАТ В НОРВЕГИИ

СТОКГОЛЬМ, 11 мая. (ТАСС). Шведско-норвежское пресс-бюро сообщает о росте недовольства и упадка дисциплины в немецких войсках в Северной Норвегии. В «доме солдата» в Нарвике недавно демонстрировался фильм, в котором фигурировал Гитлер. Солдаты встретили эти кадры оглушительным свистом, который продолжался так долго, что немецкие власти были вынуждены вывести из зала гражданских лиц и изолировать солдат.

ЗАБАСТОВКИ В ГЕРМАНИИ

ЛОНДОН, 10 мая. (ТАСС). Представитель английского министерства экономической войны заявил, что за последние 2—3 месяца количество забастовок в Германии возросло. По его словам, районами, в наибольшей степени охваченными забастовками, являются Берлин, Гамбург, Брауншвейг, Бранденбург. Забастовки, в особенности в Берлине, были вызваны недовольством мерами противовоздушной обороны. Другие забастовки возникли в связи с вопросом о продолжительности рабочего дня и условиями работы.

„Достойное завершение кампании по освобождению Крыма"

Иностранные газеты и радио о занятии советскими войсками Севастополя

НЬЮ-ЙОРК, 10 мая. (ТАСС). Утренние газеты на первых страницах под крупными заголовками сообщают о занятии советскими войсками Севастополя.

Газета «Нью-Йорк Таймс» подчеркивает в передовой статье, что немцы и румыны сумели захватить Севастополь лишь после восьмимесячной осады, тогда как Красная Армия отвоевала его за несколько недель. «Оборона Севастополя в 1942 году Красной Армией,—пишет газета,—была самым великолепным событием в военной истории. Оборона Севастополя в 1942 году была прямым образом будущего хода событий на Восточном фронте. Теперь мы понимаем, что после обороны Севастополя Москва и Сталинград не могли пасть и что стойкая сила русского народа в конечном счете добьется победы».

Газета «Нью-Йорк Геральд Трибюн» пишет, что занятие Севастополя явилось достойным завершением быстрой советской кампании по освобождению Крыма. Газета отмечает, что советское командование устроило в Севастополе «Дюнкерк для немцев». «Непродолжимый натиск,—пишет газета,—начался в воскресенье, и Красная Армия пробила себе путь сквозь стальные и бетонные укрепления, которые считались неприступными. Сегодня Маршал Сталин с триумфом об'явил о том, что «жемчужина Крыма» снова в советских руках. Москва салютует в честь освободителей».

ЛОНДОН, 10 мая. (ТАСС). Обозреватели английского радио посвятили пространные комментарии новой блестящей победе Красной Армии, овладению крепостью и важнейшей военно-морской базой на Черном море—городом Севастополь.

Обозреватель Томас Кадетт в своем выступлении отмечает, что овладение советскими войсками Севастополем—радостное событие для об'единенных наций, особенно теперь накануне предстоящего вторжения в Европу.

В других обзорах лондонского радио, комментирующих приказ Верховного Главнокомандующего Маршала Советского Союза товарища И. В. Сталина, отмечается искусство советского командования, блестящая взаимодействие всех родов войск, мощь огня советской артиллерии, авиации, храбрость и упорство советских солдат, прорвавших сильнейшую оборону противника.

Выступление Черчилля в палате общин

ЛОНДОН, 10 мая. (ТАСС). Как передает агентство Рейтер, английский премьер-министр Черчилль сообщил сегодня в палате общин подробные данные о помощи, оказанной Советскому Союзу, Великобританией и Британской империей.

Черчилль заявил: «В период между 1 октября 1941 г. и 31 марта 1944 г. мы поставили Советскому Союзу 5,031 танк, в том числе 1.230 канадских. Мы поставили 6.778 самолетов, в том числе 2.672 самолета были поставлены Соединенными Штатами Америки. Эти самолеты были поставлены Соединенными Штатами в силу закона о передаче взаимы или в аренду вооружения Советскому Союзу как часть доли, причитающейся Англии, в обмен на снабжение английскими самолетами американских вооруженных сил на европейском театре военных операций. Мы поставили также различное сырье, продукты питания, промышленное оборудование, медикаменты и товары широкого потребления на сумму свыше 80 млн. фунтов стерлингов. Значительная часть этих поставок прибыла с боями в Россию арктическими путями, под общим руководством главнокомандующего флотом метрополии, и почти все потери военных кораблей приходятся на долю британского военно-морского флота. В отношении торговых судов наиболее тяжелые потери понесли Соединенные Штаты».

Отвечая на многочисленные вопросы, Черчилль сказал, что приведенные им данные, «возможно, не включают то, что было потеряно в время перевозки, но он изучает этот вопрос. Взамен Россия дала нам что было возможно взять», но связан с перегрузкой портов не было возможности отправить большое количество лесоматериалов, «которые русские были полны готовности отправить».

Выступление председателя Национального Комитета демократической партии США Хэннегена

НЬЮ-ЙОРК, 10 мая. (ТАСС). Выступая в Нью-Йорке, председатель Национального Комитета демократической партии Хэннеген заявил, что ему еще неизвестно, желает ли Рузвельт выставить свою кандидатуру для переизбрания, но подчеркнул, что в результате своей последней поездки по 20 штатам Америки он пришел к выводу, что американский народ убежден в том, что Рузвельт должен остаться на посту Президента Соединенных Штатов на четвертый срок.

Хэннеген резко критиковал Дьюи—главного претендента в кандидаты от республиканской партии на пост президента.

Заявив, что Рузвельт является прочнейшим оплотом против оппозиционных взглядов, которые могут поставить под угрозу будущее Соединенных Штатов, Хэннеген напомнил о том, что Дьюи 20 января 1940 года выступил против соглашения США с Советским Союзом, а несколько дней назад заявил, что никакие военные мероприятия Соединенных Штатов «не будут иметь ценности, если они не будут проведены в рамках длительной связи между Англией и нами и, как надеюсь, Россией и Китаем». «Советское правительство,—продолжал Хэннеген,—с которым Дьюи не хотел заключать каких-либо соглашений в 1940 году, является тем правительством, с которым, как надеется, мы будем иметь длительную связь в 1944 году. Единственная крупная перемена, имеющая отношение к этому вопросу, которая произошла в России с того времени — это—уничтожение, примерно, 8 миллионов немцев».

Хэннеген заявил также, что через года назад Дьюи пытался доказать, что Соединенные Штаты смогут построить 50 тыс. самолетов, тогда как сегодня численность самолетов, находящихся в строю в воздушном флоте Соединенных Штатов, далеко превосходит это число.

В заключение Хэннеген противствовал результаты происходившие недавно первичных выборов в штатах Флорида, Алабама, Массачусетс и других местах, как свидетельство силы демократической партии.

Заявление английского военного министра о создании итальянских частей

ЛОНДОН, 10 мая. (ТАСС). Военный министр Гритт заявил в палате общин, что итальянские военнопленные в Англии, в целях осуществления заявления итальянского правительства о совместном участии в войне, добровольно формируются в военные части. Эти части будут находиться под общим командованием английских офицеров.

По следам наших выступлений

Чкаловский райком партии обсудил статью «Упускают дорогое время», напечатанную в «Горьковской коммуне» 7 мая с. г. Статья признана правильной, приняты меры по усилению темпов весеннего сева.

Председателю колхоза «Новый мир» т. Иванову за беззаботное отношение к проведению сева об'явлен выговор. Председателям колхозов «3-й Интернационал» и «Спайка» тт. Ермакову и Захарову сделано предупреждение. Зав. райзо т. Лисенку и директору МТС т. Куликову предложено улучшить руководство полевыми работами.

В помощь колхозам Ивановского, Кузьминского и Беловского сельсоветов направлена группа руководящих районных работников.

В областной прокуратуре

3 ГОДА ЛИШЕНИЯ СВОБОДЫ ЗА РАЗБАЗАРИВАНИЕ СЕМФОНДОВ

Председателю колхоза «Заря Ильича», Залесского района, А. Кокурина разбазарила 40,9 центнеров и 23 центнера яровой пшеницы из засыпанных семенных фондов сданных ей райзо под сохранную расписку.

За разбазаривание семенных фондов Кокурина приговором народного суда осуждена к трем годам лишения свободы и заключена под стражу.

Следующий номер «Горьковской коммуны» выйдет 14 мая.

Ответственный редактор
В. А. КУРОЕДОВ

Битва за Севастополь

Немецкие инженерно-саперные части в течение долгого времени совершенствовали севастопольские рубежи. Гитлеровцы построили большое количество дотов, изрезали горы сотнями траншей, возвели ряды инженерных сооружений, подтянули сюда тяжелую артиллерию. Три полосы железобетонных оборонительных сооружений опоясывали город.

И вот подступы к Севастополю, одетые в бронь и цемент, покрытые множеством дотов, дзотов, широко разветвленной сетью траншей и ходов сообщения, стали на пути Красной Армии. Немцы устраивали на проходах завалы, минировали их, стараясь использовать все преимущества обороны в горных условиях.

С прорывом обороны врага на реке Бельбек начался последний этап борьбы за Крым. Войска 4-го Украинского фронта прижали со всех сторон немецкие части к морю. Соединения штурмовой и бомбардировочной авиации непрерывно наносили удары по колоннам немецкой пехоты и транспортным судам. Враг нес огромные потери.

Горы, долины, проходы, каждый небольшой участок земли стал ареной сражений за преодоление мощных оборонительных рубежей врага. Перед наступающими войсками на южном участке немецкой обороны у Севастополя лежали, как сорокаверстный естественный и огневой барьер, Сапун-гора, Карань, гора Казебан, гора Сахарная головка. На их скатах, в скалистых выбоинах враг разместил сотни огневых точек, цепи пехоты, фланкирующий огонь с высот прикрывал подступы к Севастополю. С востока на пути пехоты лежали минные поля. Только на одном участке в районе колхоза «Большевик» на площадь в два с половиной гектара было заложено до 4000 мин. Особенно усилили немецкие войска свою оборону за счет оставшихся от разгрома и стянутых со всей территории Крыма артиллерии, танков и самоходных пушек. Враг ввел в действие на подступах к Севастополю много артиллерийских и минометных батарей. Среди них—батареи шестиствольных минометов и тяжелые метательные аппараты.

Три дня назад войска 4-го Украинского фронта начали штурм сильно укрепленных позиций немцев, обороняющих Севастополь. Штурм начался мощной артиллерийской канонадой. В действие вступили орудия всех калибров. Огонь был направлен главным образом на разрушение дотов и дзотов противника. От артиллерийских разрывов эхо в горах гремело на много километров. С переднего края были видны площади, сплошь покрытые дымом разрывов.

День 7 мая был одним из самых успешных дней действия всех видов авиации. В воздухе не смолкал непрерывный гул моторов. Группами на бреющем полете неслись штурмовики, над ними плыли тяжелые бомбардировщики, шли пикировщики, и все это устремлялось к одной цели—к Севастополю.

Взаимодействие штурмовиков с пехотой было блестящим. Наши «Илы» над передним краем немцев огнем пушек и пулеметов уничтожали противника в окопах и блиндажах, бомбовыми ударами разрушали вражеские огневые точки, артиллерийские батареи. Высокое летное искусство сочеталось у штурмовиков с исключительной храбростью. Зенитные орудия врага вели бешеный огонь. Несмотря на это, не было ни одной группы штурмовиков, которая возвратилась бы на аэродром, не выполнив своего задания и не поразив цель.

Летчик-штурмовик старший лейтенант Жабинский рассказал, что, штурмуя немецкие позиции, советские летчики бомбили с пикирования, горизонтального полета и пулемета-пулеметным огнем сосредоточенным пушкам и всем, что было на земле. Бомбардировщики наносили удары по аэродромам врага, по плавсредствам, порту, пристаням, складам с боеприпасами и особо укрепленным рубежам. Истребители, прикрывая действия штурмовиков и бомбардировщиков, проводили в день несколько воздушных боев. Эффективность действия нашей авиации в эти дни можно определить двумя цифрами. За два дня штурма советские летчики в воздухе и на земле уничтожили 53 вражеских самолета; за один день совершили 3000 боевых вылетов. Наша авиация не прекращала своих действий и ночью.

К вечеру второго дня штурма непотрепанцы вышли к вражеским оборонительным рубежам в районе Карань, у Сапун-горы, к Мекензиевым горам и в район населенного пункта Любимовка, на северных подступах к Севастополю. Противник пытался контратаками приостановить наше наступление. Немцы бросали в контратаки пехоту при поддержке танков, но безуспешно. Одним нашим соединением за день было отражено до 20 контратак. В районе населенного пункта Карань противник потерял убитыми до 1.500 солдат и офицеров.

В результате двухдневного штурма наши войска выбили врага из основных укрепленных рубежей и заняли Сапун-гору, Мекензиевы горы, колхоз «Большевик», населенный пункт Любимовку, гору Сахарная головка и ряд прилегающих к ней высот.

С захватом Сапун-горы, колхоза «Большевик», Сахарной головки были нарушена основная система обороны врага восточнее и юго-восточнее Севастополя. Захват Мекензиевых гор, Любимовки и ряда высот дал нашим войскам возможность продвигаться к Северной бухте.

Части Красной Армии по всей линии наступления заняли господствующие над районом Севастополя позиции.

Прорвана главная линия обороны врага. Открылись через Сапун-гору «ворота» к Севастополю. Наши войска устремились вперед к Севастополю. Гвардейцы штурмом овладели одной из окраин города. В тыл под конвоем автоматчиков идет крупная колонна пленных немцев. Валяются минометы, автоматы, трупы немцев. С юго-восточка гитлеровцев теснили войска Н-ского соединения. Наращивая силу ударов наши штурмовая и бомбардировочная авиация. Сотни орудий, сменив ночью позиции, били с ближних дистанций по бухтам, по аэродромам врага.

Перекопские, Сивашские дивизии двигались к Севастополю. Нельзя не рассказать о героическом штурме Сапун-горы. Немцы возлагали огромные надежды на эту голую каменистую гору, изрытую тысячами снарядов. «Сапун-гора неприступна»,—утверждали немцы. «Сапун-гору возьмем»,—говорили советские воины. И начался стремительный штурм. Стрелки часов показывали 9 утра, когда первые залпы орудий потрясли воздух. Задымилось, взбудоражилось на Сапун-горе. Вверх поднялся дым разрывов, свистели осколки, камни летели с круча на головы немцев. Вражеские траншеи обрабатывала наша артиллерия. Минометчики били по живой силе противника. Доты, дзоты и пулеметно-земляные огневые точки, траншеи третьего яруса разрушали, орудия большой мощности. По артиллерийским батареям врага вела сокрушительный огонь Н-ская артиллерийская часть. В сумме это был огонь сокрушительной силы и плотности, не оставлявший почти ничего живого. Наши штурмовики помогали артиллеристам.

Как только была закончена обработка первых нижних траншей и разрушены основные доты и дзоты этой полосы, батареи перенесли свой огонь в глубь вражеской обороны. Поднялась пехота. Она шла с фланга, совершив обходный маневр в междугорьях. Первыми шли штурмовые группы, взводы, отделения, а впереди них саперы. Они в огне прокладывали путь пехоте. С призывом: «Товарищи, вперед!» бросился на врага рядовой Жильцов. За ним устремились сотни бойцов. Они наступали, штурмовали, побеждали.

После непрерывного девятичасового боя воины капитана Шилова вырвались на гребни Сапун-горы. На высоте взвилось красное знамя победы. За пехотинцами поднимались на гору минометчики, артиллеристы. Бойцы на плечах несли тяжелые плиты минометов, артиллеристы вытягивали на лямках противотанковые пушки. Вместе с пехотинцами артиллеристы прошли весь путь от Перекопа до города-героя.

Приближались решающие часы. Нарастала сила ударов. Враг истекал кровью. По трупам фашистских солдат и офицеров шли в город русской славы советские воины. Сегодня войска 4-го Украинского фронта при поддержке массированных ударов авиации и артиллерии в результате стремительных наступательных боев прорвали сильно укрепленную долговременную оборону немцев, состоящую из трех полос железобетонных оборонительных сооружений, штурмом овладели крепостью и важнейшей военно-морской базой на Черном море—городом Севастополь. Ликвидирован последний очаг сопротивления немцев в Крыму. Крым полностью очищен от немецко-фашистских захватчиков.

Б. АФАНАСЬЕВ.

Действующая армия
(Спец. корр. ТАСС, 10 мая).

В театрах и кино

ТЕАТР ОПЕРЫ И БАЛЕТА. 12 мая—«Руслан и Людмила», 13—«Раймонда», 14—«Иван Сусанин» (билеты действ. со шт. 29 апреля), 14 днем—«Евгений Онегин».

ГОС. ТЕАТР ДРАМЫ. — «Дворянское гнездо», 14—«Мещане», днем 14—«Укрощение строптивой».

КИНО: Палас. Рекорд. Художественный—«Багдадский вор», имени Маяковского—«Битва за Россию». Дворец культуры имени Ленина—«Золотое озеро».

Администрация, партгрупорганизация и местком Горьковского Государственного Геологического Управления с глубоким прискорбием извещают о безвременной смерти секретаря парторганизации Управления, члена ВКП(б) с 1919 года

тов. СВИНЦОВА
Михаила Дмитриевича,

последовавшей 11 мая 1944 года, и выражают соболезнование семье покойного.

АДРЕС РЕДАКЦИИ: г. Горький, 5, ул. Свердлова, 23. ТЕЛЕФОНЫ: отв. секретарь — 5-29-71, 3-55-91; отделы: парт. жизни — 3-24-33, промышленности и транспорта — 3-50-29, реки — 4-09, сельского хозяйства — 3-35-74, писем — 3-43-04, 3-46-93.
МЦ 09419 Горьковский Полиграф, ул. Фигнер, 32. Тираж 67978. Размер 60 X 90