Пролетарии всех стран, соединяйтесь!

XXVII ГОД ИЗДАНИЯ

Горьковская Коммуна

Орган Горьковского обкома и горкома ВКП(б), областного и городского Советов депутатов трудящихся

№ 120 (7678) | Воскресенье, 18 июня 1944 года | Цена 20 коп.

Своевременно дать запасные части к тракторам и комбайнам

Собрать урожай в короткие сроки и без потерь, обеспечить продовольствием Красную Армию и всю страну — важнейшая задача советского тыла.

В трудных условиях военного времени, когда в деревне особенно дорога каждая пара рабочих рук, на колхозных полях нашей области возможно шире надо использовать все имеющиеся сельскохозяйственные машины и тем самым обеспечить успешную уборку урожая.

Поэтому своевременная подготовка комбайнов, тракторов, жаток, косилок, лобогреек, молотилок и других сельскохозяйственных машин является неотложным, первостепенным делом трудящихся города и деревни.

В борьбе за высокий урожай вместе с колхозами, совхозами и МТС призваны выполнить порученную им работу и наши заводы.

Бюро обкома ВКП(б) предложило руководителям промышленных предприятий в точно установленные сроки изготовить запасные части к тракторам, комбайнам, жаткам, молотилкам и другим сельскохозяйственным машинам.

Передовые предприятия успешно выполняют заказы на запасные части и борются за досрочное выполнение плана. Тысячи деталей для тракторов, комбайнов и других сельскохозяйственных машин дали в первом квартале текущего года коллективы автозавода им. Молотова и завода им. Сталина. Напряженно работают лучшие люди этих заводов и во втором квартале, чтобы помочь колхозам и совхозам собрать высокий урожай. Промысловая кооперация города Горького заканчивает выполнение заказа. Завод имени Трех коммунистов в первой декаде июня изготовил более 100 тысяч втулок.

Но у нас есть и такие предприятия, которые задерживают подготовку к уборке урожая. Руководители завода «Двигатель революции» допускают позорную волокиту и медлительность в изготовлении запасных частей к комбайнам, сеялкам и двигателям. Сорвав задание первого квартала, работники завода не приняли мер к выполнению задания и во втором квартале.

Столь же безответственно относятся к важнейшему заданию руководители станкозавода, которые не сдали Сельхозснабу ни одной детали, а ведь первая половина года уже на исходе.

Затягивают изготовление запасных частей работники завода «Красное Сормово». Выполнив заказ первого квартала, сормовичи резко снизили темпы выпуска запасных частей в последние два месяца, хотя номенклатура деталей не изменилась. Многие цехи Сормовского завода не приступили к выполнению заказа Сельхозснаба на второй квартал, а ведь до конца квартала осталось только две недели.

Позорно отстают в изготовлении запасных частей к тракторам заводы им. Орджоникидзе, им. Фрунзе и завод Наркомчермета.

Вопиющую беспечность проявил директор Павловского завода имени Сталина тов. Алексеев, допустив отправку брака на 150 тысяч рублей: цепи Эверта, изготовленные Павловским заводом, оказались недоброкачественными.

До начала уборки осталось несколько недель. Последние дни июня — решающие дни подготовки к уборке урожая. Все, что заводы недодали МТС, должно быть сдано Сельхозснабу и Автотракторсбыту в июне. Промедление в этом деле совершенно нетерпимо.

Долг партийных организаций заводов — взять заказы уборочной кампании под особое наблюдение, мобилизовать рабочих, техников и инженеров на выполнение заказов в установленный срок, обеспечить высокое качество запасных частей.

Необходимо развернуть социалистическое соревнование за скорейшее изготовление запасных частей, за наибольшую помощь города колхозной деревне в борьбе за высокий урожай.

Уборка урожая — дело всех трудящихся нашей области.

Рабочие и работницы, инженеры и техники должны помочь колхозному крестьянству с меньшими затратами труда, с максимальным использованием машин успешно завершить сельскохозяйственные работы и собрать высокий урожай.

ТРЕТИЙ АНТИФАШИСТСКИЙ МИТИНГ СОВЕТСКИХ УЧЕНЫХ

В воскресенье, 18 июня, в 17 час. 30 минут московского времени в Москве состоится 3-й антифашистский митинг ученых.

Митинг будет транслироваться по радио.

Антифашистский комитет советских ученых.

ОТ СОВЕТСКОГО ИНФОРМБЮРО

ОПЕРАТИВНАЯ СВОДКА ЗА 17 ИЮНЯ

В течение 17 июня на КАРЕЛЬСКОМ перешейке наши войска, продолжая успешно развивать наступление, с боями заняли более 120 населенных пунктов, в том числе МАЯКАНМЯКИ, ЭТУКЮЛЯ, ТАРККАЛА, КАРЬЯЛАЙНЕН, ТОММИЛА, ХАЛИЛА, ВАРПУЛИЛА, КАУКЯРВАНКЮЛЯ, ПЕРКЯРВИ, РИХИСИСЮРЬЯ, ВУОТТА, РАСУЛИ, ПАЛКЕВАЛА, РИКОЛА, КОСЕЛА и железнодорожные станции КОУЛЕМАЯРВИ, ПЕРКЯРВИ, РАСУЛИ.

На других участках фронта без перемен.

За 16 июня на всех фронтах в воздушных боях и огнем зенитной артиллерии сбито 17 самолетов противника.

* * *

▲ На Карельском перешейке наши войска продолжали успешное наступление и заняли более 120 населенных пунктов. Продвижение наших частей было настолько стремительным, что финны не успели взорвать заминированный мост через один водный рубеж. Противник несет огромные потери. За один день части Н-ского соединения вывели из строя до 2 тысяч финских солдат и офицеров и взяли много пленных. Захвачено 17 орудий, 20 минометов и 67 пулеметов. Успешно действуют советские танкисты. Экипаж танка лейтенанта Жахова в одном бою разгромил два дзота и уничтожил 50 финнов. Экипаж танка старшего лейтенанта Власкова в течение дня участвовал в семи атаках. Танкисты уничтожили несколько дзотов и истребили роту финских автоматчиков. Танковый экипаж гвардии младшего лейтенанта Иванского с тыла напал на финскую противотанковую артиллерийскую батарею, уничтожил орудийные расчеты и захватил три исправных орудия.

Наши штурмовики и истребители активно поддерживали наземные войска. Советские летчики наносили удары по подходящим резервам противника и уничтожили до 60 автомашин с вражеской пехотой и несколько десятков повозок с боеприпасами. Пушечно-пулеметным огнем наши штурмовики рассеяли и частью уничтожили несколько колонн финской пехоты на подходах к району боевых действий. В воздушных боях сбито 15 финских самолетов.

▲ Юго-восточнее города Витебск пехота противника предприняла ночью разведку боем. Ружейно-пулеметным огнем гитлеровцы были рассеяны. Перед нашими позициями немцы оставили 40 трупов своих солдат и офицеров.

▲ На 2 Украинском фронте подразделение под командованием капитана Романова прорвалось в тыл противника. В течение 12 дней наши бойцы действовали в тылу врага. За это время они разбили румынский батальон и взяли в плен командира батальона капитана Мирулеску. Захватив трофеи, в том числе 12 пулеметов, подразделение вернулось в свою часть.

▲ В ночь на 16 июня группа торпедных катеров Краснознаменного Балтийского флота нанесла удар по кораблям противника в Нарвском заливе. Нашими катерами потоплены три немецких тральщика.

▲ Несколько белорусских партизанских отрядов, действующих в Минской области, за месяц пустили под откос 24 немецких воинских эшелона. Нападая на врага из засад у шоссейных и грунтовых дорог, партизаны уничтожили 43 автомашины и истребили более 200 гитлеровцев.

▲ Немецкие солдаты, захваченные в плен на различных участках советско-германского фронта, сообщают, что известие о высадке войск союзников в Северной Франции произвело на них ошеломляющее впечатление. Пленный батальонный врач 930 немецкого охранного полка Халенд заявил: «Нам все время говорили, что на побережье построены неприступные укрепления. Немецкие газеты, ссылаясь на официальные источники, писали, что никакая человеческая сила не в состоянии преодолеть эти укрепления. Это повторялось изо дня в день на всевозможные лады. В конце концов солдаты и офицеры на фронте поверили, что атлантический вал действительно неуязвим. Англо-американские войска, высадившиеся на побережье, опровергли все эти хвастливые утверждения. Успех англо-американских войск в Северной Франции еще более подорвал веру немецких солдат в свое военное руководство. Многие солдаты и офицеры убедились, что Гитлер их дурачил и обманывал».

Пленный солдат штабной роты 545 немецкого полка Иоганн Фелингер рассказал: «Солдаты были подавлены известием о высадке англо-американских войск во Франции. Мнение многих солдат сводится к тому, что в скором времени война будет перенесена на территорию Германии».

Перешедший на сторону Красной Армии солдат 546 немецкого полка Вильгельм Р. сообщил: «Сообщение о высадке англо-американских войск во Франции вызвало большое возбуждение в полку. В тесном кругу солдаты оживленно обсуждают создавшееся положение. Почти все считают начавшееся вторжение во Францию предвестником разгрома Германии. Даже офицеры пали духом. С тех пор, как стало известно о высадке во Франции, солдаты живут в нервном напряжении. Все со страхом ожидают наступления русских».

16 июля—начало летних каникул в вузах и техникумах

В этом году летние каникулы в вузах и техникумах страны начинаются 16 июля и продлятся до 30 сентября. Занятия в новом учебном году начнутся 1 октября 1944 года. (ТАСС).

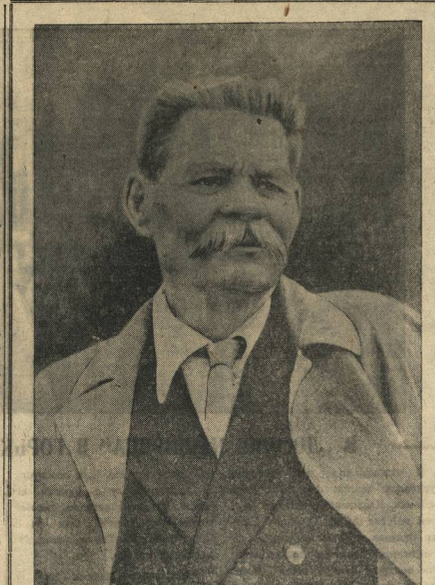

8 лет тому назад, 18 июня 1936 г., перестало биться сердце Алексея Максимовича Горького — родоначальника пролетарской литературы, великого сына России, пламенного советского патриота, неутомимого борца против фашизма.

«Дело, конечно, не в том, — говорил Горький о германском фашизме,— чтобы уговорить зверя вести себя милостиво по отношению к человеку, попавшему в его лапы, а чтобы вырвать лапу из плеча вместе с головой зверя».

Эту историческую задачу осуществляет на полях битв Красная Армия вместе с армиями наших союзников.

ЗА ДОСРОЧНОЕ ВЫПОЛНЕНИЕ ПОЛУГОДОВОГО ПЛАНА

Новые успехи сталеваров Горшенкова и Соловьева

Изо дня в день сталевары завода «Красное Сормово» тт. Степан Горшенков и Иван Соловьев борются за увеличение выплавки стали. Сокращая продолжительность плавки, они дают стране сотни тонн металла сверх плана.

Коллективу печи № 8, где работают тт. Горшенков и Соловьев, присуждено Красное Знамя горкома ВКП(б) и звание лучшей мартеновской печи в г. Горьком.

За 14 дней июня коллектив печи выполнил месячное задание на 62,6 проц. и добивается досрочного выполнения июньского плана.

— Красная Армия одерживает новые победы,—говорят тт. Горшенков и Соловьев. — В этих победах есть и доля труда сталеваров. Выдавая сталь сверх плана, мы помогаем фронтовикам громить фашистов.

С. ФРИДМАН.

Вклад рационализаторов

ПРАВДИНСК, 17. (По телефону от соб. корр.). Рационализаторы бумкомбината им. Дзержинского участвуют в социалистическом соревновании за досрочное выполнение плана.

По предложению механика бумажного зала тов. Спирчева, переделан тамбур вала разрезного стана. Это мероприятие улучшило работу стана и сократило расход сварочных масел. Годовая экономия от этого предложения составляет 20 тыс. руб. Другое предложение тов. Спирчева по использованию сработанных шестерен на сушильном цилиндре даст 11 тыс. рублей экономии.

Начальник древесно-массного завода тов. Тюкин нашел способ обрезки отработанных дефиберных камней специальной шарожкой. Мастер лесной биржи тов. Прытин, изготовив новые приводы, увеличил производительность конвейеров.

На целлюлозном заводе предложения рационализаторов тт. Петрова, Сыроегина и других дают свыше 600 тыс. руб. экономии в год.

Досрочно выполнили полугодовой план

▲ Завод имени Громова 17 июня выполнил полугодовой план.

▲ Коллектив завода, где главным инженером тов. Дацко, 8 июня выполнил полугодовой план.

▲ Завод, где главным инженером тов. Дорофеенко, за две недели до срока выполнил полугодовой план.

▲ Лесопильные заводы треста Горьклрев — Макарьевский, Мантуровский, Мухтоловский, «Красный скворец», деревообделочный завод № 1 и Балахинская мебельная фабрика досрочно выполнили план первого полугодия.

▲ Чуркинская фабрика имени Клары Цеткин 16 июня выполнила полугодовой план.

НА ПОЛЯХ ОБЛАСТИ

Как в Лакшинском колхозе организована прополка посевов

Весенний сев колхозы Богородского района провели в сжатые сроки с соблюдением правил агротехники. Честный, самоотверженный труд колхозников не пропал даром. Хорошие всходы обещают богатый урожай. Но вместе с ростом хлебов усиленно развиваются и сорняки.

Срок прополочной кампании в текущем году чрезвычайно короткий, до начала сенокоса осталось мало дней. Необходимо спешить с прополкой и междурядной обработкой посевов.

Вопрос об уходе за посевами в Лакшинском колхозе имени Ворошилова сперва был обсужден на партийном, а затем на общеколхозном собрании. Перед началом работ правление колхоза совместно с бригадирами и агрономом установило по каждому полю степень засоренности посевов, разработало и утвердило нормы выработки.

Всю площадь посевов проса, картофеля, корнеплодов и овощей, как культур, требующих особого внимания и большой затраты труда, еще ранней весной закрепили за постоянными звеньями, а в звеньях распределили участки за дворами колхозников. Это мероприятие повысило ответственность каждого члена звена за состояние посевов. На прополку вышли все трудоспособные члены семей.

Каждому колхознику выданы ручные скребки, а каждой бригаде выклитель. Весь этот прополочный инвентарь изготовлен в колхозной кузнице. Решено было ежедневно присуждать и устанавливать в поле на закрепленном участке переходящее Красное знамя лучшим стахановцам прополочной и премировать передовых людей.

Успешно применяется индивидуальная сдельщина на прополке зерновых посевов и посевов многолетних трав. Звеньевые заблаговременно указывают колхозникам полосы, которые они должны прополоть, а по окончании работы вместе с бригадирами определяют, сколько выработала трудодней каждая колхозница.

Высоких показателей с первых же дней работы добилась Мария Филипповна Корнилова—она пропалывает по 0,46 гектара в день, Анна Андреевна Тебекина—по 0,40—0,53 гектара вместо 0,3 по норме. Софья Николаевна Козлова на прополке клеверов вместо нормы 0,2 гектара выполняет 0,37 гектара, Александра Лепнева—0,55 гектара.

Опыт лакшинских колхозников стал известен во всех колхозах района и широко применяется на практике.

В Лазаревском колхозе большую помощь в проведении прополки оказывает учительница, она же секретарь комсомольской организации, Елизавета Васильевна Бобина и культурница колхоза Анастасия Федоровна Чистякова. Молодежное звено, руководимое Бобиной, ежедневно перевыполняет нормы.

А. Ф. ЕРМАКОВ,
главный агроном Богородского райзо.

Бригада Сидорова выполнила полторы нормы на подъеме паров

КСТОВО, 17. (По телефону). Кстовская МТС усиленными темпами ведет подъем паров. На 15 июня план взмета паров выполнен на 70 процентов, 18 июня вспашка будет закончена.

Больших успехов добилась тракторная бригада Сидорова, которая выполнила план подъема паров на 150 процентов, и бригада Демичева—на 131 процент.

Успех бригады Сидорова объясняется тщательным уходом за машиной. Своевременно проводятся смазка и чистка механизмов. Тов. Сидоров внимательно следит за работой машин и по мере надобности производит замену изношенных частей, не доводя дело до вынужденной остановки трактора. Трактористы передают друг другу опыт своей работы.

А. БОЯРСКОВ.

Нина Левашева выработает на тракторе три годовых нормы

Д.-КОНСТАНТИНОВО, 17. (По телефону). В нынешнем году Таможниковская МТС работает значительно лучше прошлогоднего. План весенних работ станция выполнила на 155 процентов, сэкономив две тонны горючего. Большинство тракторных бригад добилось перевыполнения задания, а отдельные трактористы уже выполнили годовой план.

Первенство в соревновании держит трактористка Нина Левашева. На тракторе «У-2» она вспахала 178 гектаров, выполнив годовой план на 155 процентов и сэкономив 1098 килограммов горючего. Ее сменщица Нина Горбунова выполнила годовой план на 105 процентов.

Трактор Нины Левашевой работает безотказно, без аварий и простоев. Левашева обеспечила хороший уход за машиной, своевременно производит необходимый ремонт, смазку и чистку механизмов.

Тов. Левашева взяла обязательство выполнить три годовых нормы и сэкономить две тонны горючего.

Заложено более 2000 тонн раннего силоса

ЛЯХИ, 17. (По телефону от соб. корр.). В районе хорошо развернулась закладка силоса. За пятидневку уложено в ямы и траншеи более 2 тысяч тонн зеленой массы.

Проводится декадник по закладке силоса. Наиболее успешно проходит он в Урановском колхозе, где заложено уже 267 тонн силоса. Хорошо идет силосование в Верховерье, Старинках, Кулакове и Усаде.

До начала массового сенокоса колхозы района рассчитывают заложить не менее 7 тыс. тонн раннего силоса.

В ближайшее время выполнить план развития животноводства

Вчера в обкоме ВКП(б) состоялось совещание руководителей пригородных районов гор. Горького по вопросу выполнения государственного плана развития животноводства. С сообщениями выступили секретари райкомов партии, председатели райисполкомов и заведующие райзо.

Лучших результатов в развитии животноводства добились Балахнинский, Володарский и Чкаловский районы. Все три района выполнили план по общему поголовью, причем Володарский район значительно перевыполнил задание по всем видам продуктивного скота. В этих районах резко сократился падеж молодняка, улучшен уход за животными.

Совершенно неудовлетворительно состояние животноводства в Павловском и Д.-Константиновском районах, где допустили большой падеж скота. Д.-Константиновский район снизил поголовье всех видов скота; например, поголовье овец сократилось за этот год на 1500 голов. Много овец пало из-за плохого ухода, много забито на общественное питание. Руководители Павловского и Д.-Константиновского районов, уделяя внимание полеводству, перестали заниматься животноводством, не ведут борьбы за сохранение поголовья.

В большинстве районов низка продуктивность скота и тем не менее мало уделяется внимания организации правильной пастьбы. Более серьезно к этому делу подошли в Балахнинском районе, где 38 колхозов ввели загонную пастьбу, 5 колхозов организовали лагерное содержание скота, многие колхозы применяют зеленую подкормку.

Несмотря на обилие зеленой растительности, в большинстве районов медлят с закладкой силоса. Сосновский район засилосовал лишь 183 тонны, тогда как Борский район заложил уже 3028 тонн.

Слабо развертывается подготовка к сенноуборке. Между тем, промедление с сенокосом может вызвать задержку с уборкой урожая.

В заключение на совещании выступил секретарь обкома ВКП(б) тов. Шерстнев. Он указал, что районы имеют все возможности к 1 июля выполнить государственный план развития животноводства. Необходимо добиться прекращения падежа скота, организовать покупку молодняка у колхозников, больше заготовить силоса и своевременно провести сенокос.

ЗА ГРАНИЦЕЙ

Сообщения Штаба Верховного Командования экспедиционных сил союзников

ЛОНДОН, 16 июня. (ТАСС). В вечернем сообщении штаба верховного командования экспедиционных сил союзников говорится:

«Продвижение войск союзников в западном направлении от Пон л'Аббе на полуострове Котантен продолжается. Наши войска добились известных успехов в секторе Тилли-сюр-Сель, по город остается в руках противника. С обеих сторон отмечались активные действия патрулей.

Неблагоприятная погода утром снова ограничивала деятельность нашей авиации». Вражеские батареи и скопления войск в течение дня обстреливались военными кораблями союзников.

* * *

ЛОНДОН, 17 июня. (ТАСС). В опубликованном сегодня утром комментарии штаба верховного командования экспедиционных сил союзников говорится:

«Войска союзников продолжали свое продвижение. Их передовые части находятся в Сен-Совере. В районе между Комоном и Тилли-сюр-Сель войска союзников несколько продвинулись, несмотря на сильное сопротивление противника. В течение всего дня 16 июня крейсеры и эсминцы союзников обстреливали береговые батареи на восточном берегу реки Орн и скопления вражеских танков северо-восточнее Канна. Караваны транспортов продолжают непрерывно и без потерь прибывать к побережью.

Неблагоприятная погода вновь ограничивала действия авиации в течение дня и вечера 16 июня».

Бомбардировка Берлина, Вены и Братиславы

ЛОНДОН, 17 июня. (ТАСС). Как официально сообщается, вчера крупные соединения тяжелых бомбардировщиков, входящих в состав средиземноморских военно-воздушных сил союзников, совершили налеты на нефтеочистительные заводы в районе Вены (Австрия) и Братиславы (Чехословакия). Бомбардировка прошла успешно. Большое число вражеских самолетов, пытавшихся воспрепятствовать налету, было сбито.

В тот же день двен американские тяжелые бомбардировщики совершили налет на военные об'екты в районе Па-де-Кале.

В ночь на 17 июня весьма крупные соединения английских бомбардировщиков атаковали Берлин, город Штеркраде в Рурской области и оккупированные противником территории.

Как сейчас выяснилось, в результате последнего налета английских бомбардировщиков на Гавр, германские военно-морские силы причинены большие потери. Все находившиеся в порту торпедные катеры и плоскодонный док были потоплены. Огромный ущерб причинен зданиям у причалов. На территории морского вокзала взрывом уничтожены все здания.

ВЫСАДКА ФРАНЦУЗСКИХ ВОЙСК НА ОСТРОВЕ ЭЛЬБА

ЛОНДОН, 17 июня. (ТАСС). Как передает агентство Рейтер, 17 июня французская волжская часть успешно высадилась на острове Эльба.

ВСЕОБЩАЯ ЗАБАСТОВКА В МАРСЕЛЕ

АЛЖИР, 17 июня. (ТАСС). Алжирское радио передает, что в Марселе вспыхнула всеобщая забастовка. В городе состоялась массовая патриотическая демонстрация женщин. Волнения не прекращаются. Во многих районах города толпы жителей разгромили булочные. Попытки лавалевской полиции и немецких оккупационных властей подавить волнения не дали никаких результатов.

ФИНСКОМУ ПОСЛАННИКУ В США ПРЕДЛОЖЕНО ПОКИНУТЬ США

ЛОНДОН, 17 июня. (ТАСС). Как передает американский радиопередатчик в Англии, государственный департамент Соединенных Штатов Америки сообщил, что финскому посланнику в США и трем членам финской миссии вручены паспорта и им предложено покинуть пределы Соединенных Штатов. Причиной этого мероприятия, по сообщению государственного департамента, является деятельность, враждебная интересам США. Государственный департамент заявил, однако, что эта мера не является разрывом дипломатических отношений.

Военные действия в Италии

ЛОНДОН, 17 июня. (ТАСС). Штаб войск союзников в Италии сообщает, что войска союзников на итальянском фронте продолжали стремительное наступление.

На адриатическом участке фронта войска союзников установили контакт с партизанами, в руках которых находится Терамо. Части английской 8-й армии, весьма быстро продвинувшись от Терни, заняли Сполето, Треви и Фолиньо. Дальше на запад передовые части союзников находятся в 20 км. севернее Орвието. Части американской 5-й армии продвинулись на всем занимаемом ими участке фронта. Захвачен ряд населенных пунктов и важный город Гроссето с его крупным аэродромом, использовавшимся противником в качестве основной базы бомбардировочной авиации.

Бомбардировочная авиация продолжала налеты на войска противника и его военные об'екты. Истребители атаковали скопления вражеских войск в Югославии и уничтожили большое количество автомашин.

В течение дня сбито 70 вражеских самолетов. Союзники потеряли 21 машину.

Война на Тихом океане

ВАШИНГТОН, 17 июня. (ТАСС). Как официально сообщается, на острове Сайпан (Марианские острова) продолжаются ожесточенные бои. По ориентировочным данным, на этом острове находятся две японских дивизии.

Базирующаяся на авианосцы американская авиация совершила налет на остров Бонин и острова Волкано, находящиеся на расстоянии 600 миль от Токио. Во время этих налетов сбито 47 японских самолетов, потоплено два японских судна и повреждено 10. Разрушены казармы, аэродромы и склады с горючим.

ЛОНДОН, 17 июня. (ТАСС) Штаб командования войск союзников в Юго-Восточной Азии сообщает, что китайские войска заняли Каминг, основную базу снабжения японцев в Северной Бирме.

США и испанский экспорт в Германию

НЬЮ-ЙОРК, 15 июня. (ТАСС). Вашингтонский корреспондент агентства Ассошиэйтед Пресс передает, что, по полученным сведениям, государственный департамент предложил послу США в Испании Хейсу потребовать от испанского правительства прекращения экспорта в Германию всех важнейших материалов, в том числе вольфрама, оливкового масла, шкур, кожи, шерсти. Это новое требование вызвало изменением военной обстановки и заявлением Португалией эмбарго на экспорт вольфрама в Германию.

ПАРТИЙНАЯ ЖИЗНЬ

Райком и мелкие предприятия

В конце прошлого года областной комитет партии правильно указал Ждановскому райкому ВКП(б) на запущенность партийно-политической работы на мелких предприятиях. И в нашем районе довольно много, но мы упустили из поля своего зрения то, что они, наряду с большими предприятиями, также призваны выполнять важные задачи по оказанию помощи фронту и бытовому обслуживанию трудящихся.

В настоящее время положение существенно изменилось. Рабочие и служащие большинства мелких предприятий, где нет парторганизаций, теперь повседневно охватываются партийно-политической работой.

Каким же образом удалось этого добиться?

Из числа коммунистов-одиночек, комсомольцев и беспартийного актива райком создал агитколлектив, прикрепив каждого агитатора к определенной группе работающих на небольших предприятиях. Агитаторы снабжены газетами, журналами, художественной литературой и два—три раза в неделю проводят громкие читки, политические и производственные беседы, помогают организовывать социалистическое соревнование.

Раньше, например, работники парикмахерских, бани, Госгорфразведки и молочно-животноводческого товарищества «Труд» неделями и месяцами не информировались о военно-политических событиях. Сейчас там имеются газетные витрины, часто устраиваются коллективные читки газет, ежедневно раз'ясняются сообщения Совинформбюро и решения партии и правительства, регулярно выходят стенгазеты. Оживилось и соревнование. Выполнение социалистических договоров и обязательств, опыт лучших людей широко освещаются в стенной печати, на производственных совещаниях и в беседах агитаторов.

Кроме того, на мелкие предприятия мы посылаем лекторов и докладчиков из районного актива. Их силами в этом году было прочитано 47 политических докладов и лекций.

Но этим райком не ограничивается. Для организации партийно-политической работы на мелких предприятиях и улучшения руководства ими мы прикрепили к ним заведующих отделами и инструкторов райкома. Хозяйственных, профсоюзных и комсомольских руководителей этих предприятий не реже раза в месяц собираем в райкоме, чтобы познакомиться с их работой, рассказать им об очередных задачах района и города. Практикуются также отдельные инструктивные собеседования с профсоюзными работниками и редакторами стенных газет.

Отдел пропаганды и агитации райкома организовал работу по повышению идейно-политического уровня коммунистов-одиночек и беспартийного актива всех малочисленных предприятий, артелей и учреждений. Они приглашаются на районные лекции и посещают их очень охотно. Проведено с ними несколько семинаров и теоретических собеседований.

Можно привести немало примеров, показывающих, как усиление партийно-политической работы в коллективах мелких предприятий заметно повлияло на улучшение их работы, на повышение политического сознания рабочих и служащих. Достаточно сказать, что невыполнение ими планов и заданий—теперь очень редкое явление.

Участие рабочих и служащих в помощи фронту возросло. С большим успехом прошла, например, подписка на Третий Государственный Военный заем. Члены молочно-животноводческого товарищества отчислили 270 литров молока в фонд больных раненым воинам. Ряд других коллективов собрал многочисленные подарки на фронт, детям фронтовиков и трудящимся освобожденных районов.

Характерным является и тот факт, что за последнее время среди беспартийного актива мелких предприятий усилилась тяга к вступлению в ряды партии. Благодаря этому появилась возможность создать первичные парторганизации в Угольснабе, Союзснаббумлесе, Росгорфразведке и мальтозно-кондитерском заводе, где имелись лишь коммунисты-одиночки.

Следует, однако, признать, что до некоторых мелких организаций и предприятий райком еще пока не дошел. В то же время отдельные мероприятия, намеченные нами, не всегда проводятся систематически. Недавно бюро райкома подробно обсудило состояние партийно-политической работы в малочисленных коллективах рабочих и служащих и приняло ряд дополнительных мер к ее дальнейшему улучшению.

В. НИКОЛАЕВ,
секретарь Ждановского райкома ВКП(б) г. Горького.

В партийных организациях

▲ В феврале этого года парторганизация сборочного цеха автозавода имени Молотова организовала политическую учебу 18 кандидатов партии в кружке. С тех пор регулярно три раза в месяц в кружке проводятся занятия, которые посещаются аккуратно всеми кандидатами. За четыре месяца изучены книга товарища Сталина «О Великой Отечественной войне Советского Союза», программа и Устав ВКП(б). Сейчас начато изучение политической карты мира. По общему мнению кандидатов, занятия проходят очень живо и интересно. Руководит кружком тов. Кишкин.

▲ На-днях на заводе, где секретарь парторганизации тов. Кузнецов состоялась теоретическая конференция по докладу товарища Сталина о 26-й годовщине Великой Октябрьской социалистической революции в Первомайскому приказу 1944 г. В результате хорошей подготовки конференция прошла с большой активностью. Выступило по теме более 10 человек.

Соревнование комсомольско-молодежных бригад

На предприятиях Чернораменского треста ширится социалистическое соревнование комсомольско-молодежных бригад за досрочное выполнение плана добычи торфа.

На Чернораменском предприятии лучшие образцы труда показывает бригада тов. Шниндевой, выполнившая майское задание на 175 процентов. Ей вручено переходящее Красное Знамя Балахнинского горкома ВЛКСМ.

Первенство на Первомайском предприятии держит бригада тов. Вахтеровой. Каждая торфянца в этой бригаде работает за двоих.

Нынешней выработки — 244 проц. нормы — достигла бригада тов. Синицыной на Мугреевском предприятии.

А. ПЯШИН.

В „ДОМИКЕ КАШИРИНА" В ГОРЬКОВСКИЕ ДНИ

В горьковские дни особенно усилился приток посетителей в «Домик Каширина» — бытовой музей детства А. М. Горького. Книга отзывов посетителей наполнена сердечными записями, выражающими великую любовь нашего народа к памяти писателя. Особенно ярко свидетельствует об этом запись учительницы Криушинской начальной школы, Дальне-Константиновского района, А. Н. Хремовой:

«Мои выпускники — четырехклассники, прочитав «Детство» Горького, проявили огромное желание посетить «Домик Каширина». Ребята решили итти в Горький пешком после того, как окончат испытания.

В музее мы два раза прослушали лекцию-беседу о дорогом писателе. У детей осталось незабываемое впечатление. Они очень благодарны работникам домика за радушный прием».

Фронтовик-орденоносец тов. П. приехал на несколько дней в гор. Горький и решил обязательно побывать в домике. Вот что записал он:

«С еще большей силой ощутил я чувство любви к своей родине, к своему народу и горячую ненависть к германскому фашизму, гнилость и мерзость которого так ярко вскрывал в своих трудах Горький».

В книге отзывов много записей и о самом музее, как о колыбели детства писателя.

«Дом Каширина — живая память о детстве Алексея Максимовича. От всей души хочется хранить эту память на долгие и долгие годы» — пишет старший лейтенант Каретников.

Люди разных возрастов и профессий, рабочие, служащие, школьники, студенты, военнослужащие, экскурсанты и одиночные посетители — частые гости «Домика» в эти дни.

На снимке: ученики Криушинской начальной школы, Дальне-Константиновского района, у «Домика Каширина».

Фото П. Мозжухина.

О КОЛХОЗНОМ ПРЕДСЕДАТЕЛЕ

Атемасовский колхоз имеет все предпосылки стать крепким, передовым. Здесь больше, чем в других колхозах Ардатовского района, живого тягла, много рабочих рук, достаточно машин. Неплохая в Атемасове земля и, если приложить к ней руки, она способна родить вдвое и втрое больше, чем сейчас. Между тем, в Атемасове ежегодно затягивают полевые и уборочные работы, проводят их на низком уровне. В результате получают низкий урожай.

Почему же так получается?

— В Атемасове, — говорят руководители района, — отсутствует крепкая трудовая дисциплина, недостаточно поставлена массово-политическая работа.

Но корень зла заключается в частой смене председателей колхоза. Только за время войны в Атемасове сменилось 5 человек. Летом 1941 г. колхозом руководил Толмачев, вскоре его заменил Маркин, а последнего Соколов. На его место выдвинули Томанова, которого затем сменил Белянкин.

«Имя председателя колхоза, — писала недавно «Правда», — было одним из самых почетных имен в деревне и в мирное время. Но никогда еще оно не пользовалось таким авторитетом, как в дни войны. Председатель колхоза выступает теперь, как вожак колхозников в их борьбе за всемерное усиление помощи фронту, за укрепление артельного хозяйства. К нему идут жены фронтовиков за советом и помощью. На него с уважением смотрят подростки и старики»...

Руководящие кадры колхозов — это их золотой фонд. Этими кадрами надо дорожить, их надо заботливо растить, учить и воспитывать.

Нет, кажется, истины проще этой. Но в Ардатове никак не могут уяснить ее. В районе нет борьбы с текучестью кадров председателей колхозов, которая приняла здесь большие размеры. Ардатовские руководители и, прежде всего, секретарь райкома партии по кадрам тов. Силаев, не утруждает себя тем, чтобы закрепить кадры, воспитать их политически, помочь в совершенстве овладеть искусством ведения артельного хозяйства. А частая смена председателей колхозов обусловливает отставание района с проведением сельскохозяйственных работ.

В Ардатовском районе очень мало председателей артелей со стажем в 3—4 года. Как сообщили нам в райзо, подавляющее большинство их снималось с работы, как неправившихся с делом или не оправдавших доверия.

Большая текучесть председателей колхозов является прямым следствием несерьезного подхода к их подбору. Нередко на пост руководителя артели здесь выдвигаются случайные, непроверенные люди. В Турскушах, например, после снятия с работы Гусева руководство артелью доверили Ларину, а Ларин не имеет у колхозников никакого авторитета, его не уважают и не слушают.

В Ардатове сложилась такая практика: выдвигают человека на пост председателя колхоза, а потом забывают о нем. Председателей колхозов мало учат и воспитывают, недостаточно контролируют их деятельность, не исправляют своевременно их промахи, не советуются с ними, как лучше поставить дело.

В Ардатовском районе трудно встретить председателя колхоза, который бы не «проштрафился». Подавляющее большинство снятых в этом году с работы председателей колхозов отбывает наказание.

— Что же с ними делать, если они не оправдывают доверия — говорит секретарь райкома партии тов. Перминов.

На это можно ответить одно: надо больше работать с кадрами, помогать им, чаще бывать в колхозах и глубже вникать в деятельность сельскохозяйственных артелей и их руководителей.

В. ИВЛЕВ.

Международный обзор

Борьба за Нормандию приобретает все более ожесточенный характер. Гитлеровцы пытаются делать вид, будто ничего страшного для них не произошло. Немецко-фашистское агентство «Трансоцеан» договорилось до того, что об'явило, будто в Германии «удовлетворены ходом вторжения». Немецкий, забитый гитлеризмом, обыватель тут, но даже он не клюнет на эту грубо раскрашенную приманку. Ему достаточно для этого прочитать... официальную сводку германского командования, которое, как известно, тоже никогда не страдало любовью к истине. Однако от фактов не уйдешь. И немецко-фашистское командование вынуждено признать, что «если в первые дни противник ставил своей целью закрепиться на побережье, то сейчас он стремится расширить свои предмостные укрепления во все стороны».

Радио-генерал Дитмар в очередном обзоре пришел к следующему знаменательному выводу: «При всей необходимой сдержанности, уже сейчас, несомненно, можно констатировать тот очевидный факт, что противнику удалось в течение одной недели завоевать десантный плацдарм, в нескольких местах продвинуться в глубь территории и придать, таким образом, первоначально узкой позиции, тянущейся вдоль побережья, известную глубину».

Союзники сейчас прочно закрепились на побережье и теперь расширяют свой плацдарм. Судя по последним сообщениям, немцы усилили контратаки, на некоторых участках фронта создаются острые положения, отдельные города и пункты переходят из рук в руки. Но главного немцам теперь уже не вернуть — им не удастся сбросить союзников в море. Армии вторжения на отдельных участках продвинулись от побережья настолько далеко, что даже артиллерия линкоров не может им оказывать огневую поддержку. В дело вступает мощная полевая артиллерия. Немцы стремятся добиться в основном двух целей: не допустить дальнейшего расширения плацдарма и воспрепятствовать захвату крупных портов Шербура и Гавра. Они опасаются весьма грозного для их дальнейшего развития событий. Фашисты уже убедились в том, что союзники широко используют маневр. Высадив войска, англо-американское командование, закрепляя за собой плацдарм, в то же время перенесло атаки в глубину обороны противника, подготовляя этими предпосылки для наступления, для новых, далеко идущих ударов. Понятно, что немцы стремятся сузить плацдарм союзников, прижать их к берегу, помешать развертыванию широких операций с участием основных сил англо-американских армий.

Захват крупных портов сразу обеспечил бы союзникам возможность еще более интенсивной, бесперебойной и массовой выгрузки войск, оружия, танков и боеприпасов. Это, в свою очередь, создало бы для немцев острую угрозу высадки нового десанта в новом месте. Вот почему так упорно обороняют гитлеровцы Шербур, вот почему они так боятся захвата Гавра, переходят на отдельных участках в контратаки.

Однако все эти усилия немцев обречены на провал. Даже из сообщений немцев видно, что они не в состоянии помешать расширению плацдарма и накоплению сил союзниками. Самое развитие военных операций побуждает союзников не ограничиваться борьбой за удержание захваченного плацдарма. У них огромное преимущество в воздухе и на море. Германское командование понимает это и потому не решается бросить все свои стратегические резервы в бой против армейской группы Монтгомери.

Блестяще осуществленная союзниками десантная операция получила высокую оценку товарища Сталина, назвавшего эту операцию «достижением высшего порядка». Газета «Таймс», касаясь в передовой статье ответа товарища Сталина корреспонденту «Правды» на вопрос об оценке высадки десанта союзников, пишет: «Это выражение восхищения и товарищества, исходящее от вождя великого народа, которому принадлежит честь величайших побед в войне на суше, свидетельствует о глубочайшем понимании особых трудностей комбинированной кампании и послужит новым ободрением для всех ее участников».

Размах, смелость задуманной операции, ее прекрасная организационная подготовка,—все это смутило и встревожило немцев. Операции англо-американских войск, свидетельствующие о могучих силах союзников, чреваты весьма тяжелыми последствиями для гитлеровской Германии.

Немцы ищут утешения в самообмане. Это об'ясняется тем, что с резервами обстоит у них очень туго. И взять их негде. Ведь нельзя же взять подкрепления из Италии, где дела у фельдмаршала Кессельринга из рук вон плохи! Ним уже далеко в тылу. Бои идут в 120 километрах севернее итальянской столицы.

В Италии дела сложились так, что перед генералом Александером раскрываются все более широкие возможности полного уничтожения немецких войск на этом театре войны и окончательного освобождения страны от фашистской тирании.

Положение гитлеровской Германии становится все хуже. А впереди—еще предстоят тяжелые бои на советско-германском фронте. Немцы и их финские сателлиты уже получают удар за ударом.

* * *

Не успел разлететься в прах миф об «атлантическом вале», как советские войска, первые развеяли легенду о неприступности немецких оборонительных сооружений, дали новое доказательство блестящей силы советского оружия.

Войска Ленинградского фронта уже прорвали две сильно укрепленные полосы долговременной обороны противника. Как могучий таран действует Красная Армия, пробивая вглубь и вширь брешь в финско-немецкой обороне. Тревога царит в Берлине, и в Хельсинки. Финские гитлеровцы в смятении и страхе.

Американские газеты и радиокомментаторы резко выступают против политики финского правительства. Газета «Вашингтон пост» пишет: «Финское правительство несет основную ответственность за трагическое положение финнов... Советские условия, предъявленные в свое время Финляндии, были великодушными. Однако финны не пытались серьезно начать переговоры с Москвой и благодушно считали, что Советский Союз их не атакует. В настоящее время они узнали другое и не получают никакой помощи от Гитлера». Шведская газета «Арбетарен» отмечает, что «русское наступление открыет глаза многим финнам. История осудит тех господ, которые несут ответственность за злополучную политику Финляндии». Так высказывается даже близкая Финляндии—нейтральная печать.

Политика финских правителей ведет и приведет страну к катастрофе.

Я. ВИКТОРОВ.

Спортивное воскресенье

Легкоатлетические эстафеты. На стадионе «Динамо» в 3 часа состоится традиционный «День легкоатлетических эстафет», в котором примет участие свыше 300 членов спортобществ «Динамо», «Торпедо Iы», «Электрик», «Водник» и другие.

Волейбол. В 4 часа на стадионах города продолжение соревнований на первенство города по волейболу. Участвует 22 команды различных спортобществ.

Футбол. В 8 час. вечера на стадионе «Динамо» состоится товарищеская встреча команд «Торпедо» —завод имени Орджоникидзе.

Извещение

20 июня, в 7 час. вечера, в Доме партийного просвещения Горьковского горкома ВКП(б) состоится лекция для руководящих партийно-хозяйственных кадров на тему:

«Диалектический материализм — мировоззрение марксистско-ленинской партии».

Лектор — зам. зав. отделом пропаганды и агитации обкома ВКП(б) т. **Обичкин Г. Д.**

Билеты можно получить в Доме партийного просвещения и райкомах ВКП(б).

Ответственный редактор
В. А. КУРОЕДОВ.

В театрах

ТЕАТР ОПЕРЫ И БАЛЕТА 18 июня — «Честь мундира», 19 — спектакль отменяется, билеты действительны на 30 июня. Днем 18 — «Травиата».

ГОС. ТЕАТР ДРАМЫ. 18—«Мещане», 19 — «Олеко Дундич». Днем 18 — «Коварство и любовь».

ТЕАТР ЮНОГО ЗРИТЕЛЯ. 18 и 19 — «Юность отцов».

ГОСЦИРК. 18 — гастроли заслуженного артиста РСФСР Ю. В. Дурова. Начало в 12, 3, 6 и 9 час.

В РОДНОМ ГОРОДЕ

А. М. Горький в Н.-Новгороде в 1902—1904 гг.

13 августа 1902 г., когда А. М. Горький находился в ссылке в Арзамасе, местный исправник получил от генерала Шеманина, начальника Нижегородского кандармского управления, секретное извещение о том, что «дознание по обвинению Алексея Пешкова... по состоявшемуся между министерством внутренних дел и юстиции соглашению дальнейшим производством прекращено». Официально с этого момента арзамасская ссылка Горького окончилась, но уездный исправник не спешил известить об этом писателя,— и последний только 3 сентября смог выехать из Арзамаса в родной город. 5 сентября А. М. снял квартиру в доме Киршбаума на Мартыновской улице.

Осень 1902 года застает А. М. Горького европейски известным и знаменитым писателем, самой яркой фигурой русской литературы тех лет. Его исключительная популярность при этом питалась настолько же литературной деятельностью, насколько и деятельностью политической, революционной. В общественном сознании одно от другого и не отделялось.

К известности и славе Горького, как писателя-прозаика, прибавилась известность драматурга: Московский Художественный театр поставил его первую пьесу «Мещане» (26 марта 1902 г.) и готовился к работе над второй пьесой—«На дне», написанной в ссылке; в широких кругах было уже известно, что Горький начал писать третью пьесу — «Дачники».

В. И. Немирович-Данченко, вспоминая о своих встречах с Горьким, писал: «Около него, как около дуба в тени, всегда было большое движение воздуха». В период 1902—1904 гг. людское окружение А. М. было чрезвычайно обширно и пестро. Частыми гостями были здесь—С. Г. Скиталец (Петров) и Леонид Андреев, Евгений Чириков с женой, Шаляпин, Леонольд Сулержицкий—художник, артист и режиссер; талантливый артист М. С. Нароков (Якубов), пианист А. Б. Гольденвейзер, артисты Веков, Тихомаров, Долинов-Добровольский, издатель марксистской литературы С. А. Скирмунт. Особую группу постоянных посетителей составили подпольные работники, нижегородские социал-демократы, с которыми А. М. неизменно держал крепкую связь. Здесь бывали А. И. Пискунов, Д. А. Павлов, В. А. Десницкий, И. П. Ладыжников, А. В. Яроницкий, Яков и Зиновий Свердловы и другие.

Трудность работы при этих условиях в домашней обстановке—очевидна. Сам А. М., в минуту, повидимому, крайнего утомления полушутливо жаловался в письме к Чехову (1903 г.): «Устал я, как старик, и не совсем здоров, — болит башка и грудь болит. А тут еще надо работать: на это нет времени. Все мечтаю взять лодку, уехать на середину океана и, сидя в одиночестве, удить ершей. Не люблю рыбной ловли, но что поделаешь...».

Рабочий кабинет А. М. находился в самом дальнем углу обширной квартиры. В этом кабинете Горький писал, занимался чтением; здесь происходили особо важные беседы, совещания. По утрам, после утомительной ночной работы, А. М. любил уходить на нижегородский «Откос», откуда открывались великолепная панорама Заволжья, и бродить там в одиночестве.

В доме Киршбаума А. М. работал над пьесой «Дачники». Вынашивалась она и писалась медленно,— тема «интеллигенции» представлялась автору сложной и ответственной. Начата пьеса была еще в Арзамасе, а закончена лишь летом 1904 г.

Второй значительной вещью, написанной Горьким в доме Киршбаума, была поэма «Человек». В октябре 1903 г. поэма была напечатана в первом сборнике товарищества «Знание» и сыграла, как известно, роль манифеста новой литературной группировки, возглавлявшейся Горьким.

Кроме «Человека» и «Дачников», за годы пребывания в доме Киршбаума Горький написал свои воспоминания об А. П. Чехове, маленький рассказ «Девочки» для «Нижегородского сборника» и две статьи по еврейскому вопросу—«Сионизм и христиане» и «О Кишиневском погроме». Здесь были задуманы, и может быть даже и написаны опубликованные уже в 1905 г. рассказы «Тюрьма», «Буревестник Карп Иванович» и «Рассказ Филиппа Васильевича». Здесь же, в 1903 г., были сделаны первые наброски повести «Мать», как утверждает М. Ф. Андреева.

Вспоминая в «Беседах о ремесле» о своей жизни и работе в прошлом, А. М. записал: «Я никогда не чувствовал и не чувствую себя исключительно «литератором», всю жизнь занимался в той или иной области общественной деятельностью». Можно сказать, что в Н.-Новгороде в 1902—1904 гг. не было ни одной заметной общественной организации, в работе которой он не принимал бы того или иного участия. «Он поднял общественность, поднял интерес к общественной жизни», — вспоминал Н. А. Семашко.

Одним из наиболее значительных общественных мероприятий А. М. Горького в 1902—1904 г. была постройка Народного дома в Н.-Новгороде и организация в нем культурного общедоступного театра. Труппа театра скомплектовалась частью из молодежи Московского Художественного театра, частью из местных любителей. Но удачно начатое дело было подорвано полицейско-цензурными условиями того времени. Репертуары «народных театров» урезали безжалостно, горьковские пьесы вообще не разрешались к постановке—театр Народного дома просуществовал менее полугода. 17 мая 1904 г. в нем был поставлен последний спектакль.

В начале 900 гг. вся Россия знала уже Горького, как писателя-борца и революционера. Ленинская «Искра» называла его «бойцом против самодержавия». Освободившись осенью 1902 г. из арзамасской ссылки, находясь на положении «поднадзорного», Горький продолжал революционную работу, не считаясь с опасностью и риском снова попасть в лапы жандармов.

28 октября 1902 г. должен был состояться суд над участниками первомайских демонстраций в Сормове и Н.-Новгороде. А. М. принял горячее участие в организации защиты подсудимых, с частью которых он был близко связан. Из Москвы была выписана группа молодых адвокатов, выступавших впоследствии на многих революционных процессах. А. М. Горький написал прокламацию «Обществу об этом суде». На этом процессе знаменосец демонстрации П. А. Заломов произнес свою знаменитую речь, напечатанную позднее в «Искре».

В октябре же этого года, будучи в Москве, А. М. Горький установил прочную связь с большевистской организацией. С 1903 года Горький считал себя кровно связанным с революционным движением в стране и с партией большевиков. «Подлинную революционность я почувствовал именно в «большевиках», в статьях Ленина, в речах и работе интеллигентов, которые шли за ним...» (Статья М. Горького «Механическим гражданам», 1931 г.).

Осенью 1903 г. А. М. вместе с А. И. Пискуновым организовал в Н.-Новгороде хорошо оборудованную подпольную типографию, печатавшую революционную литературу для Поволжья.

Формы помощи и содействия А. М. Горького местной нижегородской партийной организации были в эти годы, по словам В. А. Десницкого, бесконечно разнообразны: «Самая широкая денежная поддержка, и систематическая месячная и разовая, притом не только на местные нужды, но и на общепартийные. Всяческое содействие в материальном и юридическом устройстве нужных организаций людей, неограниченной формы содействие — в устройстве типографии, организации транспорта, предоставлении квартир явок и адресов. Не было такой мелочи в жизни организации, в которой А. М. не принимал бы самого живого участия».

С конца 1904 г. издательство «Знание» по инициативе А. М. Горького стало издавать марксистскую партийную литературу. Были изданы произведения Маркса, Энгельса, Бебеля, Лафарга, Меринга и др.

Наступал революционный 1905 год. Политическая атмосфера в стране накалялась до крайности. Горький был чутким барометром общественных настроений и активно откликался на малейшие факты революционной активности общества. 20-го ноября 1904 г., будучи в Петербурге, на разуте в зале Павловой, Горький выступил с речью, в которой указывал на необходимость самых крайних и радикальных мер борьбы с правительством. «Если 28 ноября будет демонстрация на улице,—говорил он,—то не давать себя бить нагайками и топтать. Пускать в ход револьверы, кинжалы и собственные зубы, лишь бы произвести большой переполох среди полиции, стоящей на страже современного полицейского правительства,—иначе уличные демонстрации не имеют смысла».

1904 г. был последним годом жизни А. М. Горького в Нижнем-Новгороде. В конце декабря 1904 года, сорок лет тому назад, он покинул родной город, переехав в Москву.

А. СИГОРСКИЙ,
ст. научный сотрудник Литературного музея М. Горького.

АДРЕС РЕДАКЦИИ: г. Горький, 6 ул. Свердлова, 23. ТЕЛЕФОНЫ: отв. секретарь — 3-29-71, 3-55-91; отделы: парт. жизни — 3-24-33, промышленности и транспорта — 3-50-29, реки — 4-09, сельского хозяйства — 3-35-74, писем — 3-43-04, 3-48-99.
МЦ 09471 Горьковский Полиграф. ул. Фигнер, 32. Тираж 67975. Размер 68 X 48