Пролетарии всех стран, соединяйтесь!

XXVII год издания

Горьковская Коммуна

Орган Горьковского обкома и горкома ВКП(б), областного и городского Советов депутатов трудящихся

№ 249 (7807) | Воскресенье, 3 декабря 1944 года | Цена 20 коп.

ПРИКАЗ
Верховного Главнокомандующего

Командующему войсками 3-го Украинского фронта Маршалу Советского Союза ТОЛБУХИНУ

Начальнику штаба фронта генерал-лейтенанту ИВАНОВУ

Войска 3-го УКРАИНСКОГО фронта, развивая наступление, в течение двух дней, овладели окружными и районными центрами Венгрии городами СЕКСАРД, КАПОШВАР, ПАКШ, БОНЬХАД, ДОМБОВАР—крупными узлами коммуникаций и важными опорными пунктами обороны противника, а также с боями заняли более 300 других населенных пунктов.

В боях за овладение городами СЕКСАРД, КАПОШВАР, ПАКШ, БОНЬХАД и ДОМБОВАР отличились войска генерала армии ЗАХАРОВА, генерал-лейтенанта ШАРОХИНА, генерал-майора БИРЮКОВА, генерал-майора БОБРУКА, генерал-лейтенанта МОРОЗОВА, полковника МОШЛЯКА, полковника ЧИЖОВА, полковника ДРЫЧКИНА, подполковника БРАНСБУРГА, генерал-майора ГОРБАЧЕВА, полковника ПЕТРУШИНА; артиллеристы генерал-полковника артиллерии НЕДЕЛИНА, генерал-лейтенанта артиллерии ВОЗНЮКА, генерал-майора артиллерии ЦИКАЛО, полковника БОХАРЕВИЧА, генерал-майора артиллерии РАТОВА, полковника ЛИННИКА, подполковника ЧЕПУРИНА, полковника МЕЛЬКОВСКОГО, подполковника РОМАНЦОВА; части и корабли Дунайской военной флотилии вице-адмирала ГОРШКОВА, капитана 2 ранга ДЕРЖАВИНА, полковника СМИРНОВА; танкисты генерал-лейтенанта танковых войск СУХОРУЧКИНА; летчики генерал-полковника авиации СУДЕЦ, саперы генерал-полковника инженерных войск КОТЛЯРА, полковника МАЛОВА, подполковника КОРНЕЕВА, связисты генерал-лейтенанта войск связи КОРОЛЕВА, подполковника СУХИХ.

В ознаменование одержанной победы соединения и части, наиболее отличившиеся в боях за овладение городами СЕКСАРД, КАПОШВАР, ПАКШ, БОНЬХАД и ДОМБОВАР, представить к награждению орденами.

Сегодня, 2 декабря, в 20 часов столица нашей Родины МОСКВА от имени Родины салютует доблестным войскам 3-го Украинского фронта, в том числе частям и кораблям Дунайской военной флотилии, овладевшим городами СЕКСАР, КАПОШВАР, ПАКШ, БОНЬХАД и ДОМБОВАР,—двадцатью артиллерийскими залпами из двухсот двадцати четырех орудий.

За отличные боевые действия ОБ'ЯВЛЯЮ БЛАГОДАРНОСТЬ руководимым Вами войскам, участвовавшим в боях за овладение городами СЕКСАРД, КАПОШВАР, ПАКШ, БОНЬХАД и ДОМБОВАР.

Вечная слава героям, павшим в боях за свободу и независимость нашей Родины!

Смерть немецким захватчикам!

Верховный Главнокомандующий
Маршал Советского Союза И. СТАЛИН.

2 декабря 1944 года.

Спортивная зима

Снег покрыл равнины и взгорья... Начинается новая спортивная зима. Физкультурник, настойчиво прокладывая лыжню по целине, совершая смелый прыжок с трамплина, преодолевая трудности похода—готовит себя к суровым испытаниям войны.

Эта тренировка, закалка пригодится ему во фронтовой обстановке. Многие физкультурники нашей области показали себя вышослыми и меткими воинами, за свои подвиги они награждены орденами и медалями. Лыжник Владимир Клочков, легкоатлет Борис Фомин удостоены высокого звания Героев Советского Союза.

Зима—благоприятное время для разнообразной и интересной физкультурной работы. Лыжный спорт стал неотъемлемой частью нашего быта, глубоко вошел в жизнь. В эту зиму хождению из лыжах должны быть обучены новые тысячи юношей и девушек.

Многие физкультурные коллективы заблаговременно подготовились к зиме. Физкультурники завода имени Орджоникидзе по-время привели ремонт всех имеющихся лыж, создали команды, подобрали кадры инструкторов.

Физкультурники колхоза «Трактор», Уренского района, за отличную работу премированные Всесоюзным комитетом по делам физкультуры и спорта, сейчас в полной готовности встречают зиму. По инициативе вожака колхозных спортсменов Александры Войновой здесь организовали собственными силами починку лыж, спортивной обуви, разработали план физкультурных мероприятий. Проведены первые лыжные вылазки.

Хорошо подготовились к новому лыжному сезону городецкие физкультурники. На предприятиях и колхозах созданы лыжные базы, организовано до 150 лыжных команд. Большую работу по подготовке к зиме проделали физкультурники Арзамасского, Борского, Богородского и других районов.

К сожалению, далеко не везде так активно и вдумчиво готовятся к зимнему спортивному сезону. В Наруксове ничего еще не сделано по подготовке к зиме. Было здесь когда-то несколько сот пар лыж. Значительная часть их расхищена, уцелевшие лыжи явно непригодны для пользования.

Зима застает врасплох физкультурные организации Сергачского, Первомайского, Тепло-Станского районов. Лыжные базы, инвентарь здесь в крайнем запустении. В городе Горьком спортивное общество «Торпедо» также встречает зиму явно неподготовленным. Из-за этого молодые рабочие автозавода имени Молотова лишены возможности заниматься лыжным спортом.

Районные комитеты по делам физкультуры и спорта, спортивные общества должны в самые сжатые сроки завершить подготовку к лыжному сезону. Необходимо привести в порядок все лыжные базы, взять на учет каждую пару лыж, отремонтировать их, приобрести необходимый спортивный инвентарь. Эта задача по силам любому спортивному обществу, физкультурному коллективу предприятий, учреждений, колхозов.

За время Великой Отечественной войны среди физкультурников нашей области выросло немало прекрасных лыжников. Колхозница Сергеева из Починковского района завоевала звание чемпиона области по лыжам. Отличных показателей на лыжных соревнованиях прошлого года добился стахановец завода имени Орджоникидзе тов. Латухин.

Такие знающие и опытные спортсмены в качестве общественных инструкторов физкультуры призваны сыграть огромную роль в развитии лыжного спорта. Кто как не они могут привить молодежи любовь к зимнему спорту, обучить мастерству хождения на лыжах!

Общественный инструктор физкультуры как на заводе, так и в колхозе является центральной фигурой всей спортивной работы. Он должен быть сам отличным спортсменом, способным увлечь за собой молодежь, рачительным хозяином, заботящимся о надлежащем содержании спортивного инвентаря.

Комсомол всегда являлся душой спортивного дела. Комсомольские организации призваны помочь физкультурным организациям добиться надлежащей постановки лыжного спорта. Помочь подобрать кадры инструкторов физкультуры, принять участие в создании лыжных баз, быть зачинщиками проведения интересных спортивных мероприятий—вот поле деятельности комсомольских организаций.

Должное внимание необходимо уделить также и конькобежному спорту. В каждом городе и селе имеется возможность устроить каток. Некоторые руководители физкультурных организаций любят сослаться на отсутствие средств. Эти ссылки неосновательны. Об этом лучше всего свидетельствует опыт передовых физкультурных коллективов. В Арзамасе силами физкультурного актива подготовлен к открытию отлично оборудованный каток. В ближайшее время откроются катки в городах Дзержинске и Богородске.

Обилие озер и рек в сельской местности предоставляет широкие возможности для создания хороших катков.

Как ни странно, в самом городе Горьком наиболее благоустроенные и вместительные катки «Динамо» и «Водник» к открытию не подготовлены. На катках нет раздевалок. Исполком горсовета еще в прошлом году решил предоставить каткам дополнительные помещения под раздевалки, но положение осталось без изменений. Неужели, как и в прошлые годы, население города Горького будет лишено возможности пользоваться катками?

Ненормальное положение создалось с обеспечением физкультурников спортивным инвентарем. Если в этом году значительно увеличен выпуск лыж, то производство коньков совершенно прекращено. А ведь в свое время в нашей области делались теплохие коньки. Местная промышленность имеет все для того, чтобы обеспечить производство спортивного инвентаря в необходимом количестве.

Зима—это серьезная проверка постановки физкультурной работы. Комсомольские и физкультурные организации призваны приобщить к зимним видам спорта многие тысячи людей. Они должны предоставить молодежи здоровый отдых, и юношам, готовящимся стать бойцами Красной Армии, дать возможность пройти должную тренировку, получить закалку, необходимую для воина.

Промышленность города Горького и области перевыполнила ноябрьский план и 11-месячный план 1944 года

Воодушевленные историческим докладом и приказом товарища Сталина о 27-й годовщине Великой Октябрьской Социалистической Революции, рабочие, работницы, инженеры и техники предприятий города Горького и области развернули социалистическое соревнование за досрочное выполнение ноябрьского плана и производственной программы 1944 года.

План ноября по мышленность г. Горького и области выполнила на 100,5 проц., план 11 месяцев — на 102,2 проц.

Лучших результатов в соревновании добились завод имени Сталина, автозавод имени Молотова, заводы имени Орджоникидзе, имени Громова, имени Свердлова (гор. Дзержинск) и другие. Эти предприятия дали значительное количество продукции сверх плана.

Недовыполнили ноябрьский план заводы: «Двигатель революции», «Серп и молот» и Павловский завод им. Жданова.

Выполнив план по товарной продукции, не обеспечили комплектного выпуска завод «Красная Этна», недодавший стране много нормалей, и станкозавод, который недодал значительное количество станков.

ОТ СОВЕТСКОГО ИНФОРМБЮРО

ОПЕРАТИВНАЯ СВОДКА ЗА 2 ДЕКАБРЯ

В течение 2 декабря на территории ЧЕХОСЛОВАКИИ наши войска, продолжая бои по расширению плацдарма на западном берегу реки ОНДАВА, заняли населенные пункты САЧУРОВ, ПОЛЯНКА, ПАРХОВЬЯНИ, ВИШНЕВ, ГРЯНКИ, АЛБИН, ГРЯДКИ, СЕЧОВЦЕ, МАЛЫЕ и ВЕЛИКИЕ ОЗОРОВЦЕ, ВЕЛИКИЙ и МАЛЫЙ РУСКОВ, ПЛЕХОТИЦЕ, ЭГРЕШ, ЖИПОВ, ЛАСТОВЦЕ, ВЕЛЯТИ, ГЕРЧЕЛЬ, КАШО, ЦЕЙКОВ, ЧЕРНОХОВ, ЛАДМОВЦЕ, ВЕЛИКАЯ и МАЛАЯ БАРА, СЕЛЕШКА, БОРША и железнодорожные станции САЧУРОВ, ПОЛЯНКА, ПАРХОВЬЯНИ, СЕЧОВЦЕ, БОРША.

Войска 3-го УКРАИНСКОГО фронта, развивая наступление, в течение двух дней овладели окружными и районными центрами Венгрии городами СЕКСАРД, КАПОШВАР, ПАКШ, БОНЬХАД, ДОМБОВАР,—крупными узлами коммуникаций и важными опорными пунктами обороны противника, а также с боями заняли более 300 других населенных пунктов, в том числе крупные населенные пункты БЕЛЧКЕ, МАДОЧА, ДУНАКЕМЛЕД, НЕМЕТ-КЕР, ДЬЕР-КЕНЬ, НАДЬ-ДОРОГ, КАЙДАЧ, УДВАРИ, ДЬЕНК, ВАРШАД, КАЛАЗНО, ФЕЛШЕНАНА, ТЕВЕЛЬ, КУРД, ДЕБРЕКЕЗ, ШАНТОШ, ПЕЛЛЭРД, ХАРКАНЬ и железнодорожные станции БЕЛЧКЕ, ТОЛНА-МЕЖ, СЕДРЕШ, КЕЛЕШ ТЕНГЕЛИЦ, НАДЬ-ДОРОГ, КУРД, ДЕБРЕКЕЗ, ШАНТОШ, ПЕЛЛЭРД, ХАРКАНЬ.

На других участках фронта—поиски разведчиков и в ряде пунктов шли бои местного значения.

* * *

▲ В Чехословакии наши войска продолжали с боями продвигаться вперед. Потеряв выгодные оборонительные рубежи и опорные пункты, противник упорно сопротивляется на узлах шоссейных и железных дорог, ведущих к центральным районам Чехословакии. Советские части, действующие в условиях полного бездорожья, с боями заняли ряд населенных пунктов на западном берегу реки Ондава. Северо-западнее города Михальовце наши бойцы переправились через реку Тополчи и в результате стремительной атаки овладели населенным пунктом Сачуров. Таким образом, перерезана важная шоссейная дорога, идущая вдоль линии фронта. Захвачено в плен 315 немцев и венгров, много вооружения, боеприпасов и военных материалов.

▲ Войска 3-го Украинского фронта продолжали успешное наступление. Наши части, продвигавшиеся на север вдоль западного берега Дуная, в результате стремительного удара овладели важным узлом дорог и городом Сексард. Другие наши части форсировали реку Дунай северо-восточнее города Сексард и перехватили шоссе, идущее к Будапешту. Гитлеровцы, потеряв единственный удобный путь для отступления, побросали вооружение, технику и разбежались. Развивая успех, советские бойцы заняли город Пакш и город Боньхад.

Севернее города Печ наши наступающие войска, после упорных боев, переправились через канал Капош и овладели городом Домбовар, являющимся крупным узлом коммуникаций и мощным опорным пунктом обороны противника. Захвачены большие трофеи, в числе которых более 50 орудий разных калибров. Советские войска, действующие северо-западнее города Печ, разбили подошедшие резервные части немцев и, продвинувшись по сильно пересеченной местности на 25 километров вперед, вышли к городу Капошвар—важнейшему узлу железных дорог в юго-западной части Венгрии. Немцы пытались любою ценой удержать в своих руках этот опорный пункт. Советские части с хода ворвались в город Капошвар и овладели им. В ходе боев противник несет большие потери в живой силе и технике. Только одно наше стрелковое соединение за несколько дней боев уничтожило 70 орудий и минометов, 180 пулеметов и много другой военной техники противника. В течение дня по неполным данным взято в плен 800 немецких и венгерских солдат и офицеров.

▲ Корабли Краснознаменного Балтийского флота, действующие в южной части Балтийского моря, потопили немецкий транспорт.

▲ Ефрейтор 44 батальона связи 44 немецкой пехотной дивизии Рихард Шульц, захваченный в плен на 3-м Украинском фронте, рассказал: «Командование поставило перед нашей дивизией задачу ликвидировать плацдарм советских войск на западном берегу Дуная. Приказ гласил: «Атакуйте и опрокиньте русских». Первая встреча и знакомство с русскими кончились для нас очень плачевно. На нас обрушился мощный огонь из всех видов оружия. Большие опустошения произвели минометы. Под таким убийственным минометным огнем никто из нас еще не был. А потом русская пехота с криками «ура» перешла в атаку. Наша дивизия понесла тяжелое поражение и была обращена в бегство. Под натиском советских войск мы бежали изо всех сил, забыв о строгом приказе, думая лишь о том, как избежать окружения. Потери, которые понесла наша дивизия, ужасны. Так, например, в 131 полку, к которому я был прикомандирован, как радист, после двух дней боев осталось всего лишь 26 человек».

В заключение пленный сообщил следующее: «Я бывший виолончелист оркестра Веймарского театра. Несколько дней тому назад я получил письмо из Веймара от моего учителя музыки, профессора Эдварда Шульца. Он сообщил мне, что в связи с проведением «сверхтотальной» мобилизации закрыт всемирно известный Веймарский театр. Все актеры театра мобилизованы в армию. Руководитель театра Пауль Сикст и первый концертмейстер оркестра Герберт Беккер назначены в артиллерию. За последнее время в Германии ликвидированы все оркестры, а музыканты взяты в армию. Сейчас в Германии остался только один оркестр при берлинском радио».

Прибытие в Москву Главы Временного Правительства Французской Республики генерала де Голля

2 декабря специальным поездом в Москву прибыл Глава Временного Правительства Французской Республики генерал де Голль в сопровождении министра иностранных дел г. Ж. Бидо, начальника штаба национальной обороны генерала Жюэн, директора политического департамента министерства иностранных дел г. М. Дежан и других лиц, а также—встретивших генерала де Голля в г. Баку представителей НКИД СССР Ф. Ф. Молочкова и А. Г. Кулаженкова и представителя НКО СССР генерал-майора Кутузова. Вместе с генералом де Голлем прибыл посол СССР во Франции А. Е. Богомолов.

На вокзале генерала де Голля встречали Заместитель Председателя Совета Народных Комиссаров и Народный Комиссар Иностранных Дел СССР В. М. Молотов, Заместитель Народного Комиссара Иностранных Дел В. Г. Деканозов, секретарь Президиума Верховного Совета СССР А. Ф. Горкин, заместитель начальника Генерального штаба генерал армии А. И. Антонов, генерал-полковник Ф. И. Голиков, заместитель председателя Моссовета А. В. Астафьев, комендант города Москвы генерал-лейтенант К. Р. Синилов и другие ответственные представители НКИД и НКО СССР.

На вокзале присутствовали весь состав представительства Временного Правительства Французской Республики во главе с г. Р. Гарро, члены и члены посольств и дипломатических миссий, аккредитованных в Москве.

При встрече генерала де Голля был выстроен почетный караул и были исполнены государственные гимны Франции и Советского Союза. Вокзал был украшен французскими и советскими флагами.

Заявление Главы Временного Правительства Французской Республики генерала де Голля

В день приезда в Москву на вокзале перед микрофоном кинохроники Глава Временного Правительства Французской Республики генерал де Голль сделал следующее заявление: «Я счастлив и польщен тем, что нахожусь в столице Советского Союза, принеся сюда дань уважения Франции, союзницы Советского Союза для обеспечения победы, и затем для обеспечения мира, который должен стать благоденствием для человечества».

Беседа И. В. Сталина с Главой Французского Правительства генералом де Голлем

2 декабря Председатель Совета Народных Комиссаров СССР И. В. Сталин имел беседу с Председателем Временного Правительства Французской Республики генералом де Голлем.

На беседе присутствовали Народный Комиссар Иностранных Дел СССР В. М. Молотов, посол СССР во Франции А. Е. Богомолов и представитель Временного Правительства Французской Республики в СССР г-н Р. Гарро.

Беседа В. М. Молотова с г-ном Бидо

2 декабря Народный Комиссар Иностранных Дел СССР В. М. Молотов имел беседу с Министром Иностранных Дел Французской Республики г-ном Ж. Бидо.

На беседе присутствовал посол СССР во Франции А. Е. Богомолов.

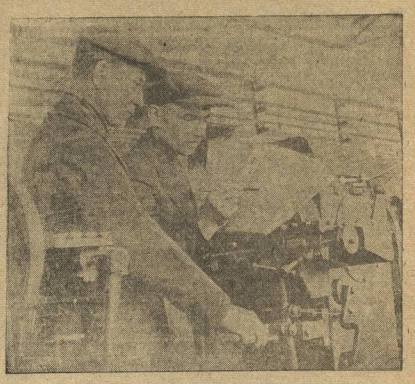

На заводе им. Сталина хорошо поставлена работа по ремонту и восстановлению износившегося оборудования. На снимке: стахановцы слесари по ремонту К. К. Лотырев и Н. П. Зарудаев на ремонте гидропаса. Оба они вдвое перевыполняют нормы.

Фото Н. Капелюша.

В ответ на призыв металлургов Магнитогорска и Кузнецка

Рапорт вождю

21 декабря. На листке календаря под этим числом напечатано: «1879. Родился Иосиф Виссарионович Сталин».

К 21 декабря коллектив завода имени Сталина приурочивает завершение производственной программы 1944 года. В цехах завода развернулось соревнование за досрочное выполнение годового плана, за право подписи рапорта вождю советского народа.

Сталевары мартеновских и электропечей досрочно выполнили годовое задание. Среди них тт. Полячский, Куликов и Жиров. В подарок Красной Армии и ее Верховному Главнокомандующему сталеплавильщики завода дадут сотни тонн металла сверх плана.

Раньше других выполнил план 1944 года комсомольско-молодежный участок Константина Филатова. Коллектив участка еще в начале года высвободил 14 рабочих и, уменьшив затраты труда, увеличил выпуск продукции.

Успешно справилась с годовым заданием фронтовая бригада тов. Царева.

С каждым днем на заводе растет число рабочих и работниц, досрочно выполнивших задание 1944 года.

В соревновании цехов в ноябре первенство завоевали цехи, которыми руководят тт. Маслешников и Беринов. С первых дней декабря на заводе с новой силой развернулось соревнование за равномерный выпуск продукции по суточному графику.

Рационализаторы в борьбе за выпуск продукции

Вступив в социалистическое соревнование за досрочное выполнение годовой программы, коллектив завода имени Громова перевыполнил одиннадцатимесячный план и досрочно завершил план ноября.

Стахановцы и ударники завода упорно борются за повышение производительности труда. Установщик Монахов внес предложение об использовании отходов цветного металла. Предложение приняли и внедрили в производство. Расход цветного металла снижен и завод сберегает 10.000 рублей в год.

По предложению токаря т. Федорович в ноябре изготовлено приспособление для одновременной обработки двух деталей. Это увеличило производительность труда в два раза.

Годовая экономия от внедренных за 11 месяцев предложений превышает 2 миллиона рублей.

Отвечая на призыв металлургов Магнитогорска и Кузнецка, лучшие люди завода работают с утроенной энергией. Фронтовая бригада тов. Александрова в ноябре выполнила более трех норм. По четыре месячных нормы в ноябре дали стахановцы тт. Семичев и Костеров. План повышения производительности труда в ноябре перевыполнен на 11 процентов.

За одиннадцать месяцев коллектив завода сберег 674 тыс. киловаттчасов электроэнергии. В декабре на заводе проводится ряд мероприятий по усовершенствованию технологии, чтобы снизить расход электроэнергии по сравнению с октябрем на 10 процентов.

Первенство завоевали кузнецы

Коллектив завода «Красный якорь», перевыполнив ноябрьский план, с первых дней декабря развертывает соревнование за дальнейшее повышение производительности труда и снижение себестоимости продукции.

В ноябре на хозяйственный расчет переведены цехи, которыми руководят тт. Горин и Кораблев, а также цехи главного энергетика.

Первенство в соревновании рабочих держат кузнецы цеха, которым руководит тов. Горин. Кузнецы Ложкин и Казарин выполняют полторы нормы в смену. Кузнец Павел Елзимов работает за двоих. Равномерно, по графику дает поковку участок Семена Миронова.

Успехи богородских рабочих

БОГОРОДСК, 2. (По телефону). Промышленность гор. Богородска 24 ноября выполнила годовой план. В числе передовых предприятий города — шорно-седельная фабрика имени Карла Маркса, кожевенный завод имени Юргенса и другие.

Коллектив фабрики имени Карла Маркса обязался до конца года дать сверхплановой продукции на 7 миллионов рублей.

За 35 дней до срока

Коллектив Горьковского завода асфальто-кровельных материалов из месяца в месяц выпускает продукцию сверх плана.

Развернув социалистическое соревнование за досрочное выполнение годового плана, коллектив завода выполнил производственную программу 1944 года за 35 дней до срока.

Себестоимость продукции снижена на 11 процентов.

Всемерно ускорить обработку льна, досрочно рассчитаться с государством

Ветлужский район перевыполнил план льнозаготовок

1 декабря Ветлужский район выполнил годовой план льнозаготовок со значительным превышением. Сдано государству 2.853 центнера вместо 2.151 центнера по плану.

Лен лежит на стлищах

Заветлужский район по выполнению плана льнозаготовок занимает одно из последних мест в области. Не видно, чтобы в районе по-настоящему боролись за выполнение государственных обязательств по сдаче государству льнопродукции.

Колхозы недопустимо медлят с обработкой льна. Почти 40 процентов вытерребленного льна лежит на стлищах, стоит в конусах. Во многих колхозах большое количество соломки не разостлано и даже не произведен околот урожая.

В Белоусовском колхозе было посеяно 45 гектаров льна, а околочен и разостлан урожай только с трех гектаров. Неколоченный лен лежит без охраны, льносемя расхищается. Прошлогодняя треста с 5 гектаров перележала на стлище и испортилась. Председатель колхоза Зайцев преспокойно наблюдает порчу и расхищение урожая.

В Кобылинском колхозе не околочен лен с 24 гектаров, здесь не сгноили прошлогоднюю тресту, которую хранили в непокрытых сараях. Председатель колхоза тов. Замятин все эти безобразия пытается объяснить недостатком рабочей силы. Но главная причина—бесхозяйственное отношение руководителей колхоза к хранению урожая.

Председатель Полокерского колхоза «Батрак» тов. Плеханов на вопрос, когда же он выполнит льнозаготовки,—заявил: «Это зависит от того, как будут работать колхозники и как будет поддаваться лен обработке». Плеханов вплоть до 20 ноября медлил с поднятием тресты, а потом выпал снег. Занесло снегом 8 гектаров разостланного льна.

В большинстве колхозов урожай льнотресты не учтен, не оприходован и не охраняется.

Странно, что руководители районов мирятся с таким безответственным отношением со стороны председателей колхозов, не требуют от них выполнения государственных обязательств по сдаче льна.

П. СЕРГЕЕВ.

ПАРТИЙНАЯ ЖИЗНЬ

История десяти решений

В течение десяти месяцев этого года Спасский райком ВКП(б) десять раз обсуждал вопрос о состоянии животноводства в районе. Десять решений было принято.

Перед нами — первое решение. Здесь отмечены грубые ошибки в животноводстве, плохая работа ряда первичных парторганизаций. В следующем решении райком отметил то же самое и требовал от первичных парторганизаций обсуждения вопроса о животноводстве на партийных собраниях. В пяти следующих решениях записано одно и то же о подготовке животноводческих помещений и о работе с животноводческими кадрами. В шести решениях неизменно упоминаются многочисленные случаи падежа скота.

Наиболее пространное решение райком принял 6 октября. Несмотря на обилие райкомовских резолюций, план по животноводству к этому времени оказался выполненным лишь на 60—65 процентов, а поголовье лошадей и овец даже уменьшилось. Причину райком определил очень просто: «Невыполнение плана общественного животноводства в районе объясняется тем, что в колхозах до сих пор продолжается падеж скота»...

И все. Почему гибнет скот? Почему до октября не были подготовлены помещения для зимовки? Почему не заготовлено достаточно кормов? Какие меры необходимо принять для поднятия животноводства? Почему ни одно решение райкома не выполнено? Об этом — ни слова.

А дело, оказывается, вот в чем. В работе райкома укоренился совершенно негодный стиль — формализм. Решения обычно выносятся без подготовки, без глубокой проверки положения на местах. В апреле, например, на заседании бюро райкома отмечалось много случаев падежа молодняка, но никто толком не мог об'яснить, чем вызван падеж. В результате райкому ничего не осталось, как поручить зав. райзо обследовать ряд колхозов и выяснить причины плохого сохранения молодняка. Почему же до заседания бюро это не было сделано? Потому, что райком слишком доверчиво отнесся к сводкам и не потрудился вникнуть в живую практику.

Другие решения недолями не доводились до исполнителей. Райком считал, что решения будут осуществляться автоматически, и никакой организаторской работы по их реализации не проводил. Партийные организации, например, обязывались обсудить вопрос о животноводстве на партсобраниях, а проверить выполнение этой директивы райком не позаботился.

Дважды бюро райкома слушало председателя колхоза им. Кагановича тов. Жарова и оба раза предупреждало его об ответственности за выполнение плана животноводства. Однако план в колхозе не выполнен и сейчас. Райком понадеялся на силу своей директивы, а на место никого не послал не только для организации дела, но и для проверки. В марте 1943 г. на бюро райкома был вызван с докладом о состоянии конского поголовья председатель колхоза «Ленин-Юлы» тов. Хафизов. Положение с коневодством оказалось плачевным, колхозу требовалась помощь. Между тем, бюро райкома ограничилось лишь об'явлением выговора Хафизову и даже конкретных указаний не дало. Улучшилось ли дело в колхозе? — этим вопросом райком заинтересовался только через... полтора года, а положение не изменилось.

Такая же судьба постигла и другие решения райкома. Формализм и отсутствие проверки исполнения неизбежно порождают безответственность и провал в работе. Руководители ряда колхозов и партийных организаций сплошь и рядом игнорируют указания райкома, но он не принимает никаких мер против этого, слепо веря в силу бумажки.

Товарищ Сталин учит, что после того, как дано правильное решение вопроса, успех дела зависит от организационной работы.

Об этой истине забыли спасские партийные руководители и прежде всего первый секретарь райкома тов. Воронов. Потому и срывается в районе не только план развития животноводства, но и другие важнейшие мероприятия.

О. ШАФРАНОВА.

Учителя помогают организовывать комсомольскую работу в школах

Начали с небольшого.

Директор Варнавинской средней школы тов. Романова пригласила к себе секретаря комсомольской организации Ильинского.

— Я недовольна работой комсомольцев. Нужно продумать, как поднять авторитет комсомольской организации, усилить ее влияние на учащихся.

Вместе с директором секретарь составил план своей работы.

В ближайшее воскресенье все комсомольцы пришли ранним утром в школу с пилами, топорами. Закипела работа. За несколько часов мальчики распилили и раскололи 5 кубометров дров. В школе стало тепло. Вечерами после уроков комсомольцы убирали классы, привели в порядок школьную библиотеку. 600 рублей, заработанных на распиловке дров, были переданы в фонд помощи детям фронтовиков.

На очередное комсомольское собрание пришли директор и преподаватели школы. Тов. Романова прочитала доклад «О воле и мужестве». Доклад обсуждался весьма оживленно.

Так постепенно крепла деловая дружба между комсомольской организацией и педагогическим коллективом. Комсомольская организация завоевала авторитет среди учащихся и в короткий срок приняла в свои ряды 50 новых членов.

Средняя школа села Варнавино — не единственная в районе, где директор, учителя считают комсомольскую работу своим кровным делом. Директора школ тт. Стрелкова, Худяков, Шилова также всегда бывают на комсомольских собраниях, выступают с докладами, помогают составлять планы работы. Когда райком ВЛКСМ организовал молодежные радиопередачи, с первыми лекциями выступили тт. Стрелкова и Романова. На семинаре секретарей школьных комсомольских организаций варнавинские учителя прочитали доклады о международном положении, о коммунистическом воспитании молодого поколения и др.

На учительской конференции, где были обсуждены решения XII пленума ЦК ВЛКСМ, учителя обещали оказывать школьным комсомольским организациям в дальнейшем еще большую помощь.

А. ФАРЕНКОВА,
секретарь Варнавинского райкома ВЛКСМ.

— ШВЕЙНИЦЫ ЗА КОНВЕЙЕРОМ —

Будущая армейская куртка поступает на конвейер пачкой разрозненных раскроек. Каждая из сидящих за конвейером швейниц исполняет только свою, строго определенную операцию: одна прострочит на машине борта, другая вошьет карманы, третья что-то сделает с воротником.

Так, проходя по конвейеру, куртка принимает постепенно надлежащий вид. Вот вшит один рукав, другой, поставлен хлястик. Молоденькая швея уже готовится пришить пуговицы. Затем куртка попадает под пресс-утюг. Наконец, зачищены последние ниточки, и куртка снимается с конвейера.

Введение конвейера в швейном деле принесло много преимуществ. Значительно возросла производительность. Стахановка Александра Павловна Тихонова пришивает шлевки под ремень. После пуска конвейера она дополнительно пришивает шлевки на 70 куртках. Кроме этого, с двумя соседками взялась за стачку рукавов. Раньше на этом деле специально держали работницу.

Галина Хвалыковская занята на строчке бортов. Она также обрабатывает на несколько десятков курток больше, чем прежде.

Те работницы, которые раньше иногда не прочь были в рабочее время несколько минут поболтать о том, о сем с подружками—сейчас втянуты в общий ритм работы. Если будет халатничать одна, — это тотчас же скажется на многих, на конвейере неминуемо образуются завалы, и придется вызывать на «расшивку» узких мест резервных работниц.

С введением конвейера не стало не выполняющих норм. Если раньше в среднем каждая работница давала 2,8 куртки за смену, то теперь 3,3. С пуском трех конвейеров на фабрике им. Жданова уже высвобождено более 30 швейниц на другие работы.

Над введением конвейера здесь много поработали главный инженер Божедомов, технолог Ионин, инженер Седов.

Восемь конвейеров пущено в ход на швейных фабриках города Горького.

...Стахановка Анна Мешкова примеряет хотя и не по ее плечам сшитую, но ладно сидящую куртку:

— На Карпатах-то, говорят, ветра сильные... А у меня там муж... Ну, да в нашей куртке холодно не будет...

В этой куртке бойцу холодно не будет: сделана она добротно, с любовью.

Б. ШЕЛЕПЕНКОВ.

* * *

На снимке: конвейер на швейной фабрике имени Жданова. На переднем плане стахановка-комсомолка Аня Онуфриева, выполняющая нормы на 200 проц.

Фото П. Мозжухина.

Маленький фельетон

ЗАГАДОЧНАЯ ТЕЛЕГРАММА

«СРОЧНО СТАНЦИЯ СУХОБЕЗВОДНОЕ ГОРЬКОВСКОЙ ДОМ 63-ГОЛОВУ ШРЛ ВСЫРЕЛПННВ-МАМУФ Н /10-ЦЕЛУЮ ПАПА»

Работники Горьковского телеграфа долго мучились над этой телеграммой, пытаясь расшифровать ее. Все единодушно согласились, что ШРЛ означает слово шли, и они с удовлетворением прочитали:

...шли в сыре...

— ЛПННВ... А это что такое?

— Не иначе как на иностранном языке... Может запрашиваются какие-нибудь особо важные сведения, которые должны быть присланы в сыре? Вот, товарищи, где мы можем отличиться, показать свою бдительность.

— ЛПН...

— ПЛН...

— ПНІ...

Вконец обессилевшие работники решали:

— Хватит! Отошлем ее адресату—пусть сам догадается.

— А как же бдительность?

— А ну тебя! Телеграмма срочная, а мы уж и так маленько задержали ее...

И вместо того, чтобы запросить со станции отправления правильный текст телеграммы, работники телеграфа поспешно наклеили ее на бланк и отослали адресату. Причем на обороте была напечатана другая телеграмма, которая абсолютно не подлежала широкому оглашению.

13 октября загадочная телеграмма была вручена школьнику Феликсу Голову. Нужно представить его недоумение! Только месяц спустя, получив письмо от отца, он расшифровал ее.

«...Встречай маму одиннадцатого октября целую папа».

А. ИВАНОВ.

Военные действия в Западной Европе

ЛОНДОН, 2 декабря. (ТАСС). В сообщении штаба верховного командования экспедиционных сил союзников говорится:

Войска союзников встретили упорное сопротивление врага во всем секторе Линиих — Гюртген (Германия). В северной части этого сектора союзники очистили от войск противника Вейц и ведут бои в Линихе, Флоесдорфе и Бееке.

В Саарской долине союзники занимают господствующие позиции на западном берегу реки к северу и к югу от Мерцига. Заняты города Фиттен, Фремесдорф и Оберлимберг. Войска союзников вступили в Бюрен и Ицбах. Передовые отряды союзных войск находятся в Фельсберге.

Южнее Страсбурга танковые части союзников достигли Когенхейма и Боофцгейма и продвинулись примерно на 4 мили, преодолевая сопротивление противника.

В верхнем течении Рейна, близ швейцарской границы союзные войска заняли Розенау и несколько продвинулись в южных отрогах Вогез.

ЛОНДОН, 2 декабря. (ТАСС). В сообщении штаба вооруженных сил союзников на средиземноморском театре военных действий говорится, что в Италии части 8-й армии вновь продвинулись вперед между реками Ламоне и Монтоне. Индийские части 8-й армии после трехдневных ожесточенных боев овладели в этом районе сильно укрепленной деревней Альберето. Части 5-й армии отразили несколько контратак, нанеся противнику значительные потери. Севернее реки Ламоне занята высота Монте Джорнетто.

ПОРТ АНТВЕРПЕН ОТКРЫТ ДЛЯ СУДОВ СОЮЗНИКОВ

ЛОНДОН, 2 декабря. (ТАСС). Как передает американская радиостанция в Англии, порт Антверпен открыт для приема судов союзников. Крупные караваны судов уже разгружены в порту Антверпен.

Гестаповско-фалангистский террор в Испании

НЬЮ-ЙОРК, 2 декабря. (ТАСС). По сообщению журнала испанских республиканцев «Носотрос», издаваемого в Гаване, лица, недавно прибывшие из Испании, рассказывают о продолжающихся массовых расстрелах, арестах республиканцев, освобожденных из заключения, а также республиканцев, находившихся под подозрением. По их словам, в прошлом месяце в Барселоне было расстреляно 310 человек. Много людей расстреляно также в других испанских городах.

Выходящий в Гаване бюллетень «Нотисиас де Эспанья» сообщает, что, по словам лица, прибывшего из Испании, видные гитлеровцы вместе с семьями едут транзитом через Испанию, вероятно, в Латинскую Америку. Сотни бывших немецких военнослужащих вступили в фалангистские отряды и занимают важные посты в испанской регулярной армии. Несколько недель тому назад Франко усилил части, стоящие на пиренейской границе. Однако несмотря на террор, антифранкистское движение сейчас сильно, как никогда. В Испании выходит много подпольных изданий.

Английский корреспондент о положении в Бельгии

ЛОНДОН, 2 декабря. (ТАСС). Военный корреспондент Солон, пробывший три месяца в Бельгии, пишет в газете «Ньюс кроникл», что, насколько ему удалось установить, чистка в Бельгии состояла главным образом в том, что был арестован ряд лиц, сотрудничавших с оккупантами, но не игравших большой роли, в то время как видные лица, сотрудничавшие с немцами, оправдывающиеся тем, что они «были вынуждены так поступать», остаются на свободе.

«Я был свидетелем того, — пишет корреспондент,—как одно официальное лицо, которое «с полным удовольствием» занимало во время немецкой оккупации некий пост, выдавало к себе члена организации сопротивления для об'яснения, грубо заявляя этому патриоту, что его документы фальшивы. Я был изумлен обнаружить, что это обвинение уже выдвигалось четыре или пять месяцев тому назад. Тем не менее это дело торжественно разбиралось теперь и на этого патриота даже был наложен штраф».

Солон отмечает, что бары и кафе заполнены здоровыми молодыми людьми, которые буквально ничего не делают. Это — сыновья богатых родителей, у которых нет никакого чувства долга в отношении своей страны.

«Преобладающее большинство бельгийцев, — заявляет Солон, — не считает нынешнее правительство Пьерло своим правительством».

Продление чрезвычайных полномочий президента Рузвельта

НЬЮ-ЙОРК, 1 декабря. (ТАСС). Как сообщает агентство Ассошиэйтед Пресс из Вашингтона, палата представителей США огромным большинством голосов продлила на год закон о чрезвычайных полномочиях президента во время войны. Таким образом, если сенат даст на это согласие, то чрезвычайные полномочия президента на время войны будут продлены. Однако в законопроект включен пункт о праве судебных органов пересматривать действия любого правительственного учреждения, касающиеся определения приоритета (преимущественного права) при распределении материалов.

70-летие Уинстона Черчилля

ЛОНДОН, 30 ноября. (ТАСС). В связи с исполнившимся сегодня, 70-летием Премьер-Министра Уинстона Черчилля английские газеты публикуют статьи, посвященные государственной деятельности юбиляра.

Главари усташей готовятся к бегству

БЕЛГРАД, 2 декабря. (ТАСС). Радиостанция «Слободна Югославия» передает, что, по сообщениям из Загреба, за последние дни там сильно повысился курс золота и иностранной валюты. Это об'ясняется тем, что главари усташей, готовясь к бегству, усиленно скупают золото и валюту. По сообщению радиостанции, ближайшие помощники Павелича и другие главари усташей уже получили заграничные паспорта. Только за один день они получили 40 паспортов на выезд в Швейцарию.

С'ЕЗД СОЦИАЛ-ДЕМОКРАТИЧЕСКОЙ ПАРТИИ ФИНЛЯНДИИ

ХЕЛЬСИНКИ, 30 ноября. (ТАСС). Вчера закрылся с'езд социал-демократической партии Финляндии. В прениях, происходивших на с'езде, видное место занимал вопрос об оценке политики руководства партии и, в частности, ее лидера Таннера во время войны, а также вопрос об отношении к так называемой «группе шести». (Речь идет о шести деятелях финской социал-демократической партии, которые выступали против профашистской политики финского правительства, за что они были исключены из партии и посажены в тюрьму, откуда их освободили только после заключения перемирия).

Хотя деятельность Таннера подверглась критике со стороны ряда оппозиционных делегатов с'езда, последний под влиянием лидеров, несущих ответственность за всю прошлую политику партии, не осудил Таннера. Комиссия по вопросам процедуры, выделенная с'ездом, ограничилась заявлением о том, что «роль Таннера в общей судьбе страны слишком преувеличена». Таннер сам снял свою кандидатуру при выборах руководящего органа социал-демократической партии — исполкома. Однако в составе вновь избранного исполкома большинство составляют сторонники политики, осуществлявшейся исполкомом социал-демократической партии во время войны.

Вместе с тем с'езд одобрил предложение комиссии по вопросам процедуры, в котором говорилось о том, что «решение об исключении из партии «группы шести» было обоснованным». Очевидно, пытаясь смягчить впечатление от этой резолюции, комиссия добавила к своему предложению, что «это не должно служить препятствием для возвращения «группы шести» в партию, если члены группы сами этого желают и будут выполнять решения партии и ее органов».

ОТСТАВКА РУМЫНСКОГО ПРАВИТЕЛЬСТВА

БУХАРЕСТ, 2 декабря. (ТАСС). Сегодня глава румынского правительства генерал Санатеску вручил королю заявление об отставке правительства.

ОТКАЗ БОНОМИ СФОРМИРОВАТЬ ПРАВИТЕЛЬСТВО

РИМ, 30 ноября. (ТАСС). В официальном коммюнике, опубликованном сегодня в 8 часов вечера, говорится, что наместник королевства после консультации принял Бономи и предложил ему сформировать новое правительство. Бономи воздержался от того, чтобы принять это предложение.

К СФОРМИРОВАНИЮ НОВОГО ПОЛЬСКОГО ЭМИГРАНТСКОГО ПРАВИТЕЛЬСТВА

НЬЮ-ЙОРК, 30 ноября. (ТАСС). Лондонский корреспондент газеты «П. М.» Ку заявляет, что состав нового эмигрантского польского правительства в Лондоне, возглавляемого Арцишевским, «производит впечатление олицетворения ненависти к Советскому Союзу».

По следам наших выступлений

Почиковский райком ВКП(б) обсудил опубликованную в № 203 газеты «Горьковская коммуна» статью **—«Почему в Почиковском районе запущено животноводство»** и признал изложенные в ней факты правильными.

Приняты меры по улучшению состояния животноводства в районе. Проведено совещание зоветработников. Закончена проверка готовности животноводческих ферм к зиме. В колхозе «Заря коммунизма» молодняк доведен до средней упитанности, план продуктивности в этом колхозе перевыполнен. Молочные продукты им сдаются в счет 1945 года. В колхозе «Об'единение» наведен порядок: карды и кормушки очищены от навоза, помещения для скота утеплены.

Ответственный редактор
В. А. КУРОЕДОВ.

ТЕАТР ОПЕРЫ И БАЛЕТА. 3 декабря—**«Тщетная предосторожность»**. Действительны билеты на оперу **«Царская невеста»**. Днем — **«Запорожец за Дунаем»**. 4—**«Раймонда»**.

ТЕАТР ДРАМЫ. 3—**«Бедность не порок»**, днем—**«Встреча в темноте»**, 4—**«Чайка»**.

МОСКОВСКИЙ ТЕАТР МУЗКОМЕДИИ. 3—**«Коломбина»**, 4—**«Гейша»**.

КИНО: Палас—**«Небо Москвы»**, Рекорд—**«Песнь о России»**, Художественный—**«За советскую родину»**, имени Маяковского—**«Петербургская ночь»**, Дворец культуры имени Ленина—**«Ураган»**.

ФАБРИКА «КРАСНЫЙ ОБУВЩИК»

об'являет прием учеников для подготовки счетоводов, диспетчеров, учетчиков, расчетчиков. Прием производится в отделе кадров фабрики ежедневно с 9 час. утра до 14 час. дня. Обращаться по адресу: г. Горький, Кожевенный пер., д. № 2, тел. 3-26-60.

МЕЖДУНАРОДНЫЙ ОБЗОР

Исполнился год с тех пор, как в Тегеране состоялась историческая встреча руководителей трех великих союзных держав—Председателя Совета Народных Комиссаров СССР И. В. Сталина, Президента Соединенных Штатов Америки Ф. Рузвельта и Премьер-Министра Великобритании У. Черчилля.

Этот год ознаменовался решающими успехами Красной Армии, которая нанесла гитлеровским полчищам ряд сокрушительных ударов, разбила и вывела из строя 120 дивизий немцев и их союзников, выбросила вон из пределов советской страны немецко-фашистских разбойников—советские войска перенесли военные действия на территорию Германии и начали освобождение Польши, Чехословакии, Норвегии. Вместе с народно-освободительной армией Красная Армия освободила Белград и продолжает громить немцев на территории Югославии. Под ударами советских воинов развалился и гитлеровский блок, из которого выпали Финляндия, Румыния и Болгария.

Жесточайшие поражения нанесли немцы также и на Западе. Союзные войска вышибли немцев из Франции, Бельгии, из Средней Италии. Они проникли на территорию Германии, пробивая пресловутую «линию Зигфрида».

«Совместные удары Красной Армии и англо-американских войск по гитлеровской Германии приблизили час победоносного окончания войны. Завершается окружение гитлеровской Германии, Логово фашистского зверя обложено со всех сторон, и никакие ухищрения врага не спасут его от неминуемого полного разгрома» (И. Сталин).

Гитлеровская Германия очутилась в тисках между двумя фронтами. В этом крупнейшее значение исторических решений Тегеранской конференции, ибо одновременные сокрушительные удары по фашистским захватчикам явились осуществлением планов, выработанных в Тегеране.

Тегеранская конференция—яркая демонстрация боевого сотрудничества великих держав. Блестящее выполнение принятых в Тегеране решений о совместном ударе по гитлеровской Германии свидетельствует о дальнейшем росте содружества великих союзников и укреплении союза демократических держав. Боевые действия, развернутые на основе Тегеранских решений, предвещают успешное, победоносное завершение войны Об'единенными нациями, предвещают полный разгром врага.

«Можно не сомневаться в том, что если боевой союз демократических держав выдержал испытания более чем трех лет войны и если он скреплен кровью народов, поднявшихся на защиту своей свободы и чести, то тем более этот союз выдержит испытания заключительной стадии войны» (И. Сталин).

Конференция в Тегеране не только предопределила ход войны, она заложила основу и для послевоенного сотрудничества великих держав в целях организации прочного и длительного мира. Великие державы в принятой ими декларации признали, что на них—основных участниках борьбы против гитлеровской Германии—лежит и главная ответственность за организацию и сохранение мира после войны. Успешное проведение в жизнь решений Тегеранской конференции сделало возможным обсуждение вопроса об организации международной безопасности. Об этом свидетельствует созыв конференции в Думбартон-Оксе, на которой были достигнуты значительные успехи.

Конференция в Тегеране похоронила надежды гитлеровских авантюристов на взрыв противогеманской коалиции. Развернувшееся на основе решений этой конференции боевое содружество великих союзных держав показывает, что в руках Об'единенных наций—ключ к победе и ключ к прочному и длительному миру.

* * *

Истекшая неделя ознаменовалась крупными успехами Красной Армии. Вновь разнеслись по стране победные залпы московских салютов. Войска маршала Толбухина форсировали Дунай севернее реки Драва, прорвали оборону противника на западном берегу Дуная, продвинулись в глубину до 40 километров, расширив прорыв до 150 километров по фронту. Красная Армия овладела городами Печ, Батажек, Мохач.

Войска маршала Малиновского заняли Эгер и Сиксо, важные укрепленные пункты немцев на венгерской территории. Не прекращаются бои за территории Чехословакии. Красная Армия 26 ноября овладела городами Михальоце и Гуменне.

Новые удары наносятся немцам и на западе, где их теснят наши союзники по всему фронту от Голландии до швейцарской границы. Центр борьбы—на севере, в районе между Аахеном и Кельном. Гитлеровцы сосредоточили здесь сравнительно большие силы, но именно поэтому они уже не в состоянии обеспечить оборону других участков, ибо фронт имеет протяжение в 600 километров. На юге французские и американские войска, продолжая успешное наступление, вышли к реке Рейн. Освобожден Страсбург. Севернее—союзные войска наступают из района Мец—Нанси.

Положение гитлеровской Германии осложняется тем, что она не может снять с Восточного фронта ни одной дивизии. Ей приходится воевать на два фронта. Случилось то, что больше всего пугало немцев: гитлеровская Германия окружена.

В этой обстановке, которая не сулит немцам ничего, кроме поражений, совсем смехотворно звучат утверждения немецко-фашистских военных обозревателей о том, что «все обстоит благополучно». Они, правда, сбиваются с тона, и пресловутый Дитмар в своем очередном обзоре заявил, что нельзя «не воздать должное немалому усилию союзников». Однако ему все еще хочется убедить немцев, что «переходный период» между «вчера и завтра» продолжается. Дитмар не может не признать поражений, ибо они очевидны. «Мы, говорит он, все еще недостаточно сильны для того, чтобы всюду иметь возможность противопоставить наступающему противнику ту боевую силу, которая соответствовала бы требованиям обстановки».

Видоизменяя формулу «мы еще недостаточно сильны», Дитмар хочет сказать, что Германия может стать сильнее. Но для всех ясно, что Германия из года в год становится все слабее и слабее и едва ли найдется в Германии много дурачков, которые поверят заверашемуся радиогенералу.

Выступление Дитмара с подобным утверждением неслучайно: таков курс гитлеровской «пропаганды».

Пьяница Лей тоже пытается уверить своих слушателей, что Германия способна расширить свое военное производство. Однако все эти пустые слова, вся эта брехня рушится при соприкосновении с фактами. А факты таковы: немцы потеряли Никополь, потеряли Балканы, потеряли Венгрию. Но по утверждению зарубежной печати, это значит, что если в прошлом году немцы получили 350 тысяч тонн марганца, то в этом—только 70 тысяч тонн. В результате потери Петсамо на севере и Греции на юге они лишились 90 процентов никеля. С потерей Финляндии и Балкан утерян молибден, немцы почти лишены кобальта. Вместо 35 миллионов тонн стали, Германия может выплавить только 7 миллионов тонн. Из всего этого следует лишь один вывод: плохи, безнадежно плохи дела гитлеровцев.

* * *

Польское эмигрантское правительство переживает кризис. «Социалист» Квапинский не смог сформировать правительство. Теперь это поручено Арцишевскому, тоже «социалисту» типа Квапинского. От такой замены картина мало изменилась. Кризис не стал менее острым и менее безнадежным. Ибо это не просто «кризис правительства» — это кризис польской эмиграции, кризис давний, который от времени до времени прорывается с особой силой наружу.

В чем суть правительственного кризиса? В том, что реакционная клика Рачкевич—Квапинский решила сорвать все попытки Миколайчика довести до конца начатые им переговоры, для которых он дважды ездил в Москву. Иного и не могло быть. Миколайчик потерпел крушение потому, что захотел примирить непримиримое—черную реакцию с демократией. Реакционная клика, разрешая Миколайчику вести переговоры, маневрировала, рассчитывая на то, что ей удастся заручиться поддержкой союзных стран в проведении антисоветской политики. Когда же наметилась перспектива соглашения в результате переговоров Миколайчика, польские реакционеры сорвали все его усилия и вынудили его подать в отставку.

Сейчас яснее, чем когда бы то ни было, что реакционные круги Польши не отказались от своих старых авантюристических замыслов, от своих антисоветских планов.

По последним сведениям, после провала попыток Квапинского сформировать новое эмигрантское правительство, «эмигрантский» президент Рачкевич назначил премьер-министром Томаша Арцишевского. В сформированном им правительстве не замешены три министерских поста, так как они предназначаются для представителей крестьянской партии (к которой принадлежит Миколайчик), отказавшейся участвовать в правительстве. По оценке американской газеты «П. М.», состав нового эмигрантского польского правительства в Лондоне «производит впечатление олицетворения ненависти к Советскому Союзу».

Банкроты и авантюристы выдали себя. Честным польским патриотам нет и не может быть места в компании с кликой Рачкевича и его присных. Все польские патриоты служат польскому народу, об'единенные Польским Комитетом Национального Освобождения.

Польский народ ведет вместе с Советским Союзом упорную жестокую борьбу против гитлеровской Германии. Он давно и с презрением отвернулся от реакционной профашистской эмигрантщины, от которой пахнет плесенью и мертвечиной.

Я. ВИКТОРОВ.

АДРЕС РЕДАКЦИИ: г. Горький, 5, ул. Свердлова, 23. ТЕЛЕФОНЫ: отв. секретарь — 3-29-71, 3-55-91; отделы: парт. жизни — 3-24-33, промышленности и транспорта — 3-50-29, реки — 4-09, сельского хозяйства — 3-35-74, писем — 3-43-04, 3-46-99.
МЦ 24548. Горьковский Полиграф, ул. Фигнер, 32. Тираж 81200. Размер 64 X 42.