Пролетарии всех стран, соединяйтесь!

XXVIII ГОД ИЗДАНИЯ

Горьковская Коммуна

Орган Горьковского обкома и горкома ВКП(б), областного и городского Советов депутатов трудящихся

№ 17 (7846) | Суббота, 20 января 1945 года | Цена 20 коп.

Войска 3-го Белорусского фронта перешли в наступление и прорвали долговременную глубоко эшелонированную оборону немцев в Восточной Пруссии.

Перешли в наступление также войска 4-го Украинского фронта, прорвав сильно укрепленную оборону противника западнее города САНОК.

Войска 1-го Украинского, 1-го и 2-го Белорусских фронтов, продолжая развивать наступление, вчера заняли на территории ПОЛЬШИ крупные города и важные хозяйственные центры и узлы коммуникаций ЛОДЗЬ, КРАКОВ, МЛАВА, ДЗЯЛДОВО, ПЛОНЬСК, ВЕЛЮНЬ, ТАРНУВ, КУТНО, ТОМАШУВ, ГОСТЫНИН, ЛЕНЧИЦА, ОПОЧНО и более 1700 других населенных пунктов.

Слава героическим советским воинам!

Смерть немецко-фашистским захватчикам!

ПРИКАЗ
Верховного Главнокомандующего

Командующему войсками 4-го Украинского фронта

Генералу армии ПЕТРОВУ

Начальнику штаба фронта

Генерал-лейтенанту КОРЖЕНЕВИЧУ

Войска 4-го УКРАИНСКОГО фронта, перейдя в наступление 15 января из района западнее города САНОК, прорвали сильно укрепленную оборону противника и за четыре дня наступательных боев продвинулись вперед до 80 километров, расширив прорыв до 60 километров по фронту.

В ходе наступления войска фронта форсировали реки ВИСЛОКА и ДУНАЕЦ и овладели городами ЯСЛО и ГОРЛИЦЕ—важными опорными пунктами обороны немцев на Краковском направлении, а также с боями заняли свыше 400 других населенных пунктов.

В боях при прорыве обороны немцев и овладении городами ЯСЛО и ГОРЛИЦЕ отличились войска генерал-полковника МОСКАЛЕНКО, генерал-лейтенанта ВОРОБЬЕВА, генерал-лейтенанта БОНДАРЕВА, генерал-майора ШМЫГО, генерал-майора БУШЕВА, генерал-майора ГУСЕВА, генерал-майора КИСЕЛЕВА, генерал-майора ВАСИЛЕВСКОГО, полковника МАТУСЕВИЧА, полковника БУШТРУКА, полковника ТОМИЛОВСКОГО, генерал-майора ИВАНОВСКОГО, полковника ВАСИЛЬЕВА, генерал-майора ПАРХОМЕНКО, подполковника ФЕДОРЧЕНКО; артиллеристы генерал-лейтенанта артиллерии КАРИОФИЛЛИ, полковника СМИРНОВА, полковника СОКОЛОВА, полковника ЗАИЦЕВА, полковника САВИЦКОГО, полковника ЗАПОРОЖЧУКА, полковника СЕРГЕЕВА, генерал-майора артиллерии БАЛАШОВА, полковника ШЕВЧЕНКО, подполковника КАРТАШОВА, полковника ЦИВЧИНСКОГО, подполковника РАЕВА, полковника НИКИТИНА, подполковника ЗАИКИНА; танкисты генерал-майора танковых войск ШИРОБОКОВА, полковника ХОПКО, майора ВИТКОВСКОГО; летчики генерал-лейтенанта авиации ЖДАНОВА, генерал-майора авиации ИЗОТОВА, генерал-майора авиации КОТЕЛЬНИКОВА, генерал-майора авиации ГОЛОВНЯ, генерал-майора авиации УХОВА, генерал-майора авиации ЛАКЕЕВА, полковника СЕМЕНОВА, полковника ОБУХОВА, полковника ЧУК, майора МАРГОШИНА, майора ШУЛЬГИНА; саперы генерал-майора инженерных войск КОЛЕСНИКОВА, полковника НАУМОВА, полковника ХАЛИЗЕВА, майора ПАНКРАТОВА, майора ПОЛИЩУКА; связисты генерал-лейтенанта войск связи МАТВЕЕВА, полковника ТАРУНИНА, полковника СТЕПАНЯНА, полковника АРСЕНЬЕВА, подполковника НУЖДИНА, майора государственной безопасности КОРОТКОВА.

В ознаменование одержанной победы соединения и части, наиболее отличившиеся в боях при прорыве обороны немцев и овладении городами ЯСЛО и ГОРЛИЦЕ, представить к присвоению наименований «ЯСЛОВСКИХ» и «ГОРЛИЦСКИХ» и к награждению орденами.

Сегодня, 19 января, в 18 часов столица нашей Родины МОСКВА от имени Родины салютует доблестным войскам 4-го Украинского фронта, прорвавшим оборону немцев и овладевшим городами ЯСЛО и ГОРЛИЦЕ, — двадцатью артиллерийскими залпами из двухсот двадцати четырех орудий.

За отличные боевые действия ОБ'ЯВЛЯЮ БЛАГОДАРНОСТЬ руководимым Вами войскам, участвовавшим в боях при прорыве обороны немцев и за освобождение городов ЯСЛО и ГОРЛИЦЕ.

Вечная слава героям, павшим в боях за свободу и независимость нашей Родины!

Смерть немецким захватчикам!

Верховный Главнокомандующий
Маршал Советского Союза И. СТАЛИН.

19 января 1945 года. № 229.

ПРИКАЗ
Верховного Главнокомандующего

Командующему войсками 1-го Украинского фронта

Маршалу Советского Союза КОНЕВУ

Начальнику штаба фронта

Генералу армии СОКОЛОВСКОМУ

Войска 1-го УКРАИНСКОГО фронта, в результате умелого обходного маневра в сочетании с атакой с фронта, сегодня, 19 января, штурмом овладели древней столицей и одним из важнейших культурно-политических центров союзной нам Польши — городом КРАКОВ — мощным узлом обороны немцев, прикрывающим подступы к Домбровскому угольному району.

В боях за овладение городом КРАКОВ отличились войска генерал-лейтенанта КОРОВНИКОВА, генерал-полковника КУРОЧКИНА, генерал-майора КОВАЛЬЧУКА, генерал-майора ГОНЧАРОВА, генерал-майора КОЗАЧЕК, генерал-майора АНДРЕЕВА, генерал-майора ОЗИМИНА, генерал-майора ТЕРТЫШНОГО, генерал-майора ГРИШИНА, полковника ВИНОГРАДОВА, полковника РОМАШИНА, генерал-майора ЗУБОВА, полковника ПЕТРЕНКО, полковника КУЧЕРЕНКО, полковника КАЗАРИНОВА, генерал-майора МЕТАЛЬНИКОВА, генерал-майора РОДИОНОВА; танкисты генерал-полковника танковых войск НОВИКОВА, генерал-лейтенанта танковых войск ПОЛУБОЯРОВА, полковника ВОЛКОВА, генерал-майора танковых войск РОМАНОВА, полковника ДУШАКА, подполковника ПРИХОДЬКО, подполковника КУРКОТКИНА, подполковника СКИДАНОВА, полковника ЛЕОНОВА, подполковника ИЩЕНКО, подполковника СИМЧЕНКО, полковника ЧИСТЯКОВА, подполковника КУЗНЕЦОВА, подполковника ГУМЕНЧУКА; артиллеристы генерал-лейтенанта артиллерии СЕМЕНОВА, генерал-майора артиллерии ДОРОФЕЕВА, генерал-майора артиллерии КАБАТЧИКОВА, генерал-майора артиллерии ВОЛКЕНШТЕЙНА, полковника КУПИНА, полковника БАРСОВА; летчики генерал-полковника авиации КРАСОВСКОГО, генерал-майора авиации ПРОНИНА, генерал-лейтенанта авиации РЯЗАНОВА, генерал-майора авиации ГОРЛАЧЕНКО, генерал-майора авиации АРХАНГЕЛЬСКОГО, генерал-майора авиации ПОЛБИНА, генерал-лейтенанта авиации УТИНА, полковника МАЧИНА, полковника КОЖЕМЯКИНА, полковника ЧУМАЧЕНКО, подполковника ШУНДРИКОВА, подполковника ДОНЧЕНКО; саперы генерал-лейтенанта инженерных войск ГАЛИЦКОГО, полковника БУЛАХОВА, генерал-майора инженерных войск КОНЦЕВОГО, полковника СЕРЕБРЯКОВА, полковника КОРДЮКОВА, полковника КОСТЕНКО; связисты генерал-лейтенанта войск связи БУЛЫЧЕВА, полковника РОГОВА, генерал-майора НЕСТЕРОВА, подполковника ДЕНИСЕНКО, подполковника государственной безопасности ГРИВ.

В ознаменование одержанной победы соединения и части, наиболее отличившиеся в боях за овладение КРАКОВОМ, представить к присвоению наименования «КРАКОВСКИХ» и к награждению орденами.

Сегодня, 19 января, в 20 часов столица нашей Родины МОСКВА от имени Родины салютует доблестным войскам 1-го Украинского фронта, овладевшим древней столицей союзной нам Польши городом КРАКОВ, — двадцатью четырьмя артиллерийскими залпами из трехсот двадцати четырех орудий.

За отличные боевые действия ОБ'ЯВЛЯЮ БЛАГОДАРНОСТЬ руководимым Вами войскам, участвовавшим в боях за освобождение КРАКОВА.

Вечная слава героям, павшим в боях за свободу и независимость нашей Родины и союзной нам Польши!

Смерть немецким захватчикам!

Верховный Главнокомандующий
Маршал Советского Союза И. СТАЛИН.

19 января 1945 года. № 230.

ПРИКАЗ
Верховного Главнокомандующего

Командующему войсками 3-го Белорусского фронта

Генералу армии ЧЕРНЯХОВСКОМУ

Начальнику штаба фронта

Генерал-полковнику ПОКРОВСКОМУ

Войска 3-го БЕЛОРУССКОГО фронта, перейдя в наступление, при поддержке массированных ударов артиллерии и авиации прорвали долговременную глубоко эшелонированную оборону немцев в Восточной Пруссии и, преодолевая упорное сопротивление противника, за пять дней наступательных боев продвинулись вперед до 45 километров, расширив прорыв до 60 километров по фронту.

В ходе наступления войска фронта штурмом овладели укрепленными городами ПИЛЬКАЛЛЕН, РАГНИТ и сильными опорными пунктами обороны немцев ШИЛЛЕНЕН, ЛАЗДЕНЕН, КУССЕН, НАУИЕНИНГКЕН, ЛЕНГВЕТЕН, КРАУПИШКЕН, БРАКУПЕНЕН, а также с боями заняли более 600 других населенных пунктов.

В боях при прорыве обороны немцев отличились войска генерал-лейтенанта ЛУЧИНСКОГО, генерал-лейтенанта ЛЮДНИКОВА, генерал-полковника КРЫЛОВА, генерал-майора РОГАЧЕВСКОГО, генерал-майора СИМИНОВСКОГО, генерал-майора ПРИХИДЬКО, генерал-майора АЛЕКСАНДРОВА, генерал-майора ПЕРЕКРЕСТОВА, генерал-майора ВЕЙКИНА, генерал-майора КАЗАРЦЕВА, генерал-майора БАТИЦКОГО, генерал-майора ОЛЕШЕВА, генерал-лейтенанта БЕЗУГЛОГО, генерал-майора ИВАНОВА, генерал-майора КУЗНЕЦОВА, генерал-майора ДАНИЛОВА, генерал-майора ДОНЕЦ, генерал-майора ЛАСКИНА, генерал-майора КАЗАРЯН, генерал-майора ГЛАДЫШЕВА, генерал-майора КУШНАРЕНКО, генерал-майора ПАПЧЕНКО, полковника ЗАРЕЦКОГО, полковника БИБИКОВА, полковника КОЖАНОВА, генерал-майора ВЛАДЫЧАНСКОГО, генерал-майора СЫЧЕВА; артиллеристы генерал-полковника артиллерии БАРСУКОВА, генерал-лейтенанта артиллерии НИЛОВСКОГО, генерал-майора артиллерии МАКАШУТИНА, генерал-майора артиллерии ФЕДОРОВА, генерал-майора артиллерии ПЕТРОПАВЛОВСКОГО, генерал-лейтенанта артиллерии ДЕРЕШ, генерал-лейтенанта артиллерии САЛЛИЧКО, полковника КУЗНЕЦОВА, генерал-майора артиллерии ПОПОВА, генерал-майора артиллерии ЯКОВЛЕВА, генерал-майора артиллерии КОРСАНОВА, генерал-майора артиллерии КОЛОТИЛОВА, полковника СТРУЕВА, полковника ПОПОВА, полковника СЕДОВА, полковника ЗАСЕКИНА, полковника АЛЕШКИНА, подполковника КОТЛЯРЕВСКОГО; танкисты генерал-полковника танковых войск РОДИНА, генерал-лейтенанта танковых войск БУТКОВА, генерал-лейтенанта танковых войск БУРДЕЙНОГО, полковника ЦИНЧЕНКО, полковника СЕМЕНЮКА, полковника БАБЕНКО, подполковника ШМАКОВА, подполковника БУРМИСТРОВА, подполковника СУРНИНА, подполковника ХАЛИЕВА, полковника СОММЕР, полковника ЛОСИКА, полковника КЛИНФЕЛЬД, подполковника ШАНИНА, полковника ПРОКОПЕНКО; летчики генерал-полковника авиации ХРЮКИНА, генерал-майора авиации БЕЛОВА, генерал-лейтенанта авиации УШАКОВА, генерал-майора авиации АНДРЕЕВА, генерал-майора авиации ЗАХАРОВА, полковника ПРУТКОВА, полковника ЗИМИНА, полковника ХАТМИНСКОГО, подполковника ЗАКЛЕПА, генерал-майора авиации ШЕВЧЕНКО, полковника ШИНКАРЕНКО, полковника ЧУЧЕВА, генерал-майора авиации НЕЧИПОРЕНКО, полковника АНДРЕЕВА, генерал-майора авиации МОЛОКОВА, подполковника РОДИНА, майора ДЕЛЬФИНО; саперы генерал-лейтенанта инженерных войск БАРАНОВА, полковника ЛЕИМАНА, генерал-майора инженерных войск ГНЕДОВСКОГО, генерал-майора инженерных войск ЖИРОВА, подполковника ПОПЛАВСКОГО, полковника ЛУКАШЕНКО, полковника ПАРХОМЧУКА, генерал-майора инженерных войск ПОШЕХОНЦЕВА, полковника АНТОНОВА, полковника СОКОЛОВА; связисты генерал-лейтенанта войск связи БУРОВА, полковника ПРИХОДАЙ, генерал-майора войск связи СОРОКИНА, полковника ПЛОТКИНА, подполковника КАСЬЯНОВА, подполковника КУЛТАШЕВА, полковника ЮРКОВЕЦКОГО.

В ознаменование одержанной победы соединения и части, наиболее отличившиеся в боях при прорыве обороны немцев, представить к награждению орденами.

Сегодня, 19 января, в 21 час столица нашей Родины МОСКВА от имени Родины салютует доблестным войскам 3-го Белорусского фронта, прорвавшим оборону немцев в Восточной Пруссии, — двадцатью артиллерийскими залпами из двухсот двадцати четырех орудий.

За отличные боевые действия ОБ'ЯВЛЯЮ БЛАГОДАРНОСТЬ руководимым Вами войскам, участвовавшим в боях при прорыве обороны немцев.

Вечная слава героям, павшим в боях за свободу и независимость нашей Родины!

Смерть немецким захватчикам!

Верховный Главнокомандующий
Маршал Советского Союза И. СТАЛИН.

19 января 1945 года. № 231.

ПРИКАЗ
Верховного Главнокомандующего

Командующему войсками 1-го Белорусского фронта

Маршалу Советского Союза ЖУКОВУ

Начальнику штаба фронта

Генерал-полковнику МАЛИНИНУ

Войска 1-го БЕЛОРУССКОГО фронта, продолжая стремительное наступление, сегодня, 19 января с боем овладели крупнейшим промышленным центром Польши — городом ЛОДЗЬ и городами КУТНО, ТОМАШУВ (ТОМАШОВ), ГОСТЫНИН и ЛЕНЧИЦА, — важными узлами коммуникаций и опорными пунктами обороны немцев.

В боях за овладение городами ЛОДЗЬ, КУТНО, ТОМАШУВ, ГОСТЫНИН и ЛЕНЧИЦА отличились войска генерал-полковника ЧУЙКОВА, генерал-полковника ЦВЕТАЕВА, генерал-полковника КОЛПАКЧИ, генерал-полковника БЕЛОВА, генерал-лейтенанта ХАЛЮЗИНА, генерал-лейтенанта ПУЛКО-ДМИТРИЕВА, генерал-майора БЕЛЯВСКОГО, генерал-майора ВЛАДИМИРСКОГО, генерал-майора ОРЛЕАНСКОГО, генерал-майора ШЕМЕНКОВА, генерал-майора СИЯЗОВА, генерал-майора ВЕРЖБИЦКОГО, генерал-майора БАКАНОВА, генерал-майора артиллерии ХЕТАГУРОВА; артиллеристы генерал-полковника артиллерии КАЗАКОВА, генерал-лейтенанта артиллерии ПОЖАРСКОГО, генерал-майора артиллерии ПЛАСКОВА, генерал-майора артиллерии ФРОЛОВА, генерал-майора артиллерии ИЗУМРУДОВА, генерал-майора артиллерии ЛЯРСКОГО, генерал-майора артиллерии КАМЕНСКОГО, генерал-майора артиллерии РОДИЧЕВА, полковника ПИЛИПЕНКО, полковника ЗНАЧЕНКО, полковника ГРЕХОВА, полковника КАЛИНИЧЕНКО, полковника ПОЧИТАЛОВА, полковника ФИЛИППОВИЧА, полковника КОЛЕСНИКОВА, полковника КАГАНА, полковника КОПЕЛЕВА, полковника ПУПКОВА, подполковника КАРАИЧЕВА; танкисты генерал-лейтенанта танковых войск ОРЕЛА, генерал-полковника танковых войск БОГДАНОВА, генерал-полковника танковых войск КАТУКОВА, генерал-лейтенанта РАДЗИЕВСКОГО, генерал-лейтенанта танковых войск ШАЛИНА, генерал-лейтенанта танковых войск КИРИЧЕНКО, генерал-майора танковых войск ЮЩУКА, генерал-майора танковых войск ВЕДЕНЕЕВА, генерал-майора танковых войск ТЕЛЯКОВА, генерал-майора ДРЕМОВА, полковника БАБАДЖАНЯНА, полковника БОЙКО, полковника ЖАРИКОВА, полковника ЛУКЬЯНОВА, полковника ЖАРОВА, полковника ГУСАКОВСКОГО, полковника ЛИПАТЕНКОВА, полковника АНФИМОВА, полковника КОШЕЛЕВА, полковника ТЕМНИКА, полковника СОЛОВЬЕВА, полковника МОРГУНОВА, полковника КУЗНЕЦОВА, полковника БАРАНЮКА, полковника ШЕМЯКИНА, подполковника СМИРНОВА, подполковника СЕКУНДА; кавалеристы генерал-лейтенанта КРЮКОВА, генерал-лейтенанта КОНСТАНТИНОВА, генерал-майора ЯГОДИНА, генерал-майора МИЛЛЕРОВА, генерал-майора КУРСАКОВА, генерал-майора КОБЛОВА, генерал-майора ЧАЛЕНКО, генерал-майора БЕЛОВА; летчики генерал-полковника авиации РУДЕНКО, генерал-лейтенанта авиации БРАИКО, генерал-лейтенанта авиации САВИЦКОГО, генерал-майора авиации КРУПСКОГО, генерал-майора авиации СИДНЕВА, генерал-майора авиации ТОКАРЕВА, генерал-майора авиации ДЗУСОВА, генерал-майора авиации ТАТАНАШВИЛИ, генерал-майора авиации КАРАВАЦКОГО, генерал-майора авиации КОМАРОВА, полковника СМИРНОВА, полковника КОВАЛЕВА, полковника МИРОНОВА, полковника ЧИРВА, полковника ТИМОФЕЕВА, полковника БЕЛОУСОВА, полковника ИСАЕВА, полковника КОРЯГИНА, полковника ИВАНОВА, полковника БЕРКАЛЬ, полковника ФЕДОРЕНКО, полковника ФЕДОРОВА, полковника БУЗЫЛЕВА, полковника СУХОРЯБОВА, подполковника НАКОНЕЧНИКОВА, подполковника ТИЩЕНКО, подполковника КОМАРОВА; саперы генерал-полковника инженерных войск ПРОШЛЯКОВА, генерал-майора инженерных войск ТКАЧЕНКО, генерал-майора инженерных войск ЯКОВЛЕВА, генерал-майора инженерных войск ВОРОНОВА, полковника БЕЛЬСКОГО, полковника ХАРЧЕВИНА, полковника БОРИСОВА, полковника ВАНДЫШЕВА, подполковника КУЗНЕЦОВА; связисты генерал-лейтенанта войск связи МАКСИМЕНКО, полковника СМОЛИЯ, полковника ЧЕРКАСОВА, подполковника ЗАХАРОВА, полковника КАЛЕЧИЦА, подполковника ВАКИШ.

В ознаменование одержанной победы соединения и части, наиболее отличившиеся в боях за овладение городами ЛОДЗЬ, КУТНО, ТОМАШУВ (ТОМАШОВ), ГОСТЫНИН и ЛЕНЧИЦА, представить к присвоению наименований «ЛОДЗИНСКИХ» и «ТОМАШОВСКИХ» и к награждению орденами.

Сегодня, 19 января, в 23 часа столица нашей Родины МОСКВА от имени Родины салютует доблестным войскам 1-го Белорусского фронта, овладевшим городами ЛОДЗЬ, КУТНО, ТОМАШУВ, ГОСТЫНИН и ЛЕНЧИЦА, — двадцатью четырьмя артиллерийскими залпами из трехсот двадцати четырех орудий.

За отличные боевые действия ОБ'ЯВЛЯЮ БЛАГОДАРНОСТЬ руководимым Вами войскам, участвовавшим в боях за освобождение ЛОДЗЬ и других названных городов.

Вечная слава героям, павшим в боях за свободу и независимость нашей Родины!

Смерть немецким захватчикам!

Верховный Главнокомандующий
Маршал Советского Союза И. СТАЛИН.

19 января 1945 года. № 233.

ПРИКАЗ
Верховного Главнокомандующего

Командующему войсками 2-го Белорусского фронта

Маршалу Советского Союза РОКОССОВСКОМУ

Начальнику штаба фронта

Генерал-лейтенанту БОГОЛЮБОВУ

Войска 2-го БЕЛОРУССКОГО фронта, развивая наступление, сегодня, 19 января, штурмом овладели городами МЛАВА и ДЗЯЛДОВО (ЗОЛЬДАУ) — важными узлами коммуникаций и опорными пунктами обороны немцев на подступах к южной границе Восточной Пруссии и городом ПЛОНЬСК — крупным узлом коммуникаций и опорным пунктом обороны немцев на правом берегу Вислы.

В боях за овладение городами МЛАВА, ДЗЯЛДОВО (ЗОЛЬДАУ) и ПЛОНЬСК отличились войска генерал-лейтенанта ГУСЕВА, генерал-полковника БАТОВА, генерал-полковника ФЕДЮНИНСКОГО, генерал-лейтенанта ГЛЕБОВА, генерал-лейтенанта БОБКОВА, генерал-лейтенанта КОКОРЕВА, генерал-лейтенанта КОЛГАНОВА, генерал-лейтенанта АЛЕКСЕЕВА, генерал-майора ЧУВАКОВА, генерал-лейтенанта ЭРАСТОВА, генерал-лейтенанта ПОЛЕНОВА, полковника ЦЫПЛЕНКОВА, генерал-майора КАЗАКЕВИЧА, генерал-майора ФРОЛЕНКОВА, генерал-майора БОРИСОВА, генерал-майора ДЖАНДЖГАВА, генерал-майора ГРЕБЕННИКА, генерал-майора РАХИМОВА, полковника БЕЛИЧКО, генерал-майора ТЕРЕМОВА, генерал-майора РАДЫГИНА, генерал-майора БОРЩЕВА; артиллеристы генерал-полковника артиллерии СОКОЛЬСКОГО, генерал-майора артиллерии ФЕДОРОВА, генерал-майора артиллерии РОГОЗИНА, генерал-майора артиллерии КОЗНОВА, подполковника ЗЕЛЕНОВА, полковника КУШНЕРА, полковника ЕЩЕВА; танкисты генерал-майора танковых войск МАЛАХОВА, генерал-лейтенанта танковых войск ПОПОВА, генерал-майора танковых войск ПАНОВА, полковника ЯЧНИК, подполковника МЛАДЕНЦЕВА, подполковника ГРАДЗЕЛИШВИЛИ; летчики генерал-полковника авиации ВЕРШИНИНА, генерал-майора авиации АЛЕКСЕЕВА, генерал-лейтенанта авиации ОСИПЕНКО, генерал-майора авиации БОРИСЕНКО, генерал-майора авиации ГЕТЬМАНА, полковника ПОКАЕВОГО, полковника ВОЛКОВА, полковника ВУСС, полковника СМОЛОВИКА, полковника КАЛУГИНА, полковника ВИНОГРАДОВА, полковника ДОДОНОВА, полковника ПЕТРОВА; саперы генерал-майора инженерных войск БЛАГОСЛАВОВА, полковника ВИЗИРОВА, полковника ШИТИКОВА, полковника РЕПИНА; связисты генерал-майора войск связи БОРЗОВА, генерал-майора войск связи МАМОТКО, подполковника ПРОТАСЕВИЧА.

В ознаменование одержанной победы соединения и части, наиболее отличившиеся в боях за овладение МЛАВА, ДЗЯЛДОВО (ЗОЛЬДАУ) и ПЛОНЬСК, представить к присвоению наименований «МЛАВСКИХ» и «ПЛОНЬСКИХ» и к награждению орденами.

Сегодня, 19 января, в 22 часа столица нашей Родины МОСКВА от имени Родины салютует доблестным войскам 2-го Белорусского фронта, овладевшим городами МЛАВА, ДЗЯЛДОВО (ЗОЛЬДАУ) и ПЛОНЬСК, — двадцатью артиллерийскими залпами из двухсот двадцати четырех орудий.

За отличные боевые действия ОБ'ЯВЛЯЮ БЛАГОДАРНОСТЬ руководимым Вами войскам, участвовавшим в боях за освобождение МЛАВА, ДЗЯЛДОВО (ЗОЛЬДАУ) и ПЛОНЬСК.

Вечная слава героям, павшим в боях за свободу и независимость нашей Родины!

Смерть немецким захватчикам!

Верховный Главнокомандующий
Маршал Советского Союза И. СТАЛИН.

19 января 1945 года. № 232.

Верховному Главнокомандующему Маршалу Советского Союза СТАЛИНУ

МОСКВА. КРЕМЛЬ.

Радостно взволнованные освобождением нашей замученной столицы Варшавы, освобождением миллионов наших братьев и сестер, тысяч городов и сел выражаем Вам, Маршал Сталин, от имени всего польского народа и в Вашем лице доблестной Красной Армии и всему советскому народу самую глубокую и искреннюю благодарность.

Польский народ никогда не забудет, что он получил свободу и возможность восстановления своей независимой государственной жизни благодаря блестящим победам советского оружия и благодаря обильно пролитой крови героических советских бойцов.

Переживаемые сейчас нашим народом радостные дни освобождения от германского ига еще сильнее укрепят нерушимую дружбу между нашими народами.

Президент Крайовой Рады Народовой БЕРУТ,
Премьер-министр Временного Правительства
ОСУБКА-МОРАВСКИЙ,
Главнокомандующий Войска Польского
Генерал-полковник РОЛЯ-ЖИМЕРСКИЙ.

Президенту Крайовой Рады Народовой
г-ну Б. БЕРУТ,
Премьер-министру Временного Правительства
Польской Республики
г-ну Э. ОСУБКА-МОРАВСКОМУ,
Главнокомандующему Войска Польского
Генерал-полковнику М. РОЛЯ-ЖИМЕРСКОМУ,
Люблин.

Сердечно благодарю Вас за выраженные Вами дружеские чувства в связи с освобождением столицы Польской Республики—Варшавы.

Выражаю уверенность, что совместные усилия Красной Армии и Польского Войска приведут к скорому и полному освобождению братского польского народа от ига немецко-фашистских захватчиков.

Да здравствует свободная и независимая демократическая Польша!

И. СТАЛИН.

ОТ СОВЕТСКОГО ИНФОРМБЮРО

ОПЕРАТИВНАЯ СВОДКА ЗА 19 ЯНВАРЯ

Войска 3-го БЕЛОРУССКОГО фронта, перейдя в наступление, при поддержке массированных ударов артиллерии и авиации прорвали долговременную глубоко эшелонированную оборону немцев в Восточной Пруссии и, преодолевая упорное сопротивление противника, за пять дней наступательных боев продвинулись вперед до 45 километров, расширив прорыв до 60 километров по фронту.

В ходе наступления войска фронта штурмом овладели укрепленными городами ПИЛЬКАЛЛЕН, РАГНИТ и сильными опорными пунктами обороны немцев ШИЛЛЕНЕН, ЛАЗДЕНЕН, КУССЕН, НАУИЕНИНГКЕН, ЛЕНГВЕТЕН, КРАУПИШКЕН, БРАКУПЕНЕН, а также с боями заняли более 600 других населенных пунктов и среди них УНТЕР-АЙСЕЛЬН, КАЛЛВЕЛЛЕН, ГИРРЕНЕН, ШУППИННЕН, ДРАУГУПЕНЕН, ЭДЕРКЕМЕН, КАРМОНЕН, ШОРШИНЕН, ГРОСС-КЛАЙН, ЗОДИНЕЛЕН, ДУГШТУПЕНЕН и железнодорожные станции ГРОСС ШОРЕЛЛЕН, РАУТЕНБЕРГ, НАУИЕНИНГКЕН, ТРАКЕНЕН, ГРОСС-КЛАЙН.

(Окончание см. на 2-й странице).

ОТ СОВЕТСКОГО ИНФОРМБЮРО

ОПЕРАТИВНАЯ СВОДКА ЗА 19 ЯНВАРЯ

(Окончание)

Войска 2-го БЕЛОРУССКОГО фронта, развивая наступление, 19 января штурмом овладели городами МЛАВА и ДЗЯЛДОВО (ЗОЛЬДАУ)—важными узлами коммуникаций и опорными пунктами обороны немцев на подступах к южной границе Восточной Пруссии и городом ПЛОНЬСК—крупным узлом коммуникаций и опорным пунктом обороны немцев на правом берегу ВИСЛЫ, а также с боями заняли более 350 других населенных пунктов, в том числе крупные населенные пункты ДРОНЖДЖЕВО, ЖЕНГНОВО, ШУМСК, ЛИПОВЕЦ, КОСЦЕЛЬНЫ, ШРЕНЬСК, РАДЗАНОВ, ШЕПКОВО, РАЦИОНЖ, БАБОШЕВО, ШЕРОМИН, НАБОРУВЕЦ, КРОЧЕВО и железнодорожные станции ГУРКИ, ВОНСКЕ, ГРУДУСК, НОСАЖЕВО, РАЦИОНЖ, БАБОШЕВО.

Войска 1-го БЕЛОРУССКОГО фронта, продолжая стремительное наступление, 19 января с боем овладели крупнейшим промышленным центром Польши—городом ЛОДЗЬ и городами КУТНО, ТОМАШУВ (ТОМАШОВ), ГОСТЫНИН, ЛЕНЧИЦА—важными узлами коммуникаций и опорными пунктами обороны немцев, а также с боями заняли город и железнодорожную станцию ОПОЧНО и более 800 других населенных пунктов, в том числе крупные населенные пункты ИЛУВ, КЕРНОЗЯ, СОБОТА, МОНКОЛИЦЕ, ЗГЕЖ, БЕНДКУВ.

Войска 1-го УКРАИНСКОГО фронта, в результате умелого обходного маневра в сочетании с атакой с фронта, 19 января штурмом овладели древней столицей и одним из важнейших культурно-политических центров союзной нам Польши—городом КРАКОВ—мощным узлом обороны немцев, прикрывающим подступы к Домбровскому угольному району, а также с боями заняли город и железнодорожный узел ВЕЛЮНЬ, город и крупный железнодорожный узел ТАРНУВ и более 600 других населенных пунктов, среди которых крупные населенные пункты БЕЛХАТУВ, ЛЕНКАВА, КАМЕНЬСК, ЛЕНКИНЬСКО, ПАЕНЧО, ОЖЕГУВ, ДЗЯЛОШИН, КРАШКОВИЦЕ, ПОНТНУВ, ПРАШКА (на польско-германской границе в 19 километрах юго-западнее города ВЕЛЮНЬ), РУДНИКИ, КШЕПИЦЕ, ТРУСКОЛЯСЫ, ОСТРОВЫ, РЕНКШОВИЦЕ, ВЛОДОВИЦЕ, КРОМОЛУВ, ОГРОДЗЕНЕЦ, КШЕШОВИЦЕ, РУДАВА, РАДЛУВ, ЖУХОВА, ТУХУВ и железнодорожные станции РОЗПША, ГОЖКОВИЦЫ, ЗЕМКОВИЦЕ, МЕДЗНО, КЛОБУЦК, ВРЕНЧИЦА, ПОНТНУВ, ЯНИНУВ, КШЕШОВИЦЕ, РУДАВА, ЗАБЕЖУВ.

Войска 4-го УКРАИНСКОГО фронта, перейдя в наступление 15 января из района западнее города САНОК, прорвали сильно укрепленную оборону противника и за четыре дня наступательных боев продвинулись вперед до 80 километров, расширив прорыв до 60 километров по фронту.

В ходе наступления войска фронта форсировали реки ВИСЛОКА и ДУНАЕЦ и овладели городами ЯСЛО и ГОРЛИЦЕ—важными опорными пунктами обороны немцев на Краковском направлении, а также с боями заняли свыше 400 других населенных пунктов, в том числе крупные населенные пункты ЗАКЛИЧИН, ЮРКУВ, ЧХУВ, ИВКОВА, РАЙБРОТ, ЛИМАНОВА, ЛИБРАНТОВА, ГРЫБУВ, РЫХВАЛЬД, БАРТНЕ, КРЕМПНА и железнодорожные станции СКОЛЫШИН, БЕЧ, ЗАГОЖАНЫ, ГРЫБУВ, ПТАШКОВА, МАРЦИНКОВИЦЕ.

В районе БУДАПЕШТА продолжались бои по уничтожению группировки противника, окруженной в западной части города (БУДА).

Южнее города СЕКЕШФЕХЕРВАР наши войска отбивали атаки крупных сил пехоты и танков противника и после упорных боев оставили несколько населенных пунктов.

За 18 января наши войска на всех фронтах подбили и уничтожили 184 немецких танка. В воздушных боях и огнем зенитной артиллерии сбито 59 самолетов противника.

* * *

▲ Войска 3-го Белорусского фронта перешли в наступление. Противник в течение длительного времени создавал свою оборону в Восточной Пруссии. После вторжения советских войск на территорию Восточной Пруссии осенью прошлого года немцы начали совершенствовать свои укрепления. Они построили глубоко эшелонированную оборону с железобетонными артиллерийскими и пулеметными дотами, а также бетонированными колодцами. Подступы к переднему краю немецкой обороны преграждали сплошные минные поля, противотанковые рвы и многочисленные надолбы. Защищая свое логово, гитлеровцы превратили в опорные пункты все поселки, фольварки и хутора, приспособив все каменные здания под огневые точки. Немецкое командование сосредоточило в Восточной Пруссии свои отборные дивизии.

Наступлению наших войск предшествовали мощные удары артиллерии и авиации. Бои носили крайне ожесточенный характер. Особенно упорные бои произошли за город Пилькаллен—важный узел шоссейных дорог. Гитлеровцы засели в домах и сопротивлялись с отчаянием людей, обреченных на гибель. Нашим подразделениям приходилось вышибать немцев из каждого дома. Не менее ожесточенные бои разгорелись за города Шилленен и Лазденен. Решительными ударами наши войска овладели этими городами. Сокрушая и вламывая оборону противника, советские войска настойчиво продвигались вперед и заняли более 600 населенных пунктов. Противник стянул в район прорыва сотни танков и самоходных орудий и с хода бросил их в бой. Вражеские контратаки следовали одна за другой. Однако немцы оказались не в силах приостановить наступление наших войск. Оборона противника в Восточной Пруссии прорвана. В ходе боев немцы понесли огромные потери в живой силе и технике. По неполным данным, нашими войсками за время наступления уничтожено до 300 танков и 600 орудий противника. Только убитыми немцы потеряли тысячи своих солдат и офицеров.

Наша авиация непрерывно наносит бомбо-штурмовые удары по скоплениям вражеских войск, по укреплениям противника и железнодорожным станциям. Советские летчики за пять дней наступления в воздушных боях сбили 123 немецких самолета.

▲ Войска 2-го Белорусского фронта, продолжая наступление, овладели городом Млава. Этот город расположен в 12 километрах от южной границы Восточной Пруссии. Немцы обороняли Млавский укрепленный район с невиданным доселе ожесточением. Противник срочно подтянул из Восточной Пруссии мотодивизию, а также бросил в контратаки батальоны «фолькс-штурма». Когда эти части были наголову разбиты, немцы ввели в бой курсантов Млавской танковой школы и отдельные пулеметные батальоны из резерва главного командования. Уличные бои продолжались всю ночь. К утру советские войска штурмом овладели городом. Остатки разбитых частей противника в беспорядке отступают. Захвачено много складов, автомашин, более 100 орудий и взято в плен 800 немецких солдат и офицеров.

▲ Войска 1-го Белорусского фронта развивали стремительное наступление. Вслед за подвижными частями к городу Лодзь с трех сторон подошли основные силы советской пехоты и артиллерии. Опасаясь окружения, враг особенно яростно оборонял район дорог, ведущих из Лодзи на запад. После упорных уличных боев наши войска сегодня полностью очистили город от немецких захватчиков. Лодзь—второй по величине польский город после Варшавы. В нем насчитывалось более 600 тысяч жителей. Лодзь является крупнейшим индустриальным центром Польши, в котором сосредоточено 60 процентов всей текстильной промышленности страны.

Советские танкисты, пехотинцы, артиллеристы и конники преследуют отступающего врага, не дают ему оторваться и навязывают гитлеровцам бои в невыгодных для них условиях. Наши войска, овладевшие городом Лович, совершили стремительный бросок и с хода овладели городом Кутно. Этот город расположен на магистрали Варшава—Познань и является важным узлом железных дорог. Стремительно продираясь вперед, наши войска уничтожают разгромленные и разрозненные части противника, потерявшие управление и скрывающиеся в лесах. Только бойцами Н-ского соединения в течение дня при ликвидации одной вражеской группировки взято в плен 2.370 немецких солдат и офицеров.

▲ Войска 1-го Украинского фронта, завязавшие вчера бои севернее Кракова, прорвали внешний и внутренний оборонительные обводы и начали штурм города. Пытаясь отстоять город, немцы спешно подтянули с других участков фронта четыре пехотных дивизии. Однако все контратаки гитлеровцев закончились неудачей. Советские пехотинцы, во взаимодействии с танкистами, при поддержке авиации и артиллерии, сегодня полностью очистили Краков от немецко-фашистских захватчиков.

Краков—один из самых древних и крупных городов Польши. В городе сосредоточено большое количество заводов и фабрик. В Кракове находилась резиденция матерого гитлеровца и палача польского народа немецкого генерал-губернатора Франка. В городе подвизались тысячи немецких чиновников-мародеров, грабивших и опустошавших союзную нам Польшу.

В лесах северо-западнее Кельце наши части истребили до 4 тысяч солдат и офицеров разгромленных дивизий противника. По неполным данным, в этих боях захвачено у немцев 39 танков, 180 полевых орудий, 100 бронетранспортеров, 5 самолетов и около 1.500 автомашин. В районе Скаржиско-Каменна захвачены крупные артиллерийские склады немцев.

Извещение

20 января, в 7 часов вечера, в Государственном театре драмы имени А. М. Горького состоится торжественно-траурное заседание, посвященное 21-й годовщине со дня смерти Владимира Ильича Ленина.

Вход по пригласительным билетам.

ГОРКОМ ВКП(б). ГОРИСПОЛКОМ.

Выдающийся русский патриот и мыслитель

(К 75-летию со дня смерти А. И. Герцена)

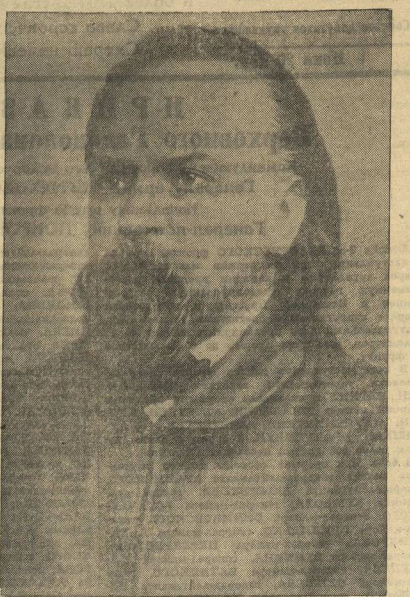

История освободительной борьбы русского народа, история развития русской культуры знает целый ряд выдающихся деятелей, имена которых передаются из поколения в поколение и проносятся через десятилетия и века. Мужественный образ великих предков вдохновляет людей современной эпохи на беззаветный героизм, труд и искания во славу своей отчизны, своего народа.

Одним из таких выдающихся сынов русского народа является Александр Иванович Герцен, умерший 21 января 1870 года в Париже, вдали от любимой родины, вдали от своего народа, близких и друзей.

Рано проснулось у Герцена чувство глубокой и искренней любви к своей родине и русскому народу. 16-летним юношей на Воробьевых горах в Москве он вместе со своим другом Огаревым поклялся отдать свою жизнь и силы на службу родине, народу.

Будучи студентом Московского университета, он за организацию студенческого кружка, резко оппозиционного к царскому режиму, подвергся аресту и ссылке в Вятку. Возвратившись через несколько лет из ссылки, Герцен примкнул к кружку Белинского и Огарева. Вскоре он был снова арестован и сослан в Новгород.

В январе 1847 года Герцен выехал за границу. Революция 1848 года застала его в Италии и зажила в нем самые яркие надежды. Он поспешил в Париж и принял активное участие в революции. Когда царское правительство узнало об этом, оно наложило секвестр на недвижимое имущество Герцена и предложило ему немедленно вернуться в Россию. Герцен, зная, что ожидает его на родине, счел благоразумным отказаться от «гостеприимного приглашения». Тогда в августе 1851 года сенат решил: Александра Ивановича Герцена, «лишив всех прав состояния, считать изгнанником навсегда из пределов государства».

* * *

Герцен вошел в историю как выдающийся революционер-демократ, как яркий публицист и писатель, как глубокий мыслитель, философ-материалист.

Основной силой, воодушевлявшей Герцена на борьбу, была любовь к отчизне, к родному народу. Все его мысли и стремления были пронизаны заботой о счастье России, о ее прекрасном будущем. Отвечая одной «русской даме», упрекавшей Герцена за излишнюю «заботу о России» и советовавшей ему думать лучше о «своей душе», Герцен писал: «я заботусь о России, потому что не могу не заботиться о ней, потому что утром просыпаясь и ночью засыпая невольно думается о России, потому что каждая весть оттуда заставляет биться сердце двойным негодованием или двойной радостью».

В своих художественных и публицистических произведениях Герцен раскрывает характер русского народа. Русский народ, доказывает Герцен, великий и могучий, с бесконечным количеством задатков и талантов, с силой и волевой натурой; и вместе с тем он добр, ласков, застенчив, гостеприимен. Все это наблюдаем мы у русского народа, подчеркивал Герцен, тогда, когда он угнетен, задавлен. Когда же он сбросит с себя цепи неволи и рабства и расцветет во всей юношеской красе и силе, тогда он предстанет перед миром как один из самых могучих, самых передовых и великих народов.

Герцену-эмигранту принадлежит почин создания бесцензурной русской прессы. Он первый обратился к «братьям на Руси» с вольным словом, с призывом на борьбу против самодержавия и крепостничества.

Звуки герценовского «Колокола» разносились далеко над безбрежными просторами родной страны, будили в ней все живое и прогрессивное, звали вперед, против старого, реакционного—за новое и передовое.

Самым жгучим вопросом жизни России в период деятельности Герцена было устранение крепостнического гнета. И Герцен со всей силой своего публицистического таланта выступил за освобождение крестьян вместе с землею, за уничтожение телесных наказаний, за установление гласности в суде и свободы печати. Свою борьбу против крепостнического строя Герцен связывал с идеями социализма.

Хотя его социалистические взгляды были разнообразностью домарксового социализма и были далеки от научного коммунизма, все же они существенно отличались от воззрений не только эпигонов западно-европейского утопического социализма, но и его основных представителей. Если великие социалисты-утописты Запада—Сен-Симон, Шарль Фурье и Роберт Оуэн—отрицали революционный путь переделки общественных отношений и единственным средством преобразования общества считали воспитание и нравственное усовершенствование людей, то Герцен считал одним из основных средств перестройки общества революционную борьбу. «Социализм в наше время нельзя не быть революционером»,—писал Герцен.

Идейную общность с социалистами-утопистами Герцен в наибольшей степени обнаружил, высказываясь о способе освобождения крестьян. Он обращался к русским дворянам и царю с призывом самим освободить крестьян, чтобы избежать кровопролития. Главное, говорил Герцен, освободить крестьян с землею, а какими средствами—об этом спорить не будем.

После поражения во Франции революции 1848 года Герцен пережил духовную драму, взял в скептицизм, проявил колебания. Но «при всех колебаниях Герцена между демократизмом и либерализмом, демократ все же брал в нем верх». (Ленин).

Скептицизм Герцена не был отказом от участия в общественно-политической деятельности. Он вернулся к народу, к демократии, к рабочему классу. Вернулся, как он сам говорил, «состарившимся и израненным», но честно сохранящим свое знамя. «У Герцена,—отмечает Ленин,—скептицизм был формой перехода от иллюзий «надклассового» буржуазного демократизма к суровой, непреклонной, непобедимой классовой борьбе пролетариата».

Под конец своей жизни, ведя борьбу против анархизма Бакунина, Герцен обратил свои взоры к пролетарскому Интернационалу, руководимому Марксом. Он пришел к выводу, что этот Интернационал начал собирать полки пролетариата и добиваться «своего устройства и своих прав помимо капиталистов и собственников». Международные рабочие организации, говорил Герцен, «составят первую сеть и первый вход будущего экономического устройства», ибо «ясно видим, что дальше дела не могут итти так, как шли, что, наконец, исключительному царству капитала и безусловному праву собственности также пришел конец, как некогда пришел конец царству феодальному и аристократическому».

* * *

По своим философским взглядам Герцен является убежденным материалистом, активным борцом против всех форм и видов идеализма и суеверия. «Везде, во всем, всегда быть со стороны воли против насилия, со стороны разума против предрассудков, со стороны науки против изуверства, со стороны развивающихся народов против отстающих правительств. Таковы общие догматы наши», писал Герцен.

Как активный представитель передовой науки своего времени, ее смелый защитник и пропагандист, он подверг суровой критике немецкую идеалистическую философию и вплотную приблизился к диалектическому материализму Маркса.

Как выдающийся представитель русского классического материализма XIX века Герцен вел активную борьбу не только против идеализма, но и против односторонности эмпиризма. По его мнению опытное и теоретическое познания находятся в нерасдельном единстве. «Опыт,—говорит Герцен,—есть хронологически первое в деле знания, но он имеет свои пределы, далее которых или обливается, или переходит в умозрение. Это—два магдебургские полушария, которые ищут друг друга и которых после встречи лошадьми не разорвешь». Подобно тому, как нельзя отрывать опытное знание от умозрительного, так нельзя отрывать естествознание от философии. Они образуют органическое единство. «Философия без естествоведения также невозможна,—говорит Герцен,—как естествоведение без философии».

В. И. Ленин высоко оценивал философские работы Герцена. В крепостной России 40-х годов XIX века Герцен, по мнению Ленина, «сумел подняться на такую высоту, что встал в уровень с величайшими мыслителями своего времени». Ленин говорил, что Герцен «даже теперь (т. е. в 1912 г.—Я. Б.) головой выше бедных современных естествоиспытателей-эмпириков и тьмы тем нынешних философов, идеалистов и полуидеалистов. Герцен вплотную подошел к диалектическому материализму и остановился перед историческим материализмом».

* * *

В грозные дни Великой Отечественной войны с особой силой звучат слова Герцена о немцах и их угрозе славянским народам. Великий революционер-демократ, глашатай передовой науки во всей своей литературно-публицистической деятельности с негодованием бичевал немцев за их солдафонское высокомерие, за их ненависть и вражду к славянским народам, за их «ревнивую ненависть к России и злопамятную зависть к Франции». Все они, говорил Герцен,—«бредят о том, чтобы быть сильным государством», а сильное государство они хотят «не для своего освобождения... а с агрессивной целью». Задолго до наших дней Герцен говорил, что в вековечной борьбе немцев против славян и народов России Германия будет разгромлена и будущее славянских народов разовьется в их братском единении, содружестве и взаимной помощи. В этой великой освободительной борьбе славянских народов особо почетное место, по мнению Герцена, займет великий русский народ.

«Вне России,—заявляет писатель,—нет будущности для славянского мира, без России он не разовьется, он распыляется и будет поглощен германским элементом, он сделается австрийским и потеряет свою самостоятельность. Но не такова, по нашему мнению, его судьба, его назначение».

Александр Иванович Герцен принадлежит к фаланге блестящих предшественников русской социал-демократии, Ленинским, как высшее достижение русской культуры и величайшее идейное оружие современности, опирается на все передовое и революционное в развитии всей мировой культуры. Ленинизм воспринял и развил передовые идеи великих русских мыслителей и борцов XIX века. В работе «Детская болезнь «левизны» в коммунизме» В. И. Ленин писал: «Марксизм, как единственно правильную революционную теорию, Россия поистине выстрадала полувековой историей неслыханных мук и жертв, невиданного революционного героизма, невероятной энергии и беззаветности исканий, обучения, испытания на практике, разочарований, проверки, сопоставления опыта Европы».

К великим людям России XIX века, жадно искавшим передовую революционную теорию, принадлежал и Герцен. Он действительно всю свою жизнь провел в мучительных поисках, в борьбе и творческих усилиях. Всю жизнь он жадно искал ответа на волнующие вопросы жизни, изучал передовой опыт Западной Европы, пропагандировал его в России, метким словом бичевал представителей застоя и рутины, защитников крепостничества и самодержавия. Герцен, по выражению Ленина, сыграл «великую роль в подготовке русской революции... Он боролся за победу народа над царизмом... Он поднял знамя революции».

Великий пропагандист передовой науки, пламенный патриот своей родины, Герцен сегодня вместе с нами ведет борьбу против реакционного фашизма, за независимость и счастье нашей отчизны.

Я. БЕТЯЕВ.

Вывозка хлеба из „глубинки"— неотложная задача

Бесперебойное снабжение хлебом героической Красной Армии и наших городов является необходимым условием окончательной победы над гитлеровской Германией.

В нашей стране благодаря самоотверженному труду колхозников и колхозниц созданы необходимые хлебные запасы для снабжения фронта и тыла. Большое количество заготовленного хлеба находится в «глубинке». Во время напряженных уборочных работ колхозам и совхозам разрешалось часть зерна сдавать на «глубинку». Эта мера диктовалась тем, чтобы не отвлекать тягло от уборочных работ.

Сейчас стоит задача—в январе весь хлеб из «глубинки» вывезти на пристанционные и пристанские пункты. Вывозка хлеба—это вовсе не простая техническая операция, как это может показаться на первый взгляд, а задача большого военно-хозяйственного значения. От своевременной вывозки хлеба зависит бесперебойное снабжение Красной Армии, населения городов и промышленных центров. Только недальновидные люди, не понимающие всей сложной военной обстановки, могут рассуждать так, что важно лишь сдать хлеб, а с вывозкой можно и подождать. Такие настроения заслуживают самого резкого осуждения. Хлеб должен быть вывезен к пристаням и железным дорогам, откуда он будет отправляться маршрутами на фронт и в города.

Чернухинский, Ветлужский, Калининский и некоторые другие районы в январе не вывезли из «глубинки» они одной тонны зерна. На приемочных пунктах в Тоншаевском и Гагинском районах лежит большое количество заготовленного хлеба, но вывозка его не организована. Позволительно спросить руководителей этих районов, когда же они организуют вывозку хлеба?

Дивеевский район в числе первых по области выполнил план хлебозаготовок. Имелась полная возможность весь хлеб своевременно вывезти из «глубинки», но за 15 дней января вывезено на лошадях всего четыре тонны.

Секретарь райкома партии тов. Романов и председатель райисполкома тов. Пантуров смирились с такими темпами.

Сейчас самое благоприятное время для вывозки зерна к пристаням и железным дорогам. Необходимо на вывозку хлеба выделить такое количество тягла, чтобы можно было всю эту работу закончить в январе. И правильно делают те районы, где организуют массовые хлебные обозы.

В Тепло-Станском районе почему-то хлеб не вывозят на лошадях, а надеются, главным образом, на автомашины. Безусловно, и автотранспорт надо использовать в полной мере, но следует поставить на вывозку как можно больше лошадей. Это надо сделать, именно сейчас,—пока лошади не поставлены на отдых перед весенним севом.

В каждом колхозе нужно создать транспортные бригады по вывозке хлеба, причем возглавлять их должны не случайные люди, а ответственные лица из членов правлений.

Райкомам партии и райисполкомам необходимо установить колхозам график вывозки хлеба, обеспечив контроль за его выполнением.

Районные организации и руководители колхозов обязаны принять все меры к охране хлеба во время его перевозки к железным дорогам и пристаням. Ни одного килограмма не должно быть потеряно в пути следования.

Серьезные задачи возложены на заготовителей и на потребкооперацию. Их обязанность—организовать встречу хлебных обозов, позаботиться о ночлеге для возчиков, о питании и культурном обслуживании.

Каждый район имеет возможность закончить вывозку хлеба в короткие сроки. Все зависит от настойчивости районных организаций, от их уменья правильно организовать это важнейшее дело.

Замечательные победы Красной Армии воодушевляют советских людей на новые трудовые подвиги во славу отчизны, во имя победы. Советский тыл готов преодолеть любые трудности и сделать все, чтобы снабдить доблестных красных воинов вооружением и продовольствием.

Военные действия в Западной Европе

ЛОНДОН, 19 января. (ТАСС). В сообщении штаба верховного командования экспедиционных сил союзников говорится, что на реке Маас к северу от Нейменгена (Голландия) возобновились военные действия. К северу от Ситтарда войска союзников заняли Эхт и ведут бои к востоку от этого города, вдоль дороги Ситтард—Рурмонд. К югу от Эхта занят Сустерен.

В районе Файмонвиля (Бельгия) войска союзников отразили попытки противника продвинуться к северу от Онденваля. Бронетанковые части союзников достигли пункта, расположенного меньше чем в миле от Ретти.

К востоку от Бастони в районе Обербаумиаха (Рейнская область) отражены многочисленные контратаки вражеской пехоты и танков. К югу-востоку от Вильца (Люксембург) союзники очищают Ноше.

В районе Дикирх—Беттендорф войска союзников, предпринявшие атаку, форсировали реку Сюр. К западу от Дикирха очищен от противника Эрпельдингген. Дальше к востоку войска союзников достигли пунктов к северу и северо-востоку от Беттендорфа. К востоку от Эхтернаха очищен от противника город Росторт. К юго-востоку от Ремиха, в районе Теттингена (Рейнская область) войска союзников отразили контратаку вражеских танков.

В районе выступа у Битша (Лотарингия) противник возобновил попытки прорваться к передовым позициям союзников близ Рейперстведлера. В этом районе завязались ожесточенные бои. Близ стыка линий Мажино и Рейна войска союзников заняли деревни Ауэнхейм и Лейтенхейм, но после ожесточенных боев отступили из Сезенхейма и Герлисхейма.

Действиям авиации мешала неблагоприятная погода.

Выступление Черчилля в палате общин

ЛОНДОН, 18 января. (ТАСС). Как передает агентство Рейтер, сегодня выступил в палате общин премьер-министр Уинстон Черчилль.

Черчилль остановился на политике Англии в отношении Италии, Югославии и Греции.

Переходя к положению на фронтах, Черчилль сказал: «Я не колебался, высказывая сегодня свое мнение, что решительный срыв германского наступления на Западе скорее приблизит, нежели отдалит, окончание этой войны». «Я считаю,—сказал Черчилль,—что этим яростным наступлением немцы нанесли ударом не отсрочили и не предотвратили бурю, собирающуюся над ними с Запада».

Указав, что наступление на Западе стоило немцам огромных потерь, Черчилль заявил, что немцам «войска нужны сейчас не только для подержки германского фронта на Западе, но еще более для того, чтобы заполнить ужасающие бреши, возникновение которых мы только сейчас осознали, бреши, созданные на их Восточном фронте в результате великолепного натиска основных сил русских армий по всему фронту от Балтики до Будапешта. Маршал Сталин весьма пунктуален. Он скорее опережает свои сроки, чем отстает от них, в комбинированных действиях с союзниками».

«Ясно,—продолжал Черчилль,—что весь Восточный и Западный фронты и обширный фронт в Италии будут отныне находиться в постоянном огне до тех пор, пока не будет достигнута окончательная победа».

Касаясь войны на Тихом океане, Черчилль заявил, что отвоевание войсками Макартура Филиппин является грозным предостережением японцам, что их поражение и разгром неизбежны.

Черчилль заявил: «Я хочу раз'яснить, что ничто не заставит нас отказаться от принципа безоговорочной капитуляции, вступить в какие бы то ни было переговоры с Германией и Японией, в каком бы виде ни делались подобные предложения, до тех пор, пока не будет формально выполнена действительно безоговорочная капитуляция».

Черчилль добавил: «Я могу сказать Германии от имени Об'единенных наций: «если вы капитулируете сейчас, то все, что вам придется вынести после войны, нельзя будет сравнить с тем, что вам в противном случае придется претерпеть в течение 1945 года».

Черчилль заявил, что он возлагает большие надежды на предстоящую встречу с Рузвельтом и Сталиным. Иден и Черчилль будут там со своими военными и техническими советниками.

Заявление Рузвельта на пресс-конференции

ЛОНДОН, 17 января. (ТАСС). Как передает агентство Рейтер из Вашингтона, президент Рузвельт на пресс-конференции дал понять, что во время встречи «большой тройки» он выдвинет вопрос о создании Временного Совета Об'единенных наций.

Рузвельта попросили высказаться по поводу выдвинутого председателем сенатской комиссии по иностранным делам сенатором Коннэли предложения о создании Временного Совета. На это Рузвельт ответил, что он ничего не может сказать, за исключением того, что он вскоре встретится с Черчиллем и Маршалом Сталиным.

Представители печати настойчиво задавали Рузвельту вопросы, касающиеся многих сторон конференции «большой тройки», однако он уклонился от сообщения каких бы то ни было дополнительных сведений.

Ответственный редактор
В. А. КУРОЕДОВ.

ТЕАТР ОПЕРЫ И БАЛЕТА. 20 января—«Риголетто», 21—«Запорожец за Дунаем», 22—«Чародейка», днем 21—«Раймонда».
ТЕАТР ДРАМЫ. 20—«Варвары», 21—«Встреча в темноте», днем—«Горе от ума».
ТЕАТР ЮНОГО ЗРИТЕЛЯ. 20, 21, 23—«Золушка».
МОСКОВСКИЙ ТЕАТР МУЗ. КОМЕДИИ (Дворец культуры имени Ленина). 20 и 21—«Сильва».

АДРЕС РЕДАКЦИИ: г. Горький, 5, ул. Свердлова, 23. ТЕЛЕФОНЫ: отв. секретарь — 3-29-71, 3-55-91; отделы: парт. жизни — 3-24-33, промышленности и транспорта — 3-50-29, реки — 4-09, сельского хозяйства — 3-35-74, писем — 3-43-04, 3-46-99.
МЦ -06090. Горьковский Полиграф, ул. Фигнер, 92. Тираж 81200. Размер 64 × 42.