Пролетарии всех стран, соединяйтесь!

XXVIII ГОД ИЗДАНИЯ

Горьковская Коммуна

Орган Горьковского обкома и горкома ВКП(б), областного и городского Советов депутатов трудящихся

№ 33 (7862) | Пятница, 9 февраля 1945 года | Цена 20 коп.

ГОТОВИТЬ КОНЯ К ВЕСНЕ

Колхозы Горьковской области ставят перед собой задачу в 1945 году повысить урожай всех культур. Успешное разрешение ее зависит от своевременного и высококачественного проведения весеннего сева.

Во-время и хорошо посеешь—соберешь высокий урожай. Упустишь лучшие сроки—недополучишь в урожае. Помня эту простую истину, передовые колхозы области уже сейчас деятельно готовятся к весеннему севу, сортируют семена, заготовляют и вывозят на поля удобрения, ремонтируют сельхозмашины и инвентарь, готовят тягло, сбрую, транспорт, развертывают агроучебу колхозников.

Успех весеннего сева и всех сельскохозяйственных работ в значительной мере зависит от подготовки и состояния коня. Практика прошлого года показывает, что те колхозы и совхозы, которые позаботились о коне, о подготовке тягла, о ремонте сбруи, упряжи и транспорта, успешно справились с проведением весеннего сева и всех полевых работ, добились высокого урожая.

А вот такие районы, как Гагинский, Сергачский, Красно-Октябрьский, Б.-Мареевский и многие другие, затянули весенний сев и все последующие сельскохозяйственные работы. Это произошло потому, что здесь плохо позаботились о подготовке тягла, допустили падеж конского поголовья. Однако эти печальные уроки кое-где уже забыты. Первые данные рейда по проверке колхозного животноводства, проводимого «Горьковской коммуной», говорят о том, что в Сергачском районе значительная часть лошадей в колхозах находится в истощенном состоянии. В Рагинском колхозе, например, из 29 лошадей 15 сильно истощены. Лошади обезличены, не закреплены за ездовыми. В Скочинском колхозе 14 лошадей имеют раны от потертостей, но их не лечат, несмотря на то, что колхоз находится по соседству с ветлечебницей.

Забыли прошлогодние уроки и в Гагинском районе, где больше половины лошадей ниже средней упитанности, истощены, а в ряде колхозов этого района конское поголовье поражено чесоткой. На что надеются руководители Гагинского района, как они думают проводить полевые работы при таком состоянии коневодства?

Неблагополучно с подготовкой коня к севу в Чернухинском, Лысковском и других районах области.

Состоявшийся на-днях пленум обкома ВКП(б) потребовал от районных партийн. райисполкомов, земельных органов и правлений колхозов организовать заботливый уход за конским поголовьем. Больных и истощенных лошадей надо немедленно поставить на отдых и усиленное кормление, а все внутрихозяйственные работы производить на крупном рогатом скоте. Конское поголовье к весеннему севу нужно привести в работоспособное состояние, чтобы лошади могли выдержать полную нагрузку на полевых работах. За две недели до выезда в поле весь рабочий скот должен быть поставлен на отдых.

Бичом коневодства является обезличка в уходе и использовании коня. От нее гибнут молодняк и рабочий скот. В каждом колхозе следует закрепить лошадей за лучшими колхозниками и колхозницами, за добросовестными конюхами. Примером большой заботы о коне может служить колхоз имени Тимирязева, Городецкого района. Здесь все лошади закреплены за ездовыми, которым выданы удостоверения на право езды. Подбор ездовых и закрепление за ними лошадей происходит, как правило, на заседании правления колхоза с участием актива. Это повышает у ездовых чувство ответственности за сохранение коня. Закрепление лошадей, сбруи и повозок производится по акту. Конюхи ежедневно осматривают лошадей и о всех замеченных упущениях со стороны ездовых сообщают бригадирам и председателю колхоза. Не случайно в этом колхозе кони бодрые, сильные, хорошо упитанные. Такой порядок можно и нужно установить в каждом колхозе.

Все конское поголовье надо обеспечить кормами и внести правильное кормление животных. В каждом колхозе требуется создать неприкосновенный запас зернофуража и сена для рабочего скота на весенний период. Но во многих колхозах на кормление лошадей не обращают внимания, корма перед скармливанием не обрабатывают, не сдабривают, не запаривают, даже резку грубых кормов не применяют. Часто скот кормят и поят несвоевременно, чистку животных и стойл не производят. Несообразение правил ухода ведет к истощению, а нередко к заболеваниям и гибели животных. Руководители колхозов обязаны навести строгий порядок в кормлении лошадей, в уходе за ними.

Заботливые колхозы уже сейчас готовят сбрую, упряжь—и транспорт к полевым работам. К 15 марта нужно привести в полную готовность всю сбрую, телеги, повозки. Для кузнецов и шорников наступила самая горячая пора. Их долг работать, не считаясь со временем.

Во многих колхозах нехватает лошадей. Выходом из трудного положения с тяглом является подготовка и широкое использование крупного рогатого скота на сельскохозяйственных работах. Колхоз «Трактор», Уренского района, за годы войны передал для нужд Красной Армии 57 лошадей. Взамен их в прошлом году он подготовил к работе в упряжи крупный рогатый скот: 40 волов, 8 быков-производителей и 24 малопродуктивных коровы. Благодаря широкому использованию крупного рогатого скота колхоз своевременно провел сев, уборку урожая, вывозку хлеба государству и другие работы. К весне 1945 г. колхоз готовит еще 30 быков-кастратов. Но есть еще немало руководителей колхозов, которые привыкли жаловаться на недостаток лошадей и ничего не делают для подготовки дополнительного тягла.

Сейчас в районах области проводится рейд по проверке состояния животноводства. Проверочные бригады, контрольные посты в колхозах должны обратить особое внимание на коня, на уход и содержание лошадей, на работу конюхов и ездовых. Беречь коня, холить его, лучше кормить, правильно использовать — в конечном счете от этого зависит успех весеннего сева и судьба урожая 1945 года.

МЕТОД ТОВ. АГАРКОВА НА ЗАВОДЕ „КРАСНОЕ СОРМОВО"

Молодые термисты цеха, где начальником тов. Сыромятников, решили применить метод Егора Агаркова. Вопрос об этом был обсужден на комсомольском собрании.

Секретарь цеховой комсомольской организации, он же бригадир, тов. Швецов предложил укрупнить бригады и обслуживать все четыре термические печи, организов в каждой смене только одну бригаду. По этому плану вместо 14 термистов оставалось только 9.

Начальник цеха и партийная организация поддержали инициативу молодежи. Были созданы все условия для успешной работы. Первой перешла на агарковский метод бригада тов. Швецова, а за ней и другие бригады.

В январе все бригады значительно повысили производительность труда. Но, несмотря на увеличение выработки, с'ем деталей с одного квадратного пода термической печи оказался несколько ниже, чем был раньше, потому что подноска деталей занимала очень много времени. Этот недостаток теперь устранен, термистам дали специальную вагонетку, детали к печам подаются значительно быстрее, чем раньше.

Большая работа проведена в цехе, где начальником тов. Ометов. В результате об'единения ряда участков здесь высвобождены 10 мастеров и бригадиров. Укрупненные участки работают более ритмично.

В результате внедрения метода Егора Агаркова коллектив завода «Красное Сормово» за последние два месяца высвободил 200 инженеров, техников, мастеров, бригадиров.

А. СМИРНОВ.

Не медлить с изготовлением запасных частей к тракторам

Правительство обязало предприятия союзной и местной промышленности своевременно изготовить запасные части к тракторам. Заказ этот должен выполняться наряду с производством вооружения и боеприпасов. Во-время дать запасные части к тракторам—значит обеспечить успех весенней посевной кампании, обеспечить высокий урожай в 1945 году.

В соответствии с постановлением правительства бюро Горьковского обкома ВКП(б) поручило местным заводам изготовить в первом квартале этого года ряд запасных частей к тракторам и сельскохозяйственным машинам.

Руководители некоторых предприятий и партийных организаций энергично взялись за выполнение этого поручения.

Заводы «Красный якорь» и «Двигатель революции» выполнили квартальное задание уже на 50 проц., заводы имени Ленина, имени Сталина и имени Петровского—больше чем на 40 проц.

Однако есть заводы, руководители которых неудовлетворительно выполняют ответственное задание.

К таким относятся: завод имени Свердлова, Заводстрой и завод, где гл. инженером т. Синявский. Они выполнили квартальное задание лишь на 10 проц.

Некоторые командиры производства под разными предлогами пытаются уклониться от выполнения заданий. На заводе, где главным инженером тов. Синявский, механик тов. Дерлюк занялся необоснованными разговорами о невозможности изготовления запчастей.

Заказ колхозной деревни—важный фронтовой заказ. Он должен быть выполнен каждым предприятием без промедления, точно в установленные сроки.

Рейд по проверке колхозного животноводства

Проверочные бригады за работой

Д.-КОНСТАНТИНОВО, 8. (По телефону). В колхозе «Труд», Тепеевского сельсовета, началась проверка состояния животноводства. Активное участие в проверке принимает контрольный пост под руководством тов. Гуляева. Проверка показала ряд серьезных недостатков в животноводстве. Отдельные скотные дворы до сих пор не утеплены. Оплата труда животноводов поденная, и поэтому люди не заинтересованы в повышении продуктивности скота. Чистка животных проводится в редких случаях, в стойлах полно навозу. На ферме нет твердого распорядка дня.

О всех выявленных недостатках проверочная бригада сообщила правлению колхоза и сделала свои предложения. Правление колхоза принимает меры к улучшению работы фермы.

* * *

ГОРОДЕЦ, 8. (По телефону). Первые в районе приступили к проверке животноводства колхозы «Красный судостроитель» и «Первомаец». В ближайшие дни развернется массовая проверка работы животноводческих ферм и в других колхозах.

Районная газета составила план проведения рейда по проверке животноводства. Намечается созыв совещания заведующих животноводческих ферм, совещания конюхов, а также совещания мастеров животноводства. Районная газета создала специальную проверочную бригаду, которая на-дни выезжает в колхозы. Результаты проверки будут обсуждены на бюро райкома ВКП(б).

* * *

ВЫКСА, 8. (По телефону от соб. корр.). Бюро райкома партии и исполком райсовета приняли специальное решение об участии в рейде по проверке колхозного животноводства, проводимого «Горьковской коммуной». В решении изложены конкретные задачи работы проверочных бригад и контрольных постов. В помощь сельсоветам и колхозам направлена группа работников из числа районного партийного и советского актива.

Проверочные бригады во многих колхозах уже приступили к практической работе. Участники рейда вскрыли на фермах Грязновского колхоза «Серп и молот» много крупных недостатков. Проверочная бригада предложила правлению колхоза лучше утеплить телятник, применять для телят сенной настой, овсяный кисель. В колхозе имени Ворошилова проверочная бригада и контрольный пост помогли животноводам организовать труд, улучшить уход за скотом.

МОСКВА, КРЕМЛЬ.

Председателю Государственного Комитета Обороны Маршалу Советского Союза товарищу СТАЛИНУ И. В.

Дорогой Иосиф Виссарионович!

В канун второй годовщины величайшего в истории войн разгрома немецко-фашистских войск под Сталинградом, Вам, организатору и вдохновителю этой великой победы, рабочие, инженеры и служащие Сталинградского тракторного завода и Сталинградского Тракторостроя от всего сердца шлют горячий привет и пожелание доброго здоровья.

Немецкие захватчики, в своей неистовой злобе против советского народа бессильные сломить стойкость защитников Сталинграда, варварски разрушили город и гордость нашей страны—первенец первой пятилетки—Сталинградский тракторный завод.

Не осталось ни одного уцелевшего цеха, дома, школы, ни одного здания, кругом были груды развалин и кирпича, изуродованного железа, бетона и разгромленной техники врага.

После того, как отгремели битвы великой сталинградской битвы, закончившие блестящую победу Красной Армии, волею советского народа, по Вашему указанию, Иосиф Виссарионович, было решено вернуть к жизни и поднять из развалин и пепла Сталинградский тракторный завод.

В исключительно трудных условиях, среди сплошных руин и развалин, без жилья, без электроэнергии, без воды начали мы свою работу.

Но мы были не одни. К нам на помощь, как и в дни обороны Сталинграда, пришла вся наша страна, и сегодня мы рады доложить Вам, товарищ Сталин, что Сталинградский тракторный завод снова вступил в строй действующих предприятий страны.

В результате упорного труда коллективов тракторного завода и Тракторостроя уже восстановлено 176 тысяч кв. метров производственных площадей.

Восстановлено сердце завода — ТЭЦ. Снова на весь завод стучат могучие молоты кузнечного цеха.

Восстановлены 11 мощных электросталеплавильных печей и водопаосная станция.

Восстановлены механические цеха, в которых сегодня уже работают тысячи станков.

Большую помощь в восстановлении завода оказали специализированные организации Наркомстроя — Стальконструкция, Союзсантехмонтаж, Центроэлектромонтаж, Союзтеплострой, а также монтажные организации Наркомата электропромышленности, Наркомата станкостроения и Наркомтяжмаша.

Вместе с заводом восстанавливается и наш заводской поселок. Восстановлены хлебозавод, две школы, больница, бани, жилые дома. Всего восстановлено 67 тысяч кв. метров жилой площади.

Нам нехватало квалифицированных кадров, знающих сложное заводское оборудование, не было плотников, каменщиков, штукатуров.

Ленинский комсомол пришел на помощь. По его призыву тысячи комсомольцев, юношей и девушек прибыли в Сталинград, и здесь, в тяжелых условиях разрушенного города, невзирая на лишения и трудности, они беззаветно трудились над восстановлением завода.

Вчерашние школьники, служащие и колхозники становились квалифицированными строителями, дизелистами, слесарями, станочниками. За это время подготовлено 8.625 человек молодых квалифицированных рабочих и 3.600 квалифицированных строителей.

Уже в 1943 году коллектив завода отремонтировал и передал фронту танков на четыре танковых бригады и дизелей на пять бригад.

В 1944 году наш завод начал производство дизелей для танков и запасных частей к тракторам и дизелям. Свыше 600 новых дизельмоторов уже дал фронту Сталинградский тракторный завод.

С огромным воодушевлением коллективы завода и Тракторостроя взялись за выполнение Вашего задания по восстановлению производства тракторов и сегодня рады доложить Вам, товарищ Сталин, что и это Ваше задание нами выполнено в срок.

С июля 1944 года началось серийное производство тракторов. Снова с большого конвейера Сталинградского тракторного завода пошли трактора с маркой «СТЗ» на колхозные и совхозные поля.

Уже изготовлено свыше 500 гусеничных тракторов.

Мы заверяем Вас, дорогой товарищ Сталин, что коллективы Сталинградского тракторного завода и Сталинградского Тракторостроя удвоят и утроят свои усилия, чтобы в ближайшее время завершить полностью восстановление тракторного завода, освоить все мощности и тем самым обеспечить поточный выпуск тракторов.

Мы обещаем Вам, дорогой Иосиф Виссарионович, освоить в 1945 году выпуск тракторных дизельмоторов и начать выпуск нового трактора марки «СТЗ» с дизелем.

От всей души желаем Вам, дорогой товарищ Сталин, организатору и вдохновителю побед на фронтах и в тылу, здоровья и многих лет жизни на благо нашей Родины.

Директор Сталинградского тракторного завода
Наркомтанкопрома
ПРОСВИРОВ

Начальник Тракторостроя
Наркомстроя
САЛТЫКОВСКИЙ

Главный инженер завода
МАКОЕД

Главный инженер Тракторостроя
БУКШТЕЙН

Секретарь райкома ВКП(б)
ИНОЧКИН

Парторг ЦК ВКП(б) на заводе
ШАПОШНИКОВ

Парторг ЦК ВКП(б)
Тракторостроя СТЕПЧИКОВ.

Предзавкома СКАКУНОВ

Председатель постройкома
ТРЕКОВ

Комсорг ЦК ВЛКСМ на заводе
СОЛОГУБОВ

Комсорг ЦК ВЛКСМ
Тракторостроя КУЛИКОВ.

СТАЛИНГРАД, ТРАКТОРНЫЙ ЗАВОД.

Директору завода товарищу ПРОСВИРОВУ
Начальнику Тракторостроя товарищу САЛТЫКОВСКОМУ
Главному инженеру завода товарищу МАКОЕД
Главному инженеру Тракторостроя товарищу БУКШТЕЙНУ
Парторгу ЦК ВКП(б) на заводе товарищу ШАПОШНИКОВУ
Парторгу ЦК ВКП(б) Тракторостроя товарищу СТЕПЧИКОВУ
Секретарю райкома ВКП(б) товарищу ИНОЧКИНУ
Предзавкома товарищу СКАКУНОВУ
Председателю постройкома товарищу ТРЕКОВУ
Комсоргу ЦК ВЛКСМ на заводе товарищу СОЛОГУБОВУ
Комсоргу ЦК ВЛКСМ Тракторостроя товарищу КУЛИКОВУ

Поздравляю коллективы рабочих, инженерно-технических работников и служащих Сталинградского тракторного завода Наркомтанкопрома и треста «Тракторострой» Наркомстроя с восстановлением завода и выпуском первых пятисот штук гусеничных тракторов и танковых дизелей в трудных условиях военного времени.

Уверен, что коллективы работников Сталинградского тракторного завода и треста «Тракторострой» в 1945 году закончат полное восстановление завода и обеспечат выпуск многих тысяч тракторов для колхозов и совхозов нашей страны и дизелей для нашей славной Красной Армии.

Желаю успехов в Вашей работе.

И. СТАЛИН.

Совещание председателей сельских советов Московской области

Выступление тов. М. И. Калинина

6 февраля в Москве состоялось совещание председателей сельских советов Московской области.

С докладом о работе сельских советов выступил председатель исполнительного комитета областного совета депутатов трудящихся тов. Тарасов.

На совещании выступил встреченный продолжительными аплодисментами Председатель Президиума Верховного Совета СССР тов. М. И. Калинин. В своей речи тов. Калинин остановился на роли и задачах сельских советов в дни Отечественной войны.

— Война,—сказал тов. Калинин,—требует полного напряжения всех сил. Советский строй, колхозы в отношении действительной помощи Красной Армии сыграли огромную роль. Вы подумайте сами: если бы не было колхозов, могли бы наши женщины, каждая в отдельности, вести хозяйство? Какая получилась бы обработка полей? Она была бы в высшей степени пестрая. Рядом с полосой более или менее обработанной были бы совсем необработанные полосы—пустыри, пустыри, пустыри. И с урожаем дело было бы очень плохо. Даже слепой может видеть, какое облегчение дали людям колхозы. При помощи колхозов крестьянство хорошо справляется со своими задачами. При всем этом многие наши области, которые до революции были потребляющими, неурожайными, в настоящее время, можно смело сказать, заняли почетное место в производстве сельскохозяйственных продуктов. Это—заслуга колхозов. Можно сказать, что колхозники и колхозницы совершили и совершают великое дело, оказывают огромную помощь Красной Армии, ибо продукты питания столь же необходимы для армии, как и боеприпасы.

Приближается весна. Я думаю, что председатели сельских советов в эту весну сделают еще больше, чем в прошлую, чтобы наше сельское хозяйство непрерывно росло и росло.

Разрешите пожелать вам, как представителям Московской области, которая когда-то считалась малопроизводящей, а сейчас заняла очень почетное место в производстве сельскохозяйственных продуктов,—не только закрепить это место за собою, но и добиться новых успехов в дальнейшем под'еме и развития сельского хозяйства! (Бурные аплодисменты, переходящие в овацию, все встают).

С большим воодушевлением участники совещания приняли приветствие товарищу Сталину.

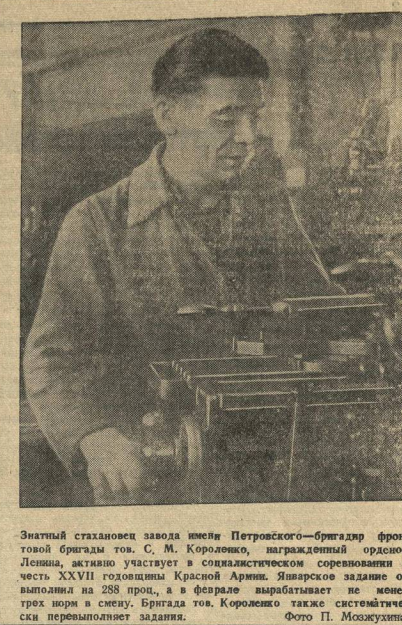

Знатный стахановец завода имени Петровского—бригадир фронтовой бригады тов. С. М. Короленко, награжденный орденом Ленина, активно участвует в социалистическом соревновании в честь XXVII годовщины Красной Армии. Январское задание он выполнил на 288 проц., а в феврале вырабатывает не менее трех норм в смену. Бригада тов. Короленко также систематически перевыполняет задания.

Фото П. Мозжухина.

ОТ СОВЕТСКОГО ИНФОРМБЮРО

ОПЕРАТИВНАЯ СВОДКА ЗА 8 ФЕВРАЛЯ

В течение 8 февраля в ВОСТОЧНОЙ ПРУССИИ южнее КЕНИГСБЕРГА наши войска в результате упорных боев овладели городом КРОЙЦБУРГ, а также заняли населенные пункты ПОРШКАЙМ, ЗЕЕБЕН, БАРТЕЛЬСДОРФ, ВОРКАЙМ, РАМЕРСВАЛЬДЕ, РАУНАУ, БЮРГЕРВАЛЬДЕ, ФРАУЕНДОРФ, МИЛЛЕНБЕРГ, ОПЕН.

Юго-восточнее города ШТАРГАРД наши войска овладели на территории немецкой Померании городами РЕЕТЦ и БЕРНШТАЙН, а также с боями заняли более 100 других населенных пунктов, среди которых крупные населенные пункты БЕРКЕНБРЮГГЕ, ЛИБЕНОВ, РИТЦИГ, ЗАММЕНТИН, ГОТТБЕРГ. За 7 февраля в этом районе наши войска взяли в плен более 1.800 немецких солдат и офицеров.

Юго-восточнее БРЕСЛАУ продолжались бои по расширению плацдарма на западном берегу ОДЕРА, в ходе которых наши войска овладели населенными пунктами КУРЧ, КОХЕРН, ЛОРЦЕНДОРФ, МЕХАЙЦ, КЕХЕНДОРФ, ХЕРМСДОРФ, МАРИЕНАУ, ВАЛЬДАУ, ТИФЕНЗЕ, ГРОСС-ЗАРНЕ.

Юго-западнее КРАКОВА наши войска, действуя в трудных условиях горно-лесистой местности, с боями заняли более 40 населенных пунктов, в том числе крупные населенные пункты ЗАДЗЕЛЕ, ЛЕНКАВИЦА, РЫХВАЛД, МОЩАНИЦА, ЕЛЕСЬНЯ, ПШЫБОРУВ.

В БУДАПЕШТЕ наши войска продолжали бои по уничтожению окруженного гарнизона противника в западной части города (БУДА) и заняли несколько кварталов. В боях за 7 февраля в этом районе взято в плен более 3.500 солдат и офицеров противника.

За 7 февраля на всех фронтах подбито и уничтожено 146 немецких танков. В воздушных боях и огнем зенитной артиллерии сбито 30 самолетов противника.

* * *

▲ В Восточной Пруссии, южнее города Кенигсберг наши войска продолжали наступление. Ожесточенные бои произошли за город Кройцбург—мощный узел обороны немцев у реки Посмор. Противник подтянул резервы и оказывал упорное сопротивление. Советские части переправились через реку Посмор и атаковали гитлеровцев. Сегодня наши войска разгромили вражеский гарнизон и овладели городом Кройцбург. Противник потерял убитыми до 4 тысяч солдат и офицеров.

▲ Юго-восточнее города Штаргард наши войска с боями продвигались вперед. Советские дивизии, при поддержке артиллерии, прорвали оборону противника и вышли к городу Реетц. Наши подразделения переправились через реку, протекающую у западной окраины города, и блокировали вражеский гарнизон. В результате ожесточенного боя наши войска овладели городом Реетц—важным узлом шоссейных дорог, расположенным в 12 километрах северо-восточнее города Ариельдве. В другом районе части Н-ского кавалерийского соединения окружили и ликвидировали группировку противника, состоящую из эсэсовских пехотных и охранных подразделений. Захвачено много пленных, автоматов и вооружения.

За день боев на различных участках наши войска подбили и уничтожили 84 танка и самоходных орудия противника. Советские зенитчики, отражая атаки вражеской авиации, сбили 16 немецких самолетов.

▲ Юго-восточнее города Бреслау (Бреславль) немцы, стремясь остановить продвижение наших частей, предпринимали многочисленные контратаки. Преодолевая упорное сопротивление гитлеровцев, наши войска продолжали настойчиво продвигаться вперед. Противник выбит из селения Лорцендорф, расположенного в 6 километрах от города Штрелен. Занят также ряд других населенных пунктов. Взято в плен 320 немцев.

В боях за расширение плацдарма за Одером советские воины проявляют доблесть и геройство. Группа танков под командованием капитана Плаксина стремительно атаковала сильно укрепленные позиции противника. Наши танкисты истребили более роты гитлеровцев и уничтожили 15 пулеметов, 3 миномета и 2 бронетранспортера. Захвачено 50 пленных. Экипаж танка лейтенанта Фролова вырвался вперед, огнем и гусеницами уничтожил немецкий обоз и 80 вражеских солдат и офицеров. Экипаж самоходного орудия старшего лейтенанта Гринь разбил 4 немецких бронетранспортера и самоходное орудие. В одном бою пулеметчик сержант Кузьменко уничтожил 30 немцев. Ефрейтор Мельницын из противотанкового ружья подбил легковую машину и убил немецкого офицера, пытавшегося спастись бегством.

▲ Юго-западнее города Краков наши войска вели наступательные бои. Противник, укрепившись в селениях Ленкавица и Мощаница, оказывал упорное сопротивление. Наши гвардейцы по склонам гор обошли эти опорные пункты и стремительным фланговым ударом разгромили немецкие гарнизоны. Продвигаясь на запад по южным склонам горного хребта Бескид Малый, наши войска овладели крупным населенным пунктом Задзеле. В бою за этот пункт советские бойцы взяли в плен 170 немцев, захватили 26 орудий и другие трофеи.

▲ Взятый в плен на 1-м Украинском фронте начальник артиллерии 42 немецкого армейского корпуса полковник Оскар Розен рассказал: «Когда русские начали наступление, мы рассчитывали, что положение будет быстро восстановлено. Насколько мне известно, нашим командованием были намечены энергичные контрмеры, предусматривавшие длительную и активную оборону. Немецкое командование возложило на 24 танковый корпус задачу приостановить наступление Красной Армии на нашем участке. Однако первые же бои показали, что эти планы были построены на песке. Мощными ударами русские опрокинули нашу оборону, продвинулись вперед и начали громить штабы и тылы. Мы понесли тяжелые и невосполнимые потери в людях и технике. Наступавшие русские танковые части и мотопехота преследовали нас по пятам, не давая никакой передышки».

Ирригационное строительство в Киргизии

В Киргизии заканчивается строительство ряда крупных ирригационных сооружений, в том числе магистральных каналов, общим протяжением 250 километров. Окончание этих строек позволит весной дать воду для 5,5 тысячи гектаров новых посевных площадей. До конца года будет введено в эксплоатацию дополнительно около 15 тысяч гектаров поливных площадей.

В республике сооружается более двух десятков магистральных каналов и арыков меньшей величины. Все работы ведутся методами народной стройки. В них занято сейчас около 10 тысяч колхозников и колхозниц. (ТАСС).

В помощь занимающимся марксистско-ленинским самообразованием

Роль денег в советской экономике

Характеризуя роль денег при социализме, товарищ Сталин на XVII с'езде партии говорил, «что деньги останутся еще долго, вплоть до завершения первой стадии коммунизма — социалистической стадии развития» («Вопросы ленинизма», изд. 11-е, стр. 462).

Это связано с тем, что в социалистическом хозяйстве сохраняется в преобразованном виде действие закона стоимости. Социалистический труд создает не только продукты, но и товары, не только потребительные стоимости, но и стоимости. Стоимость же товара определяется общественно-необходимым трудом, производительностью общественного труда и исчисляется средним количеством рабочего времени, затрачиваемым на производство продукта. Сонзмерение труда при социализме непосредственно рабочим временем еще невозможно, так как существует качественное различие между трудом рабочего и колхозника, между трудом физическим и умственным, между трудом различной квалификации. Следовательно, необходимость соизмерения результатов качественно-различных видов труда (товаров) требует наличия такого товара, который был бы всеобщим эквивалентом (т. е. мерилом стоимости всех товаров). Таким товаром и являются деньги. Они представляют собой необходимый инструмент социалистической экономики.

Закон стоимости, являясь законом товарно-капиталистического производства, действует в условиях частнособственнической системы хозяйства стихийно: равномерное распределение труда и средств производства достигается только путем постоянного нарушения этой равномерности (анархия производства) и разрушения производительных сил (кризисы перепроизводства).

Совершенно иначе обстоит дело в социалистическом хозяйстве. Товар и деньги, как орудия закона стоимости, как инструменты буржуазной экономики, советская власть, по определению товарища Сталина, взяла в свои руки и приспособила к интересам социализма.

Экономические законы социализма, вытекающие из реальных условий материальной жизни общества, применяются и используются советским государством сознательно, целесообразно, в интересах социалистического строительства. Экономическая мощь и особенности системы социалистического государства позволяют преодолевать разрушительную силу закона стоимости (анархию производства, кризисы, обнищание трудящихся) и вместе с тем использовать его положительное действие, как средство пропорционального (планомерного) распределения труда между отраслями производства и как орудие повышения производительности труда.

Таким образом, благодаря действию закона стоимости в преобразованном виде, советские деньги принципиально отличаются от денег при капитализме. Говоря об этом на XIV с'езде ВКП(б), товарищ Сталин указывал, «что, благодаря диалектике нашего развития, функции и назначение этих инструментов буржуазии меняются принципиально, коренным образом, меняются в пользу социализма, в ущерб капитализму».

Какие же функции выполняют деньги в нашей советской экономике и каким образом?

Первая и основная функция, вытекающая из самой сущности и происхождения денег, заключается в том, что они являются мерой стоимости социалистического товара. В денежной оценке наиболее отчетливо выражаются экономические показатели производства, в особенности рост производительности труда и снижение себестоимости продукции. Наилучшие же экономические результаты достигаются при помощи хозрасчета, который является важнейшим методом социалистического хозяйствования, основанного на использовании закона стоимости.

Насколько велика роль денег, как меры стоимости и орудия хозрасчета, можно показать на следующем характерном примере. На автозаводе имени Молотова переведены на хозрасчет 23 цеха и 58 участков. Они получают наряды-заказы на все выполняемые ими работы. Наряды-заказы включают запланированную стоимость изготовления заказанных деталей в денежном выражении, с точностью до одной копейки. Это дает возможность учитывать и контролировать малейшие изменения в стоимости производства любой детали. В результате, например, на участке коленчатого вала, переведенного на хозрасчет, уже через месяц среднесуточный выпуск коленчатых валов увеличился на 7 проц., себестоимость снизилась на 4,5 процента и на 6 процентов поднялась производительность труда.

Понятно, что наиболее полное использование этой функции денег в улучшении экономических показателей производства представляет собой одну из важнейших задач руководителей наших предприятий.

Вместе с тем, деньги позволяют лучше осуществлять контроль над мерой труда и потребления, поскольку заработная плата может быть всего выражена и сопоставлена с производительностью труда лишь в денежной форме. С помощью денег регулируется рост зарплаты так, что он развивает материальную заинтересованность работника в повышении производительности труда, а вместе с тем рост производительности труда постоянно обгоняет повышение зарплаты, чем обеспечивается развитие производительных сил социалистического общества.

Наконец, деньги имеют огромное значение в осуществлении советской политики цен. Денежное выражение стоимости товара является его ценой. Различная цена разных товаров показывает различное количество общественного труда, воплощенного в их производство. Следовательно, деньги, будучи мерилом стоимости, служат одновременно масштабом цен, средством сравнения, сопоставления стоимости товаров через их цену.

Советское государство устанавливает цены на товары, идущие к потребителю по линии государственной и кооперативной торговли, в соответствии с их стоимостью. Но, учитывая задачи социалистического накопления в целях расширения социалистического производства и увеличения материальных и культурных благ народа, наше государство при установлении цены допускает отклонение ее от стоимости в ту или иную сторону. В этом случае советские деньги, устанавливая масштаб цен товаров, играют особенно важную роль в деле укрепления советской экономики.

В первые годы НЭП'а путем снижения цен на промтовары и повышения цен на заготовляемую сельскохозяйственную продукцию был изжит так называемый «кризис сбыта» 1923 года и достигнуто быстрейшее восстановление сельского хозяйства. В годы индустриализации через отпуск по льготным ценам сельскохозяйственных орудий и машин, особенно тракторов, были созданы материальные условия для коллективизации и социалистической перестройки деревни.

Система коммерческих цен в годы первой пятилетки и в настоящее военное время способствовала и способствует не только мобилизации средств на социалистическое строительство и оборону страны, но и укреплению советской валюты.

Вот почему борьба за твердое осуществление советской политики цен должна рассматриваться, как могучее средство укрепления социалистического хозяйства.

Вторая функция советских денег заключается в том, что они служат средством обращения товаров, способствуют обмену веществ в хозяйственном организме социалистического общества. Обращение товаров происходит в советском хозяйстве при помощи наличных денег и безналичных расчетов. Наше государство стремится к широкому внедрению безналичных расчетов, так как этим достигается экономия необходимых средств обращения и укрепление советской валюты. В результате кредитной реформы 1931 года темп прироста денежной массы в обращении уменьшился с 1932 г. до 1934 г. в 10 раз и составлял за 1934 год 3,7 проц., в то время, как товарооборот за год вырос на 23 проц. Рост покупательной способности советского рубля в то время всем памятен.

Советские деньги с успехом обращаются в виде бумажных знаков и не теряют своей устойчивости, ибо выпускаются соразмерно потребностям обращения товаров. Количество же товаров в стране, быстрота обращения наличных денег, размеры кредитных сделок, безналичных расчетов и т. п. нашим эмиссионным органам точно известны, потому что советское хозяйство является плановым, организованным.

Но отсюда следует необходимость строжайшего соблюдения финансовой дисциплины, точного и своевременного выполнения финансовых планов и всех мероприятий правительства, направленных на укрепление советского рубля (рост накоплений, мобилизация средств населения, усиление государственной и кооперативной торговли, особенно за счет расширения производства товаров широкого потребления на предприятиях местной и кустарной промышленности, и т. д.). Соблюдение этого требования в условиях войны особенно важно.

Третью свою функцию, как средства платежа, советские деньги выполняют в виде расчетов между социалистическими предприятиями, оплаты налогов, выигрышей и процентов по государственным займам и т. д.

О величине денежных сумм, выступающих в качестве средства платежа, можно судить по государственному бюджету. Но так как подавляющая часть бюджетных операций осуществляется путем безналичных расчетов, то наличные платежные средства требуются лишь в небольшом количестве для платежей налогов, по операциям сберкасс и учреждений связи и транспорта.

В качестве платежного средства наши деньги выступают, главным образом, в кредитных операциях. Кредит в СССР имеет целевой и возвратный характер. Вот почему деньги, как средство платежа, призваны у нас дисциплинировать и организовать отношения хозяйственных органов, предприятий и лиц между собою и с государством. Осуществляемый через кредитно-денежную систему контроль рублем способствует укреплению хозрасчета, который в свою очередь играет огромную роль в укреплении советских финансов. Организация слаженного военного хозяйства СССР во многом обязана преимуществам нашей кредитно-денежной системы, которую надо всемерно и неуклонно укреплять.

В капиталистическом хозяйстве деньги, как средство платежа, функционируют только в виде золота и серебра. Это делается для того, чтобы гарантировать в частном порядке кредитора от падения стоимости ссуды. С этим, между прочим, и связана «теория золотого запаса», как единственного средства обеспечения устойчивости валюты. Однако золотой запас не спасает буржуазные деньги от их обесценения.

Социалистическое государство, наоборот, гарантирует своих кредиторов от падения стоимости ссуды не золотом, а материальными ценностями, пускаемыми в товарооборот по устойчивым ценам, создающими твердую уверенность кредиторов в платежеспособности государства, доверие к этой платежеспособности. Вот, в частности, почему у нас, как ни в какой другой стране, колоссальным успехом пользуются государственные займы.

Наконец, четвертая функция советских денег заключается в том, что они служат орудием сбережения и социалистического накопления. Мобилизация накоплений, образующихся во всем народном хозяйстве, происходит в форме денег. Эти средства в плановом порядке обращаются на расширение производства, на укрепление обороноспособности страны, на обеспечение материальных и культурных нужд трудящихся.

В прямой связи с ростом народного дохода находится огромный рост индивидуальных сбережений трудящихся нашей страны. За годы двух сталинских пятилеток советское государство вложило в строительство народного хозяйства до 170 миллиардов рублей, из которых значительная часть дана трудящимися через государственные займы, а также индивидуальные вклады в сберкассы, сумма которых за тот же период выросла более чем в 20 раз.

Советские деньги, как орудие накопления, не только мобилизуют средства для социалистического строительства, но способствуют и укреплению устойчивости советской валюты. Всякая, уходящая в резервы накопления сумма денег сокращает их массу в обращении, и они становятся дороже. Плановые органы, регулирующие денежное обращение в СССР, при выпуске (эмиссии) денег учитывают резервы накопления. Поэтому борьба за увеличение накоплений представляет собой одну из важнейших народнохозяйственных задач.

Следует постоянно помнить, что работа предприятия в убыток, расточительность, брак продукции, перерасход средств, материалов, сырья, топлива и электроэнергии, всякого рода хищения и т. п. подрывают экономическую мощь страны, наносят огромный ущерб ее обороноспособности. Нужна самая решительная борьба с этими явлениями и мобилизация всех сил на их преодоление.

Как орудие сбережения и социалистического накопления наши деньги способствуют росту и укреплению общественной собственности— этой незыблемой основы прогрессивного советского строя, ведут к неуклонному под'ему материального и культурного уровня трудящихся.

* * *

В сфере международного обращения деньги выступают в форме золота. СССР, участвуя в мировой торговле, также производит расчеты в золотой валюте. Но наши советские деньги со своими внутренними особенностями не выступают в функции мировых денег, поэтому никакие валютные потрясения в капиталистическом мире не отражаются на нашей денежной системе— она так же самостоятельна и независима, как и СССР в целом.

Основной силой хозяйственного развития советской страны является государство. Укрепление же могущества социалистического государства и его экономики означает вместе с тем укрепление и его денежной системы, которую не поколебала даже война. Нет сомнения, что из войны денежная система нашего социалистического государства выйдет еще более окрепшей и будет развиваться по тем путям, которые определились испытанными методами социалистического строительства.

Н. ЖУЛИН,
кандидат экономических наук, зав. кафедрой политической экономии Горьковского государственного университета.

Домохозяйки Куйбышевского района, награжденные орденами «Материнская слава». Прасковья Петровна Прыпышкина, родившая и воспитавшая девять детей, награждена орденом «Материнская слава» первой степени и Анна Ивановна Голявина, родившая и воспитавшая семь детей, награждена орденом «Материнская слава» третьей степени.

Фото Н. Капелоша.

МАТЕРИНСКАЯ СЛАВА

— Мать, а мать!... Нешто не слышишь? Говорю, собирайся. Пора. Вот, старая, будто не ей говорят...

— Да, слышу, сл-ы-ш-шу-у!

Екатерина Павловна Болдырева только что вынула из печи пироги и заботливо укрывала их, чтобы «отошли». Закончив одно дело, она взялась за другое—стала мыть кастрюли. И хотя ей шел седьмой десяток, движения ее были быстры, энергичны.

Александрыч поглядывал на часы и все ворчал. В конце концов он строго сказал:

— Больше говорить не буду, тебя награждать станут—не меня.

Екатерина Павловна вымыла руки, достала из «укладки» старую новую шапку «кубанку» и пиджак, себе—широкую со множеством складок коричневую юбку и шерстяную кофту.

* * *

Супруги—оба серьезные и торжественные—вошли в Гербовый зал городского совета. Все здесь выглядело праздничным. Всюду сидели женщины, молодые и старые.

Вот, в серой вязаной кофточке, гладко зачесанная, с приветливым лицом Чернова Клавдия Лаврентьевна. С нею рядом моложавая Асьма Сагбатулина. Обе многодетные. У Асьмы старшей дочери Минере—23 года, а самому младшему сыну Зейтуне—четыре.

У Клавдии Лаврентьевны дома настоящий «детский сад». Дети: Вера, Нина, Дина, Георгий, Олег, Лева, Эдуард, Таня от 17-ти лет до полутора!

— Знакомые спрашивают, как я воспитаю столько детей. Ничего, воспитаю,—улыбаясь, говорит Клавдия Лаврентьевна.

Она произносит это «ничего» легко и просто. Но в этом слове нетрудно угадать материнское самопожертвование: бессонные ночи и тревоги, думы и заботы о ребенке. С утра до поздней ночи мать на ногах. Ласковая и нежная, терпеливая и требовательная, она день за днем растит нового советского человека.

Председатель горсовета тов. Шульпин об'явил собрание, посвященное вручению орденов и медалей многодетным матерям,—открытым. В зале настала тишина.

— Болдырева Екатерина Павловна награждается орденом «Материнская слава» первой степени, — прочеслось от президиума до последних рядов.

Екатерина Павловна вздрогнула и беспомощно посмотрела на мужа.

— Иди, иди,—шепнул Александрыч, волнуясь не меньше жены.

— Быкова Матрена Макаровна... Орлова Александра Андреевна, Чечнева Анастасия Васильевна...

На трибуну поднялась работница автозавода тов. Чечнева.

— Дорогие женщины! — произнесла она. Голос ее дрогнул, она смутилась, растерялась, но скоро собралась с духом и продолжала:

— У меня три сына на фронте: один—летчик, второй—танкист, третий—артиллерист. Как растим мы детей—сами знаете. Бывает трудно, а чаще—радостно. Не так ли, матери? Младшие мои дети еще учатся. Наше материнское слово для них должно быть законом. Так пусть оно будет верным словом. Мать первая вкладывает в сознание ребенка искру света и разума, чести и справедливости, любви и долга.

Кузьмичева Мария Васильевна говорит о великой заботе правительства о детях. О том, как страна отдает самое лучшее, самое ценное детям. Для детей строятся прекрасные дворцы, светлые солнечные школы. За детей, за их будущее сражаются на фронте советские воины. Дети и их матери окружены заботой всего народа.

Екатерине Павловне тоже хочется сказать слово горячей благодарности. Вот узнали и о ней, о старой. Почтили. Она бережно открывает маленький красный футлярчик и любовно смотрит на орден с золотым тиснением.

Ордена «Материнская слава» первой степени вручены 10 матерям, ордена «Материнская слава» второй степени—21, «Материнская слава» третьей степени—68. «Медаль материнства» первой степени вручена 16 матерям; «Медаль материнства» второй степени—20 матерям.

Председатель горсовета тов. Шульпин поздравил женщин с высокой наградой. В заключение он сказал:

— Только в нашей стране матери окружены таким всенародным вниманием и почетом. Так пусть же наши дети будут действительно советскими людьми, достойными сынами и дочерями великой Родины.

...Материнская слава осеняет женщину. Пройдут годы, вырастет новое поколение советских людей. С благоговением и благодарностью будут чтить они великую мать-Родину и совершать во имя ее героические подвиги.

В. ГУРЬЯНОВА.

СОРЕВНОВАНИЕ МТС ОБЛАСТИ ПО РЕМОНТУ ТРАКТОРОВ

(По данным облземотдела на 5 февраля 1945 г.—в процентах к плану)

1. Камешская	100,0	28. Натальинская	65,2	57. Залесная	56,1
2. Беласовская	100,0	29. Шахунская	65,0	58. Лопатинская	56,1
3. Луконовская	100,0	30. Выксунская	63,0	59. Таможниковск.	55,3
4. Ветлужская	100,0	31. Хмелевицкая	62,5	60. Бутурлинская	54,5
5. Б.-Мурашкинск.	91,8	32. Хохломская	62,5	61. Княгининская	54,3
6. Сосновская	85,7	33. Шараповская	61,9	62. Н.-Слободская	54,2
7. Шатковская	85,1	34. Ризадеевская	61,5	63. Пакалевская	53,7
8. Ройкинская	80,0	35. Т.-Станская	61,5	64. Гагинская	52,7
9. Тоншаевская	75,9	36. Перевозская	61,4	65. Вознесенская	52,6
10. Рожновская	75,0	37. Наруксовская	61,3	66. С.-Майданская	52,5
11. Чкаловская	73,1	38. Вачская	61,1	67. Воротынская	52,3
12. Богородская	72,7	39. Андреевская	60,7	68. Заветлужская	52,2
13. Воревская	72,4	40. Огибновская	60,6	69. Сергачская	52,2
14. Воскресенская	71,9	41. Ковернинская	60,0	70. Спасская	51,9
15. Борская	71,4	42. Кстовская	60,0	71. П.-Хованская	51,7
16. Хвощевская	70,4	43. Линдовская	59,6	72. Бриляковская	50,0
17. Арзамасская	69,6	44. Семеновская	59,5	73. Тальзинская	50,0
18. Борисовская	69,0	45. Городецкая	59,5	74. Каменищенская	50,0
19. Уренская	67,7	46. Б.-Мареевская	59,1	75. Тонкинская	47,8
20. Лысковская	67,5	47. Кр.-Баковская	58,3	76. Мадаевская	47,6
21. Балахнинская	66,7	48. Салтаевская	58,3	77. Ошминская	46,4
22. Павловская	66,7	49. Сыпяновская	58,3	78. Титковская	45,2
23. Петряксинская	66,7	50. Глуховская	58,3	79. Кр.-Октябрьск.	45,2
24. Работкинская	65,9	51. Коваксинская	57,7	80. Вадская	44,4
25. Пильнинская	65,9	52. Варнавинская	57,5	81. Черкунихинская	43,3
26. Починковская	65,7	53. Николаевская	57,5	82. Ардатовская	40,0
27. Макарьевская	65,4	54. Н.-Покровская	56,8	83. Курмышская	36,0
		55. Дивеевская	56,8	84. Упаковская	35,5
		56. Слободская	55,3	85. Первомайская	26,7

Военные действия в Западной Европе

ЛОНДОН, 8 февраля. (ТАСС). В сообщении штаба верховного командования экспедиционных сил союзников говорится, что в районе Шмидта союзники на протяжении последних 3 дней заняли 159 неприятельских дзотов. Юго-западнее Шлейдена войска союзников после нескольких дней уличных боев, преодолев упорное сопротивление, выбили противника из Хелленталя. В районе Прюма пехота союзников достигла Вашейда. Монтхейм, Хольльник и Зеллерих находятся в руках союзников.

В нескольких пунктах войска союзников начали с боями переправляться через реки Ур и Сюр. Юго-восточнее Ремиха союзники заняли Зинц.

Восточнее Саргемюнда (Лотарингия) отражена атака неприятельской пехоты. Войска союзников совершили рейд в Бишольц (восточнее Гардтских гор).

На Нижне-Эльзасской равнине войска союзников освободили ряд деревень. Западный берег Рейн-Ронского канала полностью очищен от врага. В Вогезских горах сломлено организованное сопротивление неприятеля. Продолжалась ликвидация изолированных вражеских групп. За 5 февраля войска союзников на Западном фронте взяли 2.905 пленных.

Тяжелые бомбардировщики в сопровождении истребителей подвергли бомбардировке ряд вражеских об'ектов в Западной Германии.

Маршал Тито отклонил две кандидатуры регентов, выдвинутые королем Петром

ЛОНДОН, 7 февраля. (ТАСС). Агентство Рейтер передает:

«Маршал Тито отклонил две из трех кандидатур, предложенных королем Петром в состав югославского регентского совета, которому король должен передать свои королевские полномочия. В результате этого формирование нового правительства в Белграде откладывается. Возражения Тито против генерала Симовича и д-ра Шутей были переданы вчера королю через премьер-министра Шубашича. Из всех кандидатур короля Петра Тито считает приемлемым только Душана Сернеца. Сернец, бывший губернатор Словении, который сейчас находится в Югославии, также фигурировал в списке регентов, предусмотренном в соглашении, по которому королевское правительство должно было слиться с Комитетом национального освобождения Тито, чтобы сформировать новое правительство в Белграде. Король Петр отклонил две других кандидатуры, предусмотренных соглашением между Шубашичем и Тито. Эти кандидатуры — Александр Белич и д-р Антон Мандич.

В то время, как официальный представитель Тито в Лондоне выразил сегодня уверенность, что вопрос будет разрешен быстро и не вызовет в югославских делах нового кризиса, стало известно, что король решил настаивать на своих кандидатурах или пойти на компромисс только в том случае, если будут гарантированы его интересы. От'езд правительства д-ра Шубашича в Белград, предполагавшийся на этой неделе, задерживается вследствие последних событий.

Хотя д-р Иван Шубашич заявил королю на прошлой неделе, что он не выедет из Лондона без разрешения короля, возможно, что он и сейчас кабинет все равно выедут в Белград так же, как они готовы были это сделать до соглашения между королем Петром и Шубашичем, о котором было об'явлено 29 января.

Освобождение Таннера от обязанностей депутата сейма

ХЕЛЬСИНКИ, 8 февраля. (ТАСС). 6 февраля на пленарном заседании финского сейма рассматривалось заявление Таннера об освобождении его от обязанностей депутата сейма. Таннер мотивировал свою просьбу «известными сейму политическими причинами». Председательствующий сообщил, что президиум сейма предлагает согласиться с заявлением Таннера. Сейм без прений утвердил это предложение, и Таннер покинул зал заседания.

Авария самолета, на котором летели сотрудники секретариата Черчилля

ЛОНДОН, 8 февраля. (ТАСС). Как передает агентство Рейтер, в Лондоне официально об'явлено, что в результате аварии самолета, на котором летели сотрудники секретариата Черчилля, направлявшиеся на конференцию руководителей трех союзных держав, погибло 12 человек, а 5 пропало без вести и, как полагают, также погибли. Еще 5 человек ранены. Авиационная катастрофа произошла 1 февраля. В числе погибших 6 сотрудников министерства иностранных дел, в том числе одна женщина, 4 офицера — сотрудника военного министерства, и один офицер и один летчик. Четыре члена команды пропали без вести.

„Литературный вторник" у горьковских писателей

На состоявшемся очередном «литературном вторнике» горьковских писателей директор музея «Домик Каширина» Ф. П. Хитровский прочел очерк о купце Гордее Черное, послужившем М. Горькому прообразом Фомы Гордеева, а также поделился воспоминаниями о правдолюбцах старого Н.-Новгорода перед пребывания в нем великого пролетарского писателя.

Доктор Блохин, вернувшийся давно из Америки, где он знакомился с медицинскими учреждениями, рассказал о своих впечатлениях.

По следам неопубликованных писем

▲ В одном из писем в редакцию сообщалось, что в пекарне Чкаловского сельпо выпекается недоброкачественный хлеб, Райторготделом приняты меры, установлен повседневный контроль за качеством хлеба.

* * *

▲ В редакцию написали о беспорядках при посадке в поезда на линии Горький—Праведнск. Начальник пассажирского отделения Горьковской железной дороги сообщил, что указанные недостатки устраняются. Выделены специальные вагоны для военнослужащих и инвалидов Отечественной войны. В поездах установлено дежурство работников милиции.

* * *

▲ Сообщенные в редакцию факты о том, что колхозы «Красная звезда» «Красная Горковка» и др. Выксунского района, неправильно распределяются с трактористами, при проверке и последовании подтвердились. Облземотдел дал указание этим колхозам произвести расчет с трактористами согласно постановлению СНК СССР и ЦК ВКП(б).

Извещения

9 февраля, в 7 час. вечера, в Доме партийного просвещения Горьковского горкома ВКП(б) (площ. Минина и Пожарского, 4) состоится лекция для научных работников на тему: «Основные черты марксистского диалектического метода». Лектор—кандидат философских наук тов. Шехер.

В 7 час. 30 мин. состоится лекция для самостоятельно изучающих историю ВКП(б) на тему: «О работе В. И. Ленина, «Шаг вперед, два шага назад». Лектор—зав. кафедрой марксизма-ленинизма сельскохозяйственного института тов. Волк.

ТЕАТР ОПЕРЫ И БАЛЕТА. 9 февраля—«Чародейка», 10—«Русалка», 11—«Царская невеста», днем—«Раймонда».

ТЕАТР ДРАМЫ. 9—«Встреча в темноте», 10—«Варвары», 11—«Встреча в темноте», днем—«Ревизор».

ТЕАТР ЮНОГО ЗРИТЕЛЯ. 9, 10 и 11—«Недоросль».

КИНО: Палас—«Подкидыш», Рекорд—«Сердца четырех», Художественный — «Малахов курган», имени Белинского—«Маскарад», Прогресс—«Музыкальная история», Дворец культуры имени Ленина—«Василиса Прекрасная».

Горьковское геологическое управление с 15-го февраля 1945 г. об'являет набор на курсы техников-топографов.

Принимаются граждане с образованием 9—10 классов.

Курсанты обеспечиваются стипендией в размере 200—250 руб. в мес. и рабочим снабжением.

Начало занятий 1 марта 1945 г. Заявления направлять по адресу: гор. Горький, Маяковского, 17.

Телефон 3-25-42.

ОБЛАСТНОЙ ПЕДИАТРИЧЕСКИЙ ИНСТИТ

об'являет конкурс на замещение вакантных должностей: заведующ клиническими отделениями для детей старшего и младшего возр заведующего физиологическим отделением для грудных детей, а т на должности ординаторов указ ных отделений в количестве 4 Заведующих клинической и бактериологической лабораториями, врачей-бацилл, врача-рентгенолога, пр патолога-анатома, врача-физиотерапевта, врача-диэтолога, зав. мо ческим отделом по руководству риферией и врачей-методистов.

Заявления с приложением до ментов: автобиографии, копии диплома, списка научных работ и характеристики с последнего мест боты, направлять по адресу: г. Г кий, ул. Семашко, дом № 20-а.

Срок конкурса до 15 февраля.

Народный суд 3-го участка Ленинского района сообщает, что 9 февраля слушается дело о расторжении брака гр-ки Лугвищик В. с гр-ном Лугвищик В. М.

Ответственный редактор В. А. КУРОЕДОВ

АДРЕС РЕДАКЦИИ: г. Горький, 5, ул. Свердлова, 23. ТЕЛЕФОНЫ: отв. секретарь — 3-29-71, 3-55-91; отделы: парт. жизни — 3-24-33, промышленности и транспорта — 3-50-29, реки — 4-09, сельского хозяйства — 3-35-74, писем — 3-43-04, 3-45-29.

МЦ № 07988. Горьковский Полиграф, ул. Фигнер, 22. Тираж 81200. Размер 64 × 42.