Пролетарии всех стран, соединяйтесь!

XXVIII ГОД ИЗДАНИЯ

# Горьковская Коммуна

Орган Горьковского обкома и горкома ВКП(б), областного и городского Советов депутатов трудящихся

№ 102 (7931) | Вторник, 1 мая 1945 года | Цена 20 коп.

**Да здравствует 1-е мая—день смотра боевых сил трудящихся!**

**Под знаменем Ленина, под водительством Сталина—вперед за окончательный разгром гитлеровской Германии, за дальнейшее укрепление военно-экономической мощи нашей Родины!**

# ПРИКАЗ
## Верховного Главнокомандующего

*1 Мая 1945 года* *№ 20* *г. Москва*

Товарищи красноармейцы и краснофлотцы, сержанты и старшины, офицеры армии и флота, генералы и адмиралы!

Трудящиеся Советского Союза!

Сегодня наша страна празднует Первое мая,—международный праздник трудящихся.

В этом году народы нашей Родины встречают день Первого мая в обстановке победоносного завершения Великой Отечественной войны.

Ушли в прошлое и не вернутся больше тяжелые времена, когда Красная Армия отбивалась от вражеских войск под Москвой и Ленинградом, под Грозным и Сталинградом. Ныне наши победоносные войска громят вооруженные силы противника в центре Германии, далеко за Берлином, на реке Эльба.

За короткий срок освобождены Польша, Венгрия, большая часть Чехословакии, значительная часть Австрии, столица Австрии—Вена.

Красная Армия овладела при этом Восточной Пруссией—гнездом немецкого империализма, Померанией, большей частью Бранденбурга и главными районами столицы Германии—Берлина, водрузив над Берлином знамя победы.

В результате этих наступательных боев Красной Армии немцы потеряли в течение трех-четырех месяцев более 800 тысяч солдат и офицеров пленными и около миллиона убитыми. За это же время части Красной Армии захватили и уничтожили до 6000 вражеских самолетов, до 12.000 танков и самоходных орудий, более 23.000 полевых орудий и огромное количество других видов вооружения и снаряжения.

Следует отметить, что в этих боях бок о бок с Красной Армией успешно наступали против общего врага польские, югославские, чехословацкие, болгарские и румынские дивизии.

В результате сокрушительных ударов Красной Армии немецкое командование было вынуждено перебросить на советско-германский фронт десятки дивизий, оголяя целые участки на других фронтах. Это обстоятельство помогло войскам наших союзников развернуть успешное наступление на Западе. При этом путем одновременных ударов против немецких войск с Востока и Запада войсками союзников и Красной Армии удалось рассечь немецкие войска на две, оторванные друг от друга части и осуществить соединение наших и союзных войск в единый фронт.

Не может быть сомнения, что это обстоятельство означает конец гитлеровской Германии.

Дни гитлеровской Германии сочтены. Более половины ее территории занято Красной Армией и войсками наших союзников. Германия лишилась важнейших жизненных районов. Оставшаяся в руках гитлеровцев промышленность не может снабжать немецкую армию достаточным количеством вооружения, боеприпасов и горючего. Людские резервы немецкой армии исчерпаны. Германия полностью изолирована и оказалась в одиночестве, если не считать ее союзницы—Японии.

В поисках выхода из своего безнадежного положения гитлеровские авантюристы идут на всевозможные фокусы вплоть до заигрывания с союзниками, стремясь вызвать разлад в лагере союзников. Эти новые жульнические трюки гитлеровцев обречены на полный провал. Они могут лишь ускорить развал немецких войск.

Лживая фашистская пропаганда запугивает немецкое население вздорными россказнями—будто армии Об'единенных Наций хотят истребить германский народ. В задачу Об'единенных Наций не входит уничтожение германского народа. Об'единенные Нации уничтожат фашизм и германский милитаризм, сурово накажут преступников войны и заставят немцев возместить ущерб, который они причинили другим странам. Но Об'единенные Нации не трогают и не тронут мирного населения Германии, если оно лойяльно будет выполнять требования союзных военных властей.

Блестящие победы, одержанные советскими войсками в Великой Отечественной войне, показали богатырскую мощь Красной Армии и ее высокое воинское мастерство. Наша Родина в ходе войны получила первоклассную кадровую армию, способную отстоять великие социалистические завоевания нашего народа и обеспечить государственные интересы Советского Союза.

Несмотря на то, что Советский Союз почти четыре года ведет невиданную по своим масштабам войну, требующую колоссальных затрат, наша социалистическая экономика укрепляется и растет, а хозяйство освобожденных областей, разграбленное и разрушенное немецкими захватчиками, успешно и быстро возрождается. Это является результатом героических усилий рабочих и колхозников, советской интеллигенции, женщин и молодежи нашей страны, вдохновляемых и направляемых великой большевистской партией.

Мировая война, развязанная германскими империалистами, подходит к концу. Крушение гитлеровской Германии—дело самого ближайшего будущего. Гитлеровские заправилы, возомнившие себя властелинами мира, оказались у разбитого корыта. Смертельно раненый фашистский зверь находится при последнем издыхании. Задача теперь сводится к одному—доканать фашистского зверя.

**Воины Красной Армии и Военно-Морского Флота!**

Идет последний штурм гитлеровского логова. В завершающих боях покажите новые образцы воинского умения и отваги. Крепче бейте врага, умело взламывайте его оборону, преследуйте и окружайте немецких захватчиков, не давайте им передышки, пока они не прекратят сопротивления.

Находясь за рубежом родной земли, будьте особенно бдительны!

Попрежнему высоко держите честь и достоинство советского воина!

**Трудящиеся Советского Союза!**

Упорным и неутомимым трудом умножайте всестороннюю помощь фронту. Быстро залечивайте раны, нанесенные стране войной, поднимайте еще выше мощь нашего советского государства!

Товарищи красноармейцы и краснофлотцы, сержанты и старшины, офицеры армии и флота, генералы и адмиралы!

Трудящиеся Советского Союза!

От имени Советского Правительства и нашей большевистской партии приветствую и поздравляю вас с днем Первого мая!

В честь исторических побед Красной Армии на фронте и великих успехов рабочих, колхозников и интеллигенции в тылу, в ознаменование международного праздника трудящихся—

**ПРИКАЗЫВАЮ:**

Сегодня, 1 мая, произвести салют в столицах союзных республик: Москве, Киеве, Минске, Баку, Тбилиси, Ереване, Ашхабаде, Ташкенте, Сталинабаде, Алма-Ате, Фрунзе, Петрозаводске, Кишиневе, Вильнюсе, Риге, Таллине, а также в городах-героях: Ленинграде, Сталинграде, Севастополе и Одессе—двадцатью артиллерийскими залпами.

Да здравствует наша могучая советская Родина!

Да здравствует великий советский народ, народ-победитель!

Да здравствуют победоносные Красная Армия и Военно-Морской Флот!

Вечная слава героям, павшим в боях за свободу и независимость нашей Родины!

Вперед, за окончательный разгром гитлеровской Германии!

**Верховный Главнокомандующий**
**Маршал Советского Союза И. СТАЛИН.**

# ПРИКАЗ
## Верховного Главнокомандующего

Командующему войсками 2-го Белорусского фронта
**Маршалу Советского Союза РОКОССОВСКОМУ**
Начальнику штаба фронта
**Генерал-полковнику БОГОЛЮБОВУ**

Войска 2-го БЕЛОРУССКОГО фронта, развивая наступление, сегодня, 30 апреля, овладели городами ГРАЙФСВАЛЬД, ТРЕПТОВ, НОЙШТРЕЛИТЦ, ФЮРСТЕНБЕРГ, ГРАНЗЕЕ—важными узлами дорог в северо-западной части ПОМЕРАНИИ и в МЕКЛЕНБУРГЕ.

В боях за овладение названными городами отличились войска генерал-полковника ФЕДЮНИНСКОГО, генерал-полковника ЛАТОВА, генерал-полковника ГРИШИНА, генерал-лейтенанта ПОКОРЕВА, генерал-лейтенанта БОБКОВА, генерал-лейтенанта ЛИНОСЯНА, генерал-лейтенанта ПОЛЕНОВА, генерал-майора ПЕТИСОВА, генерал-лейтенанта ЧУВАКОВА, генерал-лейтенанта ЭРАСТОВА, генерал-лейтенанта АЛЕКСЕЕВА, генерал-лейтенанта ТЕРЕНТЬЕВА, генерал-лейтенанта СМИРНОВА, генерал-майора КОЛЧАНОВА, генерал-майора ЛЯЩЕНКО, генерал-майора БОРЩЕВА, полковника ЧЕСНОКОВА, генерал-майора ЖАНДЖГАВА, генерал-майора СКОРОВОГАТКИНА, генерал-майора БОРИСОВА, генерал-майора ТЕРЕМОВА, генерал-майора ГРЕБЕННИКА, генерал-майора МАКАРОВА, полковника БАРОНИНА, полковника АФАНАСЬЕВА, полковника ВЕЛИЧКО, генерал-майора ГУСЕВА, генерал-майора СУПРУНОВА, полковника МЕЛЬДЕРА, полковника ШЕПЕЛЬ, полковника ЕМЕЛЬЯНЕНКО, полковника ЧЕТВЕРТУХИНА; кавалеристы генерал-лейтенанта ОСЛИКОВСКОГО, генерал-майора ЧЕПУРКИНА, генерал-майора БРИКЕЛЬ, генерал-майора КАЛЮЖНОГО; артиллеристы генерал-полковника артиллерии СОКОЛЬСКОГО, генерал-майора артиллерии КАЗАКОВА, генерал-лейтенанта артиллерии МИЛЬСОНА, генерал-майора артиллерии РАЗИНЦЕВА, генерал-майора артиллерии РОГОЗИНА, генерал-майора артиллерии КОЧКИНА, полковника ЛЕОНОВА, генерал-майора артиллерии КИНДИНА, полковника АКИМУШКИНА, полковника ТЮРИНА, подполковника ВОИЦЕХОВСКОГО, полковника СЫРОВАТКИНА, полковника МАЛЯВСКОГО, полковника СУКАЧЕВА, полковника СТАНЬКОВИЧА, подполковника АНАНИЧА, подполковника ЦЕЛНОВАЧ, подполковника КУДЫМОВА, полковника САЛИАНА; танкисты генерал-лейтенанта танковых войск ЧЕРНЯВСКОГО, генерал-лейтенанта танковых войск ПАНОВА, генерал-майора танковых войск НОВАК, полковника ДОРОПЕИ, полковника ЮДИНА, генерал-майора танковых войск ФИРСОВИЧА, генерал-майора танковых войск ШУЛЬГИНА, подполковника ПЕТРОВА, полковника КОНОВАЛОВА, полковника ИГОНИНА, полковника ЛОМАКО, полковника ГОРБЕНКО, подполковника РАЗИНА, полковника ЮРЕВИЧА, подполковника СЛОБОДЯНА, подполковника ШЕВЧЕНКО, полковника ГОРБУНОВА, майора ЖАБИНА, полковника ЛОЖКИНА, полковника СОКОЛОВА; летчики генерал-полковника авиации ВЕРШИНИНА, генерал-майора авиации АЛЕКСЕЕВА, генерал-лейтенанта авиации БАЙДУКОВА, генерал-майора авиации ГЕТЬМАНА, полковника ВОЛКОВА, полковника ГРИЩЕНКО, полковника ДОДОНОВА, полковника СМОЛОВИКА, полковника РЫБАКОВА, полковника ПОКОЕВОГО, майора ХАРАЛАМОВА, подполковника БЕЗУГЛОВА; саперы генерал-лейтенанта инженерных войск БЛАГОСЛАВОВА, полковника КУРОВА, генерал-майора инженерных войск ШВЫДКОЙ, полковника ТРЕТЬЯКОВА, полковника БАВАЕВА, подполковника ГУЛЬТЯЕВА, полковника ШИТИКОВА, полковника МИРОТВОРСКОГО, полковника ВИНЬКОВА; связисты генерал-лейтенанта войск связи БОРЗОВА, полковника БАХИЛИНА, полковника БОРИСОВА, генерал-майора войск связи НОВАРЧУКА.

В ознаменование одержанной победы соединения и части, наиболее отличившиеся в боях за овладение городами ГРАЙФСВАЛЬД, ТРЕПТОВ, НОЙШТРЕЛИТЦ, ФЮРСТЕНБЕРГ, ГРАНЗЕЕ, представить к награждению орденами.

Сегодня, 30 апреля, в 22 часа столица нашей Родины МОСКВА от имени Родины салютует доблестным войскам 2-го БЕЛОРУССКОГО фронта, овладевшим названными городами,—двадцатью артиллерийскими залпами из двухсот двадцати четырех орудий.

За отличные боевые действия ОБ'ЯВЛЯЮ БЛАГОДАРНОСТЬ руководимым Вами войскам, участвовавшим в боях за овладение поименованными городами.

Вечная слава героям, павшим в боях за свободу и независимость нашей Родины!

Смерть немецким захватчикам!

**Верховный Главнокомандующий**
**Маршал Советского Союза И. СТАЛИН.**

30 апреля 1945 года № 352.

# ПРИКАЗ
## Верховного Главнокомандующего

Командующему войсками 4-го Украинского фронта
**Генералу армии ЕРЕМЕНКО**
Начальнику штаба фронта
**Генерал-полковнику САНДАЛОВУ**

Войска 4-го УКРАИНСКОГО фронта сегодня, 30 апреля, штурмом овладели городом МОРАВСКАЯ ОСТРАВА—крупным промышленным центром и мощным опорным пунктом обороны немцев в Чехословакии.

Одновременно войска фронта овладели городом ЖИЛИНА—важным узлом дорог в полосе Западных Карпат.

В боях за овладение городами МОРАВСКАЯ ОСТРАВА, ЖИЛИНА отличились войска генерал-полковника МОСКАЛЕНКО, генерал-полковника ГРЕЧКО, генерал-полковника КУРОЧКИНА, генерал-лейтенанта ГАСТИЛОВИЧА, генерал-лейтенанта БАТЮНЯ, генерал-майора ГОНЧАРОВА, генерал-майора БРИЛЕВА, чехословацкого корпуса бригадного генерала КЛАПАЛЕК, генерал-лейтенанта БОНДАРЕВА, генерал-майора БУШЕВА, генерал-лейтенанта ЗАПОРОЖЧЕНКО, генерал-лейтенанта ГОРДЕЕВА, генерал-майора ВЕДЕНИНА, генерал-майора ТЕРТЫШНОГО, генерал-лейтенанта ОЗИМИНА, генерал-майора МЕЛЬНИКОВА, генерал-майора СОЛОВЬЕВА, генерал-майора ЖУКОВА, генерал-майора ФАДЕЕВА, генерал-лейтенанта МЕДВЕДЕВА, генерал-майора ВАСИЛЕВСКОГО, генерал-майора КРАПОТИНА, полковника ГРЕДИНАРЕНКО, полковника ВАСИЛЬЕВА, полковника ДРЯХЛОВА, генерал-майора ИВАНОВСКОГО, генерал-майора МЕТАЛЬНИКОВА, генерал-майора БОРИСОВА, генерал-майора ЗУБОВА, полковника КАЗАРИНОВА, полковника ЧЕРНОГО, полковника МИТОЯН, полковника КУПЦОВА, полковника КАВЕРИНА, генерал-майора БЕЖКО, генерал-майора ЯНКОВСКОГО, полковника ХОМИЧА, полковника ГЕРШЕВИЧА, полковника ГРЕЧКОСИЯ, генерал-майора ГРИНЧЕНКО, генерал-майора КОЛДУБОВА, генерал-майора ЛИСИНОВА, генерал-майора ГЛАДКОВА, полковника ВИНОГРАДОВА, полковника УГРЮМОВА, полковника ВАСИЛЬЕВА, полковника ВРОЖ, полковника СЕЛЬНЕР, полковника МАРКУС; артиллеристы генерал-лейтенанта артиллерии КАРИОФИЛЛИ, полковника СМИРНОВА, полковника ДАВЫДОВА, генерал-майора артиллерии КАБАТЧИКОВА, генерал-майора артиллерии ИВАНОВА, полковника ШЕВЧЕНКО, полковника ВРОЗГОЛЬ, полковника ДЖИНЧАРАДЗЕ, полковника ВОЛЬБАТА, генерал-майора артиллерии ЖИБУРКУС, подполковника РОССЕЛ, полковника МИРОНОВА, полковника БОЧЕК; танкисты генерал-лейтенанта танковых войск РЕМИЗОВА, полковника ПАХОМОВА, генерал-майора танковых войск РАЙКИНА, полковника ГАЕВА, майора ЯНКО, майора СНЕТКОВА; летчики генерал-лейтенанта авиации ЖДАНОВА, генерал-майора авиации ИЗОТОВА, генерал-майора авиации РУБАНОВА, генерал-майора авиации ГОЛОВНЯ, генерал-майора авиации КОТЕЛЬНИКОВА, генерал-майора авиации УХОВА, полковника ОБУХОВА, генерал-майора авиации ЛАКЕЕВА, полковника ЧУК, подполковника БУДИНА; саперы генерал-майора инженерных войск КОЛЕСНИКОВА, полковника ВОЛОДИНА, генерал-майора инженерных войск ГОВОРОВА, генерал-майора технических войск КУЗНЕЦОВА, полковника ЖУРИНА, полковника КЛЮЧНИКОВА, подполковника ПОПОВА; связисты генерал-лейтенанта войск связи МАТВЕЕВА, полковника ТАРУНИНА, полковника БЕЛЯНЧИКА, полковника НЕКРАСОВА, полковника СТЕПАНЯНА.

В ознаменование одержанной победы соединения и части, наиболее отличившиеся в боях за овладение городами МОРАВСКАЯ ОСТРАВА, ЖИЛИНА, представить к награждению орденами.

Сегодня, 30 апреля, в 23 часа столица нашей Родины МОСКВА от имени Родины салютует доблестным войскам 4-го УКРАИНСКОГО фронта, в том числе чехословацкому корпусу бригадного генерала КЛАПАЛЕК,—двадцатью артиллерийскими залпами из двухсот двадцати четырех орудий.

За отличные боевые действия ОБ'ЯВЛЯЮ БЛАГОДАРНОСТЬ руководимым Вами войскам, участвовавшим в боях за освобождение МОРАВСКАЯ ОСТРАВА, ЖИЛИНА.

Вечная слава героям, павшим в боях за свободу и независимость нашей Родины!

Смерть немецким захватчикам!

**Верховный Главнокомандующий**
**Маршал Советского Союза И. СТАЛИН.**

30 апреля 1945 года. № 353.

Указ Президиума Верховного Совета СССР

## О присвоении звания Героя Социалистического Труда академику Капице Петру Леонидовичу

За успешную научную разработку нового турбинного метода получения кислорода и за создание мощной турбокислородной установки для производства жидкого кислорода присвоить звание Героя Социалистического Труда с вручением ордена Ленина и золотой медали «Серп и молот» академику Капице Петру Леонидовичу.

**Председатель Президиума Верховного Совета СССР М. КАЛИНИН.**
**Секретарь Президиума Верховного Совета СССР А. ГОРКИН.**

Москва, Кремль, 30 апреля 1945 года.

# К НОВЫМ ПОБЕДАМ В ПРОМЫШЛЕННОСТИ И СЕЛЬСКОМ ХОЗЯЙСТВЕ!

Международный праздник трудящихся — 1 Мая — советский народ встречает в великие исторические дни.

Красная Армия, проведя ряд блестящих наступательных операций, громила обороту немцев, окружила столицу, ворвалась на улицы города и водрузила над Берлином знамя победы. Одновременно части Красной Армии соединились с войсками союзников в центре Германии, в районе Торгау, отрезав тем самым немецкие войска, находящиеся в северной Германии, от немецких войск в южных районах страны. В результате боевых действий Красной Армии и армий союзников немецкие войска изгнаны из большинства государств, ранее оккупированных Германией. Красная Армия полностью очистила от гитлеровских войск территорию Болгарии, Румынии, Венгрии, Финляндии, освободила Польшу, значительную часть Югославии, Чехословакии и Австрии. Территория, освобожденная советскими войсками, превышает в 7 раз территорию самой Германии. На освобожденной территории только за пределами Советского Союза живет свыше 80 миллионов человек. Красная Армия избавила свободолюбивые народы от порабощения и спасла цивилизацию Европы от немецко-фашистских погромщиков. В этом — великая заслуга народов СССР перед историей человечества.

Во всемирно-исторических победах Красной Армии ярко проявились нерушимое могущество советского государства, созданного Лениным и Сталиным, преимущества социалистического строя, всепобеждающая сила ленинских идей, вдохновляющая и руководящая деятельность большевистской партии и нашего мудрого вождя товарища Сталина.

Сталинский боевой лозунг «Все на фронта, все для победы над врагом» — стал лозунгом жизни и работы каждого советского гражданина.

Народы нашей страны, преодолевая огромные трудности, обеспечили превосходство экономических сил советского государства над экономикой гитлеровской Германии, одержали военную и экономическую победу над врагом. Наше государство выходит из войны более сильным и могущественным.

О новом мощном под'еме советской экономики свидетельствуют итоги работы нашей промышленности и сельского хозяйства за 1944 год.

Большие производственные победы одержала наша страна в ведущих отраслях тяжелой промышленности. В 1944 году добыча угля возросла в сравнении с 1943 годом на 31 проц., выплавка чугуна увеличилась на 31 проц., выплавка стали—на 29 проц., выпуск проката — на 28 проц., выработка электроэнергии—на 21 проц.

По темпам прироста основных видов продукции советское военное хозяйство приближается к периоду довоенных пятилеток, то есть к условиям мирного времени. Своим самоотверженным трудом рабочие и советская интеллигенция обеспечили выполненные темпы развития нашей социалистической промышленности.

На под'еме находится и наше социалистическое сельское хозяйство. Посевная площадь в 1944 году возросла в сравнении с 1943 годом на 7 миллионов гектаров и в 1945 году получит новый прирост на 8,1 миллиона гектаров. Значительно увеличилось поголовье скота на фермах. Благодаря заботам колхозного крестьянства Красная Армия не испытывает недостатка в продовольствии.

Трудящиеся Горьковской области и г. Горького, как и весь советский народ, самоотверженно трудятся на помощь фронту. Из года в год промышленность нашего города и области увеличивает выпуск военной продукции, снижает себестоимость, улучшает ее качество.

Воодушевленные всемирно-историческими победами Красной Армии, коллективы наших предприятий, широко развернув предмайское социалистическое соревнование, с успехом выполнили производственную программу 1 квартала. Особенно больших успехов добились заводы имени Молотова, имени Сталина, «Красное Сормово», имени Петровского и другие.

В предмайском соревновании многие стахановцы показали новые образцы трудового героизма. Сегодня наша газета публикует материалы об этих новых героях тыла.

Бригада Александра Удода на автозаводе имени Молотова за 100 дней выполнила годовую норму. Кузнец Петр Мунин и его бригада за январь—апрель месяцы выполнили семь месячных норм. Стахановка завода имени Фрунзе Елена Пашева за четыре часа выполняет три нормы. Вместе с тем она с успехом учится в вузе.

Честь и слава таким патриотам!

Самоотверженно трудятся колхозники нашей области. С успехом выполнили свои обязательства перед государством, большинство колхозов лучше, чем в прошлые годы, подготовилось к весеннему севу. Сейчас наша деревня вступила в самый ответственный период года—весеннюю страду. На полях области развернулся сев. Сотни и тысячи новых стахановцев сельского хозяйства с первых же дней полевых работ вдвое и втрое перевыполняют нормы.

Трактористы Сосновской МТС Николай Кукушкин и Анна Николаева вспахивают по 9 гектаров за смену вместо 4 га по норме.

Молодые пахари колхоза имени XIII годовщины Красной Армии, Богородского района, Александра Романова и Сергей Лосев вспахивают по одному гектару в день при норме 0,6 гектара.

В результате самоотверженного труда колхозники-патриоты сельскохозяйственной артели «Путь к социализму», Валдского района, 2—3 мая уже закончат посев ранних зерновых.

Честь и слава патриотам колхозной деревни!

Красная Армия вместе с войсками наших союзников добивает фашистского зверя. Чем лучше будут работать советские люди, тем скорее придет час окончательной победы над врагом.

Необходимо закрепить и умножить успехи, достигнутые в предмайском соревновании.

Рабочие и работницы, инженеры и техники! Непрерывно увеличивайте выпуск продукции, добивайтесь снижения ее себестоимости и улучшения ее качества.

Колхозники и колхозницы, агрономы, рабочие и работницы МТС и совхозов! Образцово проведем весенний сев! Добьемся высокого урожая! Дадим Красной Армии и стране больше продовольствия и сырья!

Советская интеллигенция! Инженеры и техники, агрономы, учителя, врачи, работники науки, искусства и литературы! Служащие советских предприятий и учреждений! Помогайте рабочим и колхозникам в дальнейшем под'еме нашего народного хозяйства! Поднимайте еще выше советскую науку, технику, культуру!

Вперед к новым победам, товарищи!

# ОТ СОВЕТСКОГО ИНФОРМБЮРО

## ОПЕРАТИВНАЯ СВОДКА ЗА 29 АПРЕЛЯ

Войска 2-го БЕЛОРУССКОГО фронта, продолжая наступление, 29 апреля овладели городами и важными узлами дорог АНКЛАМ, ФРИДЛАНД, НОЙБРАНДЕНБУРГ, ЛИХЕН и вступили на территорию провинции МЕКЛЕНБУРГ, а также заняли крупные населенные пункты ЮКЕРМЮНДЕ, МЕНКЕБУДЕ, РОЗЕНХАГЕН, ДУХЕРОВ, ПУТЦАР, ШЕНБЕК, ВОЛЬДЕГК, КЕЛЬПИН, БУРГ-ШТАРГАРД, ГРАМЕЛОВ, ГАНДЕНИТЦ, ХАММЕЛЬШПРИНГ. В боях за 28 апреля войска фронта взяли в плен до 2.000 немецких солдат и офицеров и захватили 106 полевых орудий.

Войска 1-го БЕЛОРУССКОГО фронта, продолжая вести уличные бои в БЕРЛИНЕ, овладели городским районом МОАБИТ, Ангальтским вокзалом и заняли 177 кварталов в центральной части города. Севернее БЕРЛИНА войска фронта с боями заняли крупные населенные пункты ЙОХИМСТАЛЬ, ГРОСС-ДЕЛЛЬН, ГРОСС-ШЕНЕБЕК, КЛАНДОРФ, МАРИЕНВЕРДЕР, ВЕЗЕНДОРФ, ЛИБЕНТАЛЬ, ХАММЕР, ЛИБЕНВАЛЬДЕ. В боях за 28 апреля в БЕРЛИНЕ войска фронта взяли в плен более 6.000 немецких солдат и офицеров и захватили следующие трофеи: самолетов—83, полевых орудий—150, пулеметов—480, автомашин—2.500, паровозов—139, железнодорожных вагонов—3.000, складов с военным имуществом—30.

Войска 1-го УКРАИНСКОГО фронта вели уличные бои в юго-западной части БЕРЛИНА и заняли южную часть городского района ВИЛЬМЕРСДОРФ до Берлинер штрассе, железнодорожные станции на окружной железной дороге — ГОГЕНЦОЛЛЕРНДАММ, ХАЛЕЗЕЕ. В боях за 28 апреля в этом районе войска фронта взяли в плен свыше 5.000 немецких солдат и офицеров.

Юго-восточнее БЕРЛИНА, в районе населенного пункта ВЕНДИШ-БУХГОЛЬЦ, войска 1-го БЕЛОРУССКОГО и 1-го УКРАИНСКОГО фронтов завершили ликвидацию окруженной группы немецких войск. В боях за 28 и 29 апреля в этом районе наши войска взяли в плен более 40.000 немецких солдат и офицеров, из них свыше 34.000 взяты войсками 1-го БЕЛОРУССКОГО фронта.

На территории Чехословакии, восточнее города БРНО, войска 2-го УКРАИНСКОГО фронта, продолжая наступление, с боями заняли крупные населенные пункты БОРШИЦЕ, ОСВЬЕТЫМАНЫ, ВРЖЕСОВИЦЕ, НЕХВАЛИН, ЛОВЧИЦЕ, ЖДЯНИЦЕ, БУЧОВИЦЕ, ОРЛОВИЦЕ, МОРАВСКИ ПРУСЫ, ДРНОВИЦЕ.

На других участках фронта — существенных изменений не было.

За 28 апреля на всех фронтах подбито и уничтожено 50 немецких танков и самоходных орудий. В воздушных боях и огнем зенитной артиллерии сбито 17 самолетов противника.

## ОПЕРАТИВНАЯ СВОДКА ЗА 30 АПРЕЛЯ

Войска 2-го БЕЛОРУССКОГО фронта, развивая наступление, 30 апреля овладели городами ГРАЙФСВАЛЬД, ТРЕПТОВ, НОЙШТРЕЛИТЦ, ФЮРСТЕНБЕРГ, ГРАНЗЕЕ—важными узлами дорог в северо-западной части Померании и в Мекленбурге, а также заняли города ЛАССАН, ВОЛЬГАСТ, РАЙНСБЕРГ и крупные населенные пункты ХАНСХАГЕН, ЦЮССОВ, ГЮТЦКОВ, ЯРМЕН, БАРТОВ, БУРОВ, ЗАРОВ, ВОЛЬДЕ, ПЕНЦЛИН, ШТРЕЛИТЦ, МЕНЦ, ГРОСС ВОЛЬТЕРСДОРФ, ДОЛГОВ. В боях за 29 апреля войска фронта взяли в плен более 1.500 немецких солдат и офицеров и захватили 27 самолетов и 55 полевых орудий.

Севернее БЕРЛИНА войска 1-го БЕЛОРУССКОГО фронта с боями заняли город ЦЕДЕНИК и крупные населенные пункты КЛАЙН-МУТЦ, БЕРГСДОРФ, ФАЛЬКЕНТАЛЬ, ГУТЕН ГЕРМЕНДОРФ, ЛЕВЕНБЕРГ, ГРЮНЕБЕРГ, ТЕШЕНДОРФ, НАССЕНХАЙДЕ. В БЕРЛИНЕ войска фронта, продолжая вести уличные бои в центре города, овладели зданием германского рейхстага, на котором водрузили знамя победы. Нашими войсками также заняты главный почтамт, министерство внутренних дел и до 200 кварталов в центральной части города. В боях за 29 апреля в БЕРЛИНЕ войска фронта взяли в плен более 9.000 немецких солдат и офицеров.

Войска 1-го УКРАИНСКОГО фронта продолжали вести уличные бои в юго-западной части БЕРЛИНА и заняли ряд кварталов в городском районе ВИЛЬМЕРСДОРФ и железнодорожную станцию ВЕСТКРОЙЦ.

Юго-восточнее БЕРЛИНА наши войска уничтожили остатки окруженной группы немецких войск в лесах западнее населенного пункта ВЕНДИШ-БУХГОЛЬЦ.

Войска 4-го УКРАИНСКОГО фронта 30 апреля штурмом овладели городом МОРАВСКАЯ ОСТРАВА—крупным промышленным центром и мощным опорным пунктом обороны немцев в Чехословакии.

Одновременно войска фронта овладели городом ЖИЛИНА—важным узлом дорог в полосе Западных Карпат.

Восточнее города БРНО войска 2-го УКРАИНСКОГО фронта, продолжая наступление, с боями заняли крупные населенные пункты БУХЛОВИЦЕ, СТУПЛАВА, КОРИЧАНЫ, НЕМОТИЦЕ, МИЛОНЬЦЕ, ШВАБЕРИЦЕ, ИВАНОВИЦЕ, ДЕДИЦЕ.

На других участках фронта—бои местного значения и поиски разведчиков.

За 29 апреля на всех фронтах подбито и уничтожено 110 немецких танков и самоходных орудий. В воздушных боях и огнем зенитной артиллерии сбито 79 самолетов противника.

* * *

▲ Войска 2-го Белорусского фронта продолжали наступление. Советская пехота, поддерживаемая танками и самоходными орудиями, переправилась в районе города Анклам через реку Пеене. Всю ночь шли бои по преодолению вражеского рубежа обороны. Рано утром наши войска сломили сопротивление немцев. Развивая стремительное наступление, советские части продвинулись вперед на 30 километров и заняли город и порт Грайфсвальд—опорный пункт обороны немцев и важный узел путей сообщения. Другие наши части вели бои на подступах к городу Нойштрелитц. Противник перебросил в этот район танки и мотопехоту и сильными контратаками пытался задержать наши войска в лесах восточнее города. Немцы устроили на всех дорогах завалы и минировали их. Советские автоматчики, минометчики и артиллеристы выбили гитлеровцев из лесного массива и ворвались с юга и юго-восточка в город Нойштрелитц. Тем временем наши саперы расчистили дорогу танкам. Совместным ударом пехоты и танков противник был выбит из города Нойштрелитц. В боях в этом районе уничтожено до 2 тысяч немецких солдат и офицеров.

Наши летчики в воздушных боях за день сбили 22 самолета и один аэростат противника. Кроме того, на одном из аэродромов сожжено семь немецких самолетов.

▲ Войска 1-го Белорусского фронта продолжали вести бои на улицах Берлина. Противник, зажатый в центральных кварталах города, упорно сопротивляется. Гитлеровцы ведут сильный огонь по перекресткам улиц и домам, уничтожая при этом мирное население города. Наши части, овладевшие вчера городским районом Моабит, переправились через реку Шпрее в восточной части парка Тиргартен и заняли здание министерства внутренних дел. Немцы предприняли отчаянную попытку восстановить положение. Наши пехотинцы и ближнем бою разгромили противника, достигли Цельтен аллее, а затем предприняли штурм здания германского рейхстага с запада. Одновременно наши части, выйдедшие на набережную Рейхстагс-Уфер, ворвались в рейхстаг с севера. Бои продолжались, не стихая, всю ночь. Сегодня в четырнадцать часов советские бойцы овладели зданием немецкого рейхстага и водрузили на нем знамя победы.

▲ Юго-восточнее Берлина окруженная группа немецких войск предприняла еще одну попытку прорвать железное кольцо советских войск. Пехота противника шла в атаку колоннами. Советские артиллеристы и пулеметчики обрушили на немцев шквал огня. Стреляя по сплошным колоннам гитлеровцев, наши пулеметчики нанесли противнику очень большие потери. Только одно ваше соединение уничтожило более 5 тысяч немецких солдат и офицеров. Захвачено огромное количество орудий, минометов, пулеметов, автомашин и другого военного имущества.

▲ Войска 4-го Украинского фронта штурмом овладели городом Моравская Острава. Противник упорно оборонял подступы к городу—важному узлу обороны и крупнейшей промышленной базе, снабжавшей немецкую армию вооружением, боеприпасами и военным снаряжением. На подступах к Моравской Остраве немцы создали полосу обороны глубиной до 30 километров. Три оборонительных рубежа, состоящие из траншей, дотов, бронеплощадок для артиллерии и пулеметов, противотанковых рвов и широких минных полей, прикрывали город с трех сторон. Советские части, взламывая вражескую оборону, настойчиво продвигались вперед и перерезали дороги, идущие от Моравской Остравы на запад и юго-запад. Развивая успех, наши войска переправились через реку Одра и в результате умело проведенного штурма сегодня овладели городом. Захвачено много пленных и трофеев.

▲ Корабли Краснознаменного Балтийского флота потопили в южной части Балтийского моря транспорт противника водоизмещением в 6 тысяч тонн. Авиацией флота потоплена немецкая подводная лодка.

Систематически перевыполняет план бригада одного из лучших сталеваров завода «Красное Сормово» П. Ф. Носачева, награжденного медалью «За трудовое отличие». К 23 апреля выполнена месячная норма, и сверх плана к 1 мая бригада выдала 250 тонн стали. На снимке: П. Ф. Носачев (слева) и его подручный П. Т. Кожаров.

Фото Н. Капелюша.

# СТОЙКОСТЬ

Семьдесят пять лет тому назад была пущена первая в России мартеновская печь. Это было на заводе «Красное Сормово».

С тех пор сормовские сталевары выпустили десятки тысяч плавок. Тщательный уход за печью, быстрая и четкая завалка шихты, неустанная забота о повышении качества металла вошли в традицию сормовских рабочих. Им принадлежит почетное место в развитии русской металлургии.

Выдающуюся роль сыграли сормовичи в обороне страны. В годы гражданской войны, когда металлургия юга была отрезана от центральных районов Советской республики, сормовские рабочие оказали большую помощь Красной Армии в деле разгрома врага.

В дни Великой Отечественной войны сормовские металлурги развернули социалистическое соревнование за перевыполнение плана выплавки металла.

Год тому назад, накануне первомайского праздника, на рабочей площадке старейшей в России мартеновской печи собрались сталевары, их подручные, канавщики и печные рабочие. После очередного ремонта печь № 1 дала первую плавку.

— Красная Армия,—сказал тогда старший мастер Гаврил Степанович Мокшанов,—освободила Ялту. Скоро она очистит от фашистской нечисти весь Крым. Поможем Красной Армии освободить всю советскую землю! Сегодня наша старая печь после ремонта начинает новую кампанию.

Молодой сталевар Тихон Мартынов сказал:

— Главное—любить надо печь, ухаживать за ней,—только тогда мы увеличим стойкость печи.

И коллективы взялся за увеличение стойкости печи. Строго соблюдая технологическую дисциплину, заботливо ухаживая за печью, сталевары добились значительного успеха: за кампанию она выдала 331 плавку.

Осенью прошлого года после очередного ремонта она снова вступила в строй. Начальник цеха тов. Мочалов провел несколько организационно-технических мероприятий, которые содействовали увеличению стойкости печи.

Сами сталевары организовали взаимопроверку и, когда принимали смену друг от друга, требовали, чтобы печь сдавали в полном порядке, по всем правилам.

Как-то сталевар Мартынов принимал смену от сталевара Федотова. После выпуска плавки в печи осталась незаделанная яма. Оставлять печь в таком состоянии нельзя. Мартынов посоветовался с мастером. Было решено провести горячий ремонт. Яму заделали, и печь после этого дала дополнительно не одну десяток плавок.

Организованность коллектива, четкое выполнение каждым рабочим своих обязанностей принесли коллективу новую победу. За эту кампанию печь № 1 выдала 353 плавки.

Задание первого квартала коллектив печи перевыполнил на шесть процентов. С'ем стали с квадратного метра пода печи увеличен на 0,4 тонны. Резко сокращена продолжительность завалки.

На-дних сталевары начали новую кампанию. Они решили провести еще лучше и выдать не менее 400 плавок.

В трудных условиях военного времени сормовские рабочие на старой печи изо дня в день повышают выплавку металла, увеличивают стойкость семидесятипятилетней мартеновской печи. Стойкая печь, стойкие люди!

А. СМИРНОВ,
Н. МИХАЙЛОВ.

*Горьковцы в боях за Родину*

# ПУТЬ ВОИНА

Родина Клаузевица—Германия вечно создавала свою военную науку, свои офицерские кадры, но ни эта наука, ни эти кадры не выдержали великого испытания 1941—45 годов. Красная Армия под водительством вождя Сталина, под руководством своих командиров перемолола немецкую армию и нанесла сокрушительные смертельные удары гитлеровской Германии.

Как же выросли командные кадры Красной Армии, откуда черпают они свою силу, как учатся военному мастерству, как побеждают опытного и коварного врага? На этот вопрос мы хотим ответить своим примером.

Наш земляк Иван Иванович Шиянов родился в семье крестьянина-бедняка в селе Палец, Перевозского района, в детстве батрачил, в юности работал на Борской чесальной фабрике, затем был стрелочником на станции Моховые горы. Теперь тов. Шиянов—подполковник, Герой Советского Союза.

Шиянов учился в Нижегородской пехотной школе имени Сталина. Прекрасный стрелочник взялся за изучение уставов Красной Армии. Ему запомнилось сложенное еще во времена Суворова четверостишье:

О, воин, службою живущий!
Читай устав на сон грядущий!
И паки, оно сна восстав,
Читай усиленно устав.

Но он не зубрил, а изучал, взвешивал, осмысливал каждое требование устава, думал, как применить его в боевой обстановке, когда приходится командовать взводом. Молодой курсант увлекался не одними уставами. История России, военная история — были любимым его чтением. Он основательно познакомился с русской литературой и прочел Пушкина, Гоголя, Толстого и Горького.

Из школы Шиянов был выпущен командиром взвода. Овладевая военным делом, он в эти годы заочно прошел курс средней школы, изучил немецкий язык, неустанно расширял свой кругозор.

Скоро подоспел случай применить науку на практике. Началась война с белофиннами. И тут Шиянову пригодились уставы. На поле боя один боец плохо окопался. Он мог бесславно погибнуть и подвести всё подразделение. Комбат заметил это, подполз и сказал бойцу:

— Занял рубеж,—окопайся, а не лежи, как огурец на грядке.

Этот случай Шиянов использовал для воспитания бойцов и заставил младших командиров изучить отделение окапываться. Он раз'яснил своим подчиненным, что точное выполнение требования устава о глубине окопа поможет подразделению сохранить силы и выиграть бой.

Финскую кампанию он начал в должности начальника штаба батальона и вскоре стал командиром батальона разведчиков. На войне он не переставал совершенствовать свои знания и неустанно повышал боеспособность батальона.

Это была первая война, в которой он участвовал. Опыт ее обогатил Шиянова. То, что он вычитал в книгах, в уставах, теперь выглядело по-иному. Но он не переставал интересоваться книгами. Избрав профессию воина, он понял сложность военного дела. Он решил, что оно потребует всей его жизни и с еще большим упорством взялся за изучение тактики, военной истории, артиллерийского и инженерного дела. Перечитывая военную литературу, он все больше устремлял свое внимание к трудам Суворова и Кутузова, учился у великих русских полководцев проникать в душу солдата, развивать инициативу бойцов, беречь людские силы, сосредоточивать их для быстрого и внезапного удара по врагу. Перед войной Шиянов заочно закончил первый курс Военной Академии им. Фрунзе.

В 1942 году он отстаивал родную землю на берегах Дона, на подступах к Сталинграду, потом гнал немцев от Дона до Днепра и как командир полка решал важные тактические задачи в бою за Киев.

Глазами бывалого разведчика Шиянов осмотрел берега Днепра и показал командирам батальонов, где бесшумно, скрытно надо подвести подразделения, как переплыть с вооружением на ту сторону.

Но, допустим, полк удачно переправился на правый берег. А что делать потом? Предвидеть, предусмотреть этого в подробностях невозможно. В сложной обстановке вражеских контратак на том берегу нельзя было руководствоваться только приказом или параграфом устава. Тут судьба людей и успех операции зависели от их инициативы и стойкости, от самостоятельного решения, не предусмотренного уставом.

Призывая к смелому исполнению поставленной задачи, одобряя инициативу в бою, командир полка сказал:

— Стремительным броском выпинать немцев с высоты — значит лишить его глаз, наблюдающих за нашим берегом, дать возможность войскам с меньшими потерями форсировать водную преграду. Штаб полка переправится вместе с вами и будет находиться на северных скатах высоты 179,5.

Полк скрытно подошел к реке. В воду были спущены приданные ему переправочные средства, и воины беспшумно устремились к правому берегу. Командир полка переплыл Днепр на бочке одновременно с бойцами.

Когда вплески воды послышались под носом врага, загрохотала советская артиллерия. Немцы открыли огонь, но было уже поздно. Наши бойцы бросились на штурм укрепленного берега и почти без потерь захватили плацдарм на правом берегу реки.

На крутом северном скате высоты, изрытой снарядами, в полуразрушенном блиндаже, где несколько минут тому назад сидели немцы, расположился командный пункт стрелкового полка. Шиянов знал, что немцы захотят вернуть потерянное, и заранее предупредил командиров батальонов о танкоопасных направлениях.

Оправившись от неожиданного удара, немецкие пехота и танки предприняли яростную контратаку, но сместить наш полк и опрокинуть его в Днепр не удалось. Первые контратаки немцев были отбиты.

Полк прочно зацепился за правый берег, прикрывая переправу. Новые и новые подразделения Красной Армии переправлялись через Днепр. Трое суток длился жаркий бой. Лицо командира полка почернело от порохового дыма и осунулось, глаза были воспалены от бессонных ночей. Оттоная дремоту, связисты настороженно прислушивались к позывным и ревностно следили за каждым движением своего командира.

На четвертые сутки немцы бросили в контратаку крупные силы. Неравное сражение длилось несколько часов. На участке одного батальона нависла угроза прорыва. В самую критическую минуту боя Шиянов появился среди бойцов и подбежал к орудию, командир и наводчик которого вышли из строя. Изрыгая огонь и металл, «тигры» устремились на батарею. После первых же выстрелов Шиянова один «тигр» замолчал и задымился. Появился второй, но и его постигла такая же участь. Вражеские танки заметались.

Весть о подвиге командира полка молнией пролетела по цепи. Велика была ярость бойцов. Чем больше наваливались немцы, тем злее становились наши бойцы, тем сильнее возрастал темп огня. К вечеру немцы прекратили контратаки. Высота и плацдарм на правом берегу находились в надежных руках.

Прошла неделя. Восьмой день был солнечный, ясный. Командиру полка вышел из блиндажа, чтобы установить число подбитых «тигров». Но разве их можно было подсчитать? Поле было усеяно танками и трупами гитлеровцев.

В полдень немцы стали бить по высоте прямой наводкой. Казалось, не было ни одного клочка земли, где бы не визжали осколки снарядов. Назревала новая схватка. Не успел Шиянов поговорить со своим соседом, — командиром полка, как гитлеровцы остервенело полезли в атаку. Держа трубку, Иван Иванович прижался левым плечом к земле. Но что-то ударило и ожгло правое плечо. Трубка вывалилась из руки. Он взял ее в левую и продолжал командовать батальонами.

— Гля,—сказал он сестре,—посмотрите плечо.

Та посмотрела и ахнула — чайный стакан уместился бы в том месте, где осколок вырвал мясо с костью. Кровь облила Шиянова. Девушка быстро перевязала плечо. Заместитель командира полка доложил об этом командиру дивизии.

— Немедленно явиться сюда! — приказал комдив.

— Не могу, товарищ генерал, в такой ответственный момент оставлять полк. Выполню задачу до конца и явлюсь к вам!

И он явился вечером, когда была отбита очередная контратака. Полк Шиянова выполнил трудную и почетную задачу: он первым форсировал Днепр у города Канева, за десять дней боев перемолол отборные немецкие части, дал возможность другим соединениям сосредоточиться и ринуться на разгром врага за Днепром. Полк Шиянова пошел на Киев.

Двадцать пять дней Ивана Ивановича лечили в полевом госпитале. На двадцать шестой он сказал начальнику госпиталя:

— Не могу больше лежать. Выписывайте!

— Я не беру на себя ответственность за последствия. Рана еще не закрылась, может быть осложнение. Вы понимаете, что только на миллиметр осколок не дошел до легких...

Но Шиянов настоял на своем и выписался из госпиталя. Через два дня он догнал свой полк и вместе с ним ворвался в Киев.

Вскоре Шиянову пришлось проститься со своими бойцами: его назначили начальником штаба дивизии. Разработав план обхода Житомира, Иван Иванович в самом начале операции был уже в одном из поселков. Наши части прорвались в тыл немцев. Противник решил сорвать смелый замысел советской дивизии. Он бросил много танков и мотопехоты, намереваясь расколоть части, прорвавшиеся к нему в тыл.

Начальнику штаба нужно было возвратиться к себе, но путь перерезали вражеские танки. Надо было спешить в село Тарасовку и предупредить командира полка об опасности. Вдруг Иван Иванович почувствовал сильный толчок и свалился. Пробовал встать—не мог, пошевелил руками, — работают. Посмотрел на ноги,—целые. Кто же свалил меня с ног? — удивился он. Но голова была словно чугунная, и Шиянов порой терял сознание.

Он видел, что вражеские танки и мотопехота могут прорваться к селу, где находится штаб полка. Видел и, не мог подняться. Наконец с большим трудом встал и пошел к селу. Скоро он встретил конного офицера связи. Взобравшись на его коня, Иван Иванович под пулеметным и артиллерийским огнем доехал до своего резерва.

— Выбросить противотанковую батарею,—приказал Шиянов резервуару, преградить путь немецким танкам уничтожить их!

Отдав приказания, начальник штаба должен командиру дивизии обстановке и принятых мерах и сообщился на переднюю луку вместо коня. Лошадь стала алой. Иван Иванович не мог больше держаться на коне. На автомашине его отправили в санбат. Как сквозь сон услышал слова начальника санбата:

— Дело плохо. Он долго не проживет. Отправлять ли в госпиталь?

Второй раз Шиянов был на волосок от смерти, но выжил. Он цеплялся жизнь и не рисковал ею из-за пустяков. Но когда от него зависел исход боя, судьба дивизии, успех армии, благо Родины, он не щадил своей жизни. Эта любовь к Родине, к своему народу и составляет характерную, самую важную черту советского офицера.

В. РЯБОВ.

# СЛАВА СОВЕТСКИМ ВОЙСКАМ, ВОДРУЗИВШИМ ЗНАМЯ ПОБЕДЫ НАД БЕРЛИНОМ!

## Светлый праздник победы

Больше 40 лет тому назад, во
емена царизма, мы, рабочие, про-
дили Первое мая как день оже-
оченных схваток с самодержавием,
отив помещичье-капиталистическо-
строя.

Первого мая 1902 года сормовские
бочие впервые организовали боль-
ю открытую демонстрацию под
зунгами: «Долой самодержавие!»,
а здравствует политическая сво-
да!».

В 1917 году рабочий класс под
ководством гениальных вождей
ленина и Сталина добился победы.
Наша страна стала строить новую
знь, полную радости и счастья.
змеримо вырос рабочий класс за
и героические годы, вырос и по-
тически, и культурно. Все, к чему
мы, старые подпольщики, стреми-
лись, все стало доступно рабочим.

Гитлеровцы хотели уничтожить
наши прекрасные завоевания.

Просчитались наглые захватчики!
Никому и никогда не победить наш
народ, народ самой свободной в ми-
ре страны.

Первое мая в этом году мы
встречаем, как светлый праздник
победы. Наши войска вошли в Бер-
лин, громят центр фашистского ло-
гова.

Я счастлив, что дожил до дней
разгрома злейшего врага человече-
ства—до разгрома гитлеровских орд.

Поздравляю всех земляков со
славным днем победы, с праздником
Первого мая!

**П. А. ЗАЛОМОВ.**

## Событие исключительной исторической значимости

К великому празднику трудящих-
1 мая—совершилось событие ис-
ключительной исторической значи-
сти. Воины нашей доблестной
расной Армии сомкнули свои ряды
бойцами закоеанских европейских
рмий и единым союзным фронтом
вершают теперь окончательный
ром фашистской Германии. Долг
ждача союзных армий и свободо-
бивых народов «добить врага, при-
дить его сложить оружие и безо-
ворочно капитулировать» (Сталин).
Соединение армий Маршала Коне-
и генерала Эйзенхауэра является
в то же время ярким показателем
и символом того, что народы, ко-
торые могут вместе разрабатывать
планы, вместе сражаться плечом к
плечу и побеждать врага—такие на-
роды «могут,—как это отмечено пре-
зидентом Трумэном,—вместе жить и
вместе работать в общем деле орга-
низации мира для мирного времени».

Слава победоносным войскам Крас-
ной Армии! Слава войскам наших
союзников!

**С. СТАНКОВ,**
**профессор-орденоносец.**

## Торжествует наше правое дело

В эти трудные годы мы отдавали
силы для помощи фронту, для
ощи нашей родной Красной Ар-
ии. С какой радостью мы услыша-
вость о том, что наши войска
ают гитлеровцев в самом сердце
мании—Берлине, соединились с
ими союзниками на берегу Эль-
Наступают дни полного торже-
ства нашего правого дела, дни
окончательного расчета с фашист-
скими захватчиками!

Мы, женщины—кузнецы автозаво-
да, приложим все старание, чтобы
помочь советским воинам оконча-
тельно добить гитлеровскую гадину.

**Анна ЛОЖКИНА,**
**кузнец автозавода им. Молотова.**

## Радость наполняет наши сердца

Такие великие события пережи-
ем мы! Радость наполняет наши
ца! Берлин окружен... Совет-
е войска соединились с войска-
союзников...

Когда думаешь о фронте, о том,
наши войска уже бьются на
ах Берлина, хочется работать
лучше.

Вступая во Всесоюзное соревнова-
е я дала обязательство вырабо-
ть за смену на 15-сильном трак-
500 гектаров. Я не стала до-
аться, когда поспеют к пахоте
большие массивы, начала работать
выборочно и 27 апреля уже вспахала
и забороновала 15,5 гектара
колхозной земли.

Бригадир Субботин на моем трак-
торе поставил переходящий красный
флажок. Я дала слово, что этот
флажок останется на моем тракторе
и впредь, никому его не уступлю. К
международному празднику трудя-
щихся—1 мая обязуюсь обработать
не меньше 50 гектаров.

**А. ФОКИНА,**
**трактористка Шатковской МТС.**

## Европа спасена от фашистских погромщиков

Самые тяжелые дни боев под
ковой, под Сталинградом и в дни
ады Ленинграда вера в гряду-
торжество справедливости ни-
не покидала нас.

Только мы, советские люди,
емся известиям о разгроме нем-
в Берлине. Эту радость раз-
ют и союзные нам народы, ибо
ну свободолюбивому человече-
кровавый фашизм принес неис-
имые бедствия и страдания.

Дуча недавно в Англии, я ви-
дел в каждом городе, который посетил, следы немецкого варварства: разрушенные воздушной бомбардировкой жилища, уничтоженные памятники культуры, детей, пострадавших от самолетов-снарядов. Ужас и страдания принес миру фашизм.

Народы не забудут, что Советский Союз отстоял цивилизацию Европы от фашистских погромщиков.

**Инженер Б. ЗВЕРЕВ.**
**г. Дзержинск.**

## Материнский наказ

В последнем письме сын Григо-
писал мне, что летит бомбить
ин. Я тогда мысленно благосло-
своего сокола и пожелала ему
, но поганая немецкая пуля
ала его жизнь. Не суждено
теперь вместе со всем народом,
е с его старухой-матерью ра-
ться близкой победе.

Мое материнское горе, но
то, что за смерть Григория, за
лучших сынов родины Крас-
Армия отомстит сполна.

Была в цехе, заканчивала вы-
дневного задания, когда
, что по радио выступил то-
варищ Сталин. Союзные войска соединились с войсками Красной Армии! Может быть плечом к плечу с американским или английским солдатом идут сейчас в наступление два моих сына Константин и Александр. Мой материнский наказ им—выполнить свой долг до конца.

А я уж отсюда, с фабрики, где работаю 26 лет, буду помогать нашим родным воинам добивать заклятого врага.

**А. Е. ПРАВДУХИНА,**
**работница швейной фабрики № 2.**

## ДЕВЯТЫЙ ВАЛ

Смолою
морской волны
ит девятый вал войны.
знаем мы,
и верим мы:
этим вот гремящим валом—
этим штурмом небывалым—
ец коричневой чумы.

Близок, утра тихий час.
м щебет птиц пробудит нас.
йдет солнце, миру внемля,
ет играющим лучом,
И на израненную землю
Прольется светом и теплом.

И пусть сегодня мы не вместе;
Пусть битвой мы разлучены—
Для мира,
света,
жизни,
чести—
Бушуй,
девятый вал войны!

**А. ЗАРУБИН.**

## Берлинских пожаров огни

Брызнувшихся почек запах,
Вешнего ветра струя.
Солнце стремится на запад,
Ближе стремится края.

По дорогам длинным,
Дали собрать мои;
В черных кварталах Берлина,
Недлине плещут бои.

Вижу: дымище до неба
Нет над берлогой врага.
Братцы,—
Туда и мне бы!
Вот... деревяшка-нога.

Братцы!
Когда отступали,
Горя окаменев,
Мы ли об этом мечтали,
Злая усталость и гнев.

Счастливые!
Вы уцелели.
Вы стали сильней и смелей
И вот донесли до цели
Груз ненависти своей.

Суровых домов громады
Орудиями грозят.
Взрывайте их!
Так и надо!
За Киев,
За Сталинград!

Пусть праздник Первого Мая
Победной пальбой звенит,
Как флаги, до неба вздымая
Берлинских пожаров огни.

**Лейтенант БОРИС ПИЛЬНИК.**

* * *

# ПОДРУГА БОЙЦА

Елена спрыгнула с трамвая и медленно пошла по улице навстречу теплому, влажному ветру. Она сняла берет, расстегнула пальто. Хотелось каждым мускулом почувствовать свежесть весеннего воздуха и долго итти так под мягким светом луны, повторяя, как стихи, ласковые строчки Володиных писем.

Вспомнилась такая же светлая ночь накануне первого мая 1941 года. Тогда они были вдвоем.

... Муж ушел на фронт добровольцем. В последний день перед от'ездом он был необычно возбужден, а потом, уже с рюкзаком на спине, совсем одетый, поцеловал новорожденного сынишку и подошел к Лене.

Он провел ладонями по бледным щекам жены и пристально посмотрел ей в глаза.

— Знаю, что будет тяжело. Но ты у меня сильная, Леночка...

От этих слов, сказанных в такую тяжелую минуту, сделалось легче. Значит, он верит в нее, в ее душевные силы!

И он не ошибся.

Пусть она, с ее большими серьезными глазами, с длинными светлыми косами, кажется очень женственной, хрупкой; пусть ей всего двадцать один год, но она действительно стойкая, сильная.

Каждый день ее жизни насыщен до предела.

В доме еще спят, когда Елена уходит на завод. Она собирается быстро и осторожно, чтобы не разбудить Славика.

— Спи, сынулька,—нежно шепчет мать, и всю дорогу до проходной с ее лица не сходит счастливая улыбка.

В цехе Елена идет на свое привычное место и отдается работе с таким жаром, что все в бригаде стараются не отстать от нее.

Три нормы в смену — не меньше! Так нужно фронту, так хочет Елена Пашева. Однажды взяв на себя это обязательство, она свято выполняет его, соревнуясь со своим мужем-воином. Да, она помогает ему воевать и защищать родину, она всегда чувствует себя рядом с ним. И даже сидя на лекции в аудитории Педагогического института, она знает, что ее Владимир издалека одобрительно и гордо смотрит на свою жену.

Это не всякий может—прямо от станка, заглянув только на минутку домой, чтобы пообедать и посмотреть на «маленького»,—ехать с далекой окраины в центр города, в институт.

А Елена может. Она—подруга воина. Она—советская женщина, закаленная войной. Ее не останавливают трудности; она находит в себе силы и работать, и учиться, и воспитывать сына.

И не как-нибудь учиться, не как-нибудь работать! На заводе имени Фрунзе, где Елена Пашева работает монтажницей, ее имя занесено в списки передовых.

В институте, где она учится на первом курсе литфака, ее имя в числе отличниц.

А по воскресеньям, которые Елена проводит вместе с сыном, водит его гулять, играет с ним, рассказывает ему сказки,—малыш называет ее «самой лучшей мамой на свете».

В семье, на заводе, в институте—везде, где встречаешь Елену Пашеву, невольно любуешься ею,—нашей славной современницей, горячей патриоткой, обаятельной подругой советского воина.

**Л. ХАЙКИНА.**

* * *

**На снимках: 1. Монтажница Елена Пашева в цехе за работой.**

**2. Студентка Елена Пашева на лекции в институте.**

**3. Елена Пашева дома с сынишкой Славиком и его дедушкой Петром Яковлевичем Пашевым—начальником цеха завода имени Фрунзе.**

Фото Н. Капелюша.

# ПРЕДСЕДАТЕЛЬ КОЛХОЗА

В обед пришел почтальон. Екатерина Ивановна, взглянув на свежие газеты, порывисто встала и, захватив одну из них, поспешила на конный двор.

— Товарищи,—взволнованно сказала она,—наши войска вступили в Берлин!

— Как мы этот день ждали!—заговорили колхозницы.—Вот радость! Капут скоро проклятому Гитлеру.

...На третий день войны Екатерина Карпова стала председателем артели. На ее плечи легла большая тяжесть, выпала невиданная забота.

— Крепче держи хозяйство. Если ослабнет колхоз, тяжело будет его поднять,—наказывали уходящие на фронт.—Хотя и трудно, но не робей. А вернемся домой, справедливую оценку дадим всем вам и тебе, Екатерина Ивановна.

Прощальные слова фронтовиков глубоко запали в сердце Екатерины Ивановны. И когда кто-либо жаловался на трудности, она отвечала:

— Конечно, тяжело, а на фронте разве легко?

Колхозники немало потрудились над укреплением артельного хозяйства. Урожай снимают высокий. В прошлом году по сравнению с предыдущими годами хлеба получено больше на 8.500 пудов и картофеля—на 15 тысяч пудов. Количество скота за время войны выросло с 173 до 480 голов, утроилось количество сдаваемой фермой продукции. За годы войны артель построила большой кирпичный скотный двор, шерстобойку, просорушку, небольшую электростанцию, восстановила два ветряка. Нет, не совестно будет встретить фронтовиков! Колхоз растет, поднимается в гору.

Но не только это радует колхозного председателя: радуют и люди—Вера Романова, Екатерина Грушева, Клавдия Логанова и другие. Как они выросли! Уверенно справляются с ответственной работой, руководят бригадами и звеньями.

До войны и мужчин было больше, и тягла много, но сев и уборка проводились дольше. А вот в прошлом году еще в начале сентября были выполнены все поставки государству, в конце месяца закончили уборочные работы и богатый урожай засыпали в амбары.

Люди стали будто иные, и дело пошло по-другому,—говорит Екатерина Ивановна.

У 70-летнего Михаила Степановича Беганцева призвали на защиту родины сына Василия. Старик пришел в колхозную контору.

— С просьбой до вас, председатель. Хочу трудиться за сына. Только за мной закрепите его лошадку.

С тех пор у Михаила Степановича ни разу лошадь не выходила из строя.

До войны Михаил Дельцов был кузнецом, потом самоучкой освоил специальность механика. Однажды он сказал председателю:

— Насчет электричества подумываю.

— А выйдет?

— Если постараться — получится.

Вскоре была приобретена динамомашина и по селу протянули электропровода.

Екатерина Ивановна присматривается к каждому человеку, взвешивает его достоинства, смекалку, рвение, обдумывает, какое ему дело можно доверить, и выдвигает людей на более ответственные посты. Вера Романова была несколько лет звеньевой. Это—хозяйственная, старательная женщина, смышленая, толковая.

— Хочу заведующей фермами тебя поставить,—сказала однажды Екатерина Ивановна Романовой.

— Что вы, не справлюсь. Трудно будет.

— Насчет трудностей согласна, а вот насчет того, что не справишься—говорить еще рано. Было бы желание, а мы поможем. Берись за дело.

Под руководством Веры Романовой животноводы намного улучшили свою работу. Свинарка Евдокия Беганцева уже сейчас имеет право на дополнительную оплату: на свиноматку за один опорос получила по 11,6 поросенка.

Много забот и дум у колхозного председателя. Нужно посеять быстро, проверять дела на фермах, о яслях подумать, о пастухе позаботиться. Кому нужно дать совет, кому помочь. Нужно знать не только кто и как работает, но и как живет, не нуждается ли в чем. Хлопот и забот много. В прошлом году в артели плохо было с выращиванием лука-севка. На приобретение этих семян затрачивали много средств. Екатерина Ивановна задалась мыслью—в этом году получить свои семена. Бригадир пожаловался на некоторых подростков—гоняют лошадей. Нужно провести беседу, на первый раз пожурить, рассказать, как Женя Патрушин бережет свою лошадь.

Если есть свободное время, Екатерина Ивановна заходит к колхозникам побеседовать. Она идет как руководитель артели, как депутат райсовета, как душевный человек, коммунист и многодетная мать. В селе живет эвакуированная Евдокия Николаевна Дельцова. У нее на руках малолетние дети. Муж на фронте, дважды награжден. Евдокия Николаевна рассказала о том, как трудно с малолетними детьми.

— Не унывай, что-нибудь придумаем, поможем,—утешала ее Екатерина Ивановна. Вскоре состоялось решение правления артели. Семье Дельцовой выдали 4 пуда хлеба, купили козу, чтобы у ребят было молоко. У Фелицаты Михайловны Мамаевой, примерной колхозницы, муж погиб на фронте. Осталось четверо детей, а своего дома нет. На помощь пришел колхоз: он построил Мамаевой дом.

Много дел у Екатерины Ивановны. Но энергичная женщина на все находит время. Она занимается самообразованием—изучает историю партии, читает произведения Л. Толстого, М. Горького, В. Василевской, проводит беседы и читки газет с колхозниками, пишет в стенную газету, посылает письма фронтовикам.

В колхозе наступила горячая пора полевых работ. В прошлом году весенний сев был проведен в 8 дней вместо 11 по плану.

— Теперь должно 7 дней хватить,—заявляет Екатерина Ивановна.—Видите, как фронтовики воюют. Мы не можем от них отставать.

Когда фронтовики вернутся в родное село, они встретят ласку, заботу, теплый прием. Они увидят труды дружного коллектива во главе с энергичной патриоткой Екатериной Ивановной.

**Н. ЩЕЛИН.**

**Колхоз «Красная нива», Арзамасского района.**

## Близок этот день

Мечту по миру и теплу
Мы носим песней недопетой.
Близка пора! В родном углу
Мы встретим солнечное лето.

Считая каждую ступень,
Мы вновь войдем в родные хаты...
Уж близок, близок этот день,
Когда воротятся солдаты.

Опять в отечестве своем,
Среди друзей под мирной крышей
Мы песни старые споем
И, может, новые напишем.

Умея драться и терпеть,
Чужие измеряя дали,
Мы право жить и право петь
В тяжелых битвах добывали.

**Старший лейтенант**
**Александр ЗАГОСКИН.**
**Полевая почта 21608.**

# В честь дивизий, штурмующих Берлин

Шел памятный 1943 год. Инструментальщики автозавода выполняли важный заказ. Дело двигалось медленно. В цехе режущего инструмента сроки исполнения заказа были поставлены под угрозу срыва.

— Как быть? — подумал мастер Воронов. — Возьмусь-ка за обработку деталей я сам...

И первый же выходной день июля Александр Николаевич решил использовать для работы на фрезерном станке. В субботу в корпусе был вывешен боевой листок. Он рассказывал о почине старшего мастера—орденоносца Воронова, призывал других мастеров последовать его примеру.

Наступило воскресенье. Мастера собрались в цехе. На четырех фрезерных станках уже работал Александр Николаевич.

— Как дела? — спросил Воронова мастер Удод.

Воронов показал на горку крупных сверл, которая быстро росла. Изрядка мастер поглядывал на нее, как бы прикидывая в уме свою выработку. Сегодня Воронов решил сделать не менее восьми норм. Сделал больше.

Вместе с Вороновым на трех токарных станках работал Александр Удод.

В следующее воскресенье, 11 июля, в инструментальном корпусе вышли на работу 400 инженеров, техников и стахановцев. Тогда мастер Воронов, работая на фрезерном станке, дал 1070 проц. нормы, мастер Удод на трех токарных станках выполнил больше одиннадцати норм.

Это было в дни, когда на Орловско-Курском направлении наши войска, изматав врага, перешли в наступление. Почин мастеров подхватил весь коллектив автозавода.

Автозаводец, смелее вперед,
Работай, как Воронов и как Удод,
Чтоб каждый в итоге усилий своих
Сумел у станка заменить четверых!

Так писала заводская газета в те дни. И на стахановские вахты становились кузнецы, станочники, прессовщики, литейщики. После работы мастера задерживались в цехе еще на несколько часов, работали у станков.

В один из выходных дней 125 мастеров автозавода выполнили задание, рассчитанное на 500 человек. В следующий день к станкам стало уже 400 мастеров. Они выполнили задание, рассчитанное на 2500 человек. Это было в дни первых московских салютов. Наши войска, разгромив немцев у Орла и Белгорода, освобождали Харьков.

Автозавод преодолел трудности летнего периода 1943 года и тоже перешел в наступление. Коллектив завода увеличил выпуск продукции и завоевал переходящее Красное Знамя Государственного Комитета Обороны.

Из месяца в месяц росла слава бригады мастеров-инструментальщиков, которой руководил Александр Удод. Сначала в ней было 5 человек. 21 декабря прошлого года Александр Федорович сформировал бригаду, более расширенную по составу. В бригаде теперь 10 человек. Семеро из них носят на груди ордена и медали Советского Союза.

Наступал день Красной Армии — 23 февраля 1945 года. Советские войска шли все дальше и дальше на запад. Фронтовая бригада тов. Удода взяла ряд обязательств и добилась их выполнения. Мастера решили порадовать своими успехами фронтовиков.

На письмо бригады ответил Маршал Советского Союза Георгий Константинович Жуков. Он писал:

— Воины-фронтовики высоко ценят продукцию, созданную вашими руками. Враг уже не раз чувствовал на своей спине сокрушительную мощь наших ударов, и каждый наш боец хорошо знает, что оружие, которое ему дала в руки наша родина, никогда не подведет в бою и принесет нашему народу полную победу над врагом.

Маршал Жуков выражал уверенность, что опыт бригады тов. Удода станет примером для других и поможет добиться новых, еще больших успехов в героическом труде для дела победы.

Письмо обсуждалось в цехах как раз в то время, когда на фронте началось новое наступление — войска Маршала Жукова уже штурмовали Берлин. Бригады тт. Удода, Александрова, Корнилова и других отвечали на призыв Маршала, на победы наших войск трудовыми подвигами.

— Мы взяли обязательство закончить месячную программу 28 апреля. Наши войска перешли в наступление на Берлин. Нам тоже надо идти вперед,—говорили рабочие на собрании в цехе приспособлений.

Программу решили закончить 25 апреля. Закончили ее двадцать пятого.

Токари, фрезеровщики, шлифовщики и штамповщики автозавода развернули соревнование за право подписи первомайского рапорта дивизиям, штурмующим Берлин.

Мастер тов. Белан, участник фронтовой бригады Удода, изменил профиль резца и добился выработки 11 норм. Но и этот рекорд не остановил его. В следующий раз он дал 13 норм.

В эти дни мастера-фрезеровщики Воронов и Крацер, кажется, добились совершенства. На деталях для приспособлений они выполняли до 7—8 норм. За три часа Александр Воронов отфрезеровал 750 резцов—1000 проц. обычной нормы.

Каждому хотелось догнать передовиков. Участники бригады тов. Удода—штамповщики тт. Мартьянов и Федоров работали не считаясь со временем и довели выработку до десяти норм.

Мария Михайловна Даниленко—старший мастер ОТК—тоже состоит в бригаде тов. Удода. Ее специальность—шлифовка. В эти дни т. Даниленко добилась рекордных показателей—7,5 нормы.

Бригада тов. Удода к 1 мая подготовила хороший рапорт воинам 1 Белорусского фронта!

Весть о письме Маршала Жукова пошла по другим цехам завода. В арматурном цехе станочник т. Курнас решил выполнять каждый день не менее двух норм. И он твердо держит свое слово. Развернулось соревнование между старшими мастерами арматурного цеха тт. Яниным и Новинским. Первый из них выполнил программу на 10 дней раньше срока, на два дня после него закончил программу участок тов. Новинского. Завод в целом приходит к Первому мая с большими производственными победами.

Трудно передать словами чувства людей. Большие, хорошие чувства тех, кто почти четыре года самоотверженно трудился в помощь фронту.

Над нашей землей встает солнце победы. Наступает великий праздник. И в канун его, когда заводы и города, омытые весенними дождями, готовятся к торжественной встрече, мы невольно оглядываемся на пройденный путь от Сталинграда до Берлина. Начинается он на фабриках и заводах нашей страны, где труженики советского тыла четыре года куют оружие победы.

Каждый вечер жадно прислушиваемся мы к позывным московских радиостанций. И вот снова салют.

— Салютуют войскам Маршала Жукова,—говорят автозаводцы, — а кажется салютуют вместе с ними и нам. Ведь мы не просто ждали победы, мы делали все для того, чтобы она скорее пришла.

В завкоме собралась группа мастеров и рабочих. Среди них Удод. Каждый рассказывает о своих делах. Завтра туда, в Берлин, полетит письмо. В нем автозаводцы рассказуют войскам Маршала Жукова о своей работе в дни предмайского социалистического соревнования.

**А. ЧЕТВЕРИКОВ.**

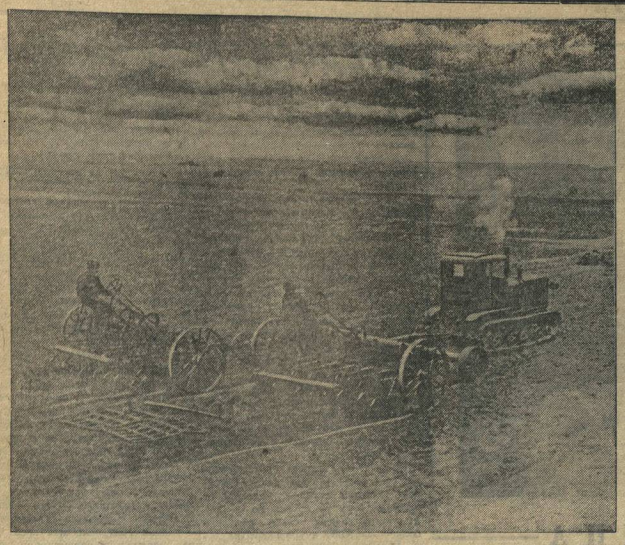

Тракторы Каменской МТС (Богородский район) вышли в поле. На снимке: культивация и боронование зяби на полях колхоза «Заря». Фото Н. Капелюша.

# ПРАЗДНИК СВЕТА

Этот Первомай пришел к нам в дни, щедрые радостями.

Над Берлином взвивается водруженное Красной Армией знамя победы. В центре Германии соединились авангарды армий-освободительниц. Фашистский зверь при последнем издыхании. В смертельной схватке цивилизация победила средневековье, разум победил мракобесие, свет победил тьму.

Символом победы, радости, света звучат скупые, официальные слова: «В соответствии с решением правительства отменяется затемнение».

...22 июня 1941 года черной пеленой нависла над нами война. По суровым ее законам, свет — вечный источник человеческого счастья, был заключен в тюрьму маскировки. В светящейся полоске плохо затемненного окна мы видели угрозу городу. Луна—веками неустанно воспеваемое поэтами светило любви—была для нас источником тревоги, стихийным нарушением светомаскировки.

Мы помним черные ночи первой военной осени. Ослепленные темнотой, мы ощупью бродили по знакомым улицам родного города. И чем темнее была ночь, тем спокойнее было на душе.

Мы помним июньские ночи 1943 года. Над городом нависали огни светящихся вражеских ракет. Мрак пронизывали вспышки зенитных залпов, пунктиры трассирующих пуль. Это был зловещий свет войны, принесенный на крыльях фашистских стервятников.

...Четыре года мы прятали свет за глухими шторами, но никогда не переставали верить в торжество света. Мы знали, что после тяжких испытаний придет на нашу улицу праздник. Он был возвещен Сталиным,—значит, он не мог не прийти.

И он наступил—праздник победы, счастливо совпадающий с праздником 1 Мая. Мы назовем его светлым праздником, потому что он пришел к нам из мрака затемнения, из плена маскировки.

Снова засверкает огнями наш город-красавец. Засветятся—с полного одобрения МПВО—окна домов. Протянутся электрические гирлянды по Окскому мосту. Купая отражения в воде, зальют огнями Волгу пароходы.

Мы по-новому познаем радость света, потому что он означает конец тьмы, близкий конец фашизма—власти тьмы.

Со светлым праздником, друзья! С наступившим Первомаем! С наступающей полной победой!

**Мих. ПОЛОНСКИЙ.**

Советские войска на улицах Берлина. Фото ТАСС.

# СЕЯТЬ БЫСТРО И ХОРОШО!

## Массовый сев яровых

БОР, 30. (По телефону). Новые успехи Красной Армии колхозники и стахановцы МТС ознаменовывают повышением производительности труда на весеннем севе. Трактористка Борской МТС Феоктиста Козлова на тракторе «У-2» вспахала и засеяла агрегатным способом за смену 5 гектаров, перевыполнив задание почти вдвое. Пашет она на полную глубину и хорошо заделывает семена.

В районе развернулся массовый сев яровых. Вспахано 1.090 гектаров и посеяно 400 гектаров. В Торшиловском колхозе хорошо работают на пахоте подростки Сергей Головин и Лев Кудряков. Они вспахивают по одному гектару в день вместо 0,6 га по норме.

Колхозники Владимирского сельсовета взяли обязательство к 4 мая закончить сев ранних зерновых, а Елевский колхоз—к 1 мая.

Заселенели озимые поля. После подкормки озимь быстро пошла в рост. Колхозами подкормлено свыше 3.000 гектаров, план выполнен на 150 проц. Многие колхозы подкармливают озимые на всей площади.

## Каждый пахарь перевыполняет норму

МУХТОЛОВО, 30. (По телефону от соб. корр.). Организованно проводятся полевые работы в колхозе им. Молотова, Стекловского сельсовета. Здесь каждый пахарь работает на отдельном участке. Все пахари соревнуются.

Воодушевленные успехами красных воинов, ведущих бои на улицах Берлина, колхозники самоотверженно трудятся на весеннем севе, добиваются высокой производительности. Владимир Самсонов, например, на однокорпусном плуге вспахивает по 1,1—1,2 гектара в день. Евдокия Романова — 1,7 — 1,8 га, Александр Петров — 1,3 га. В колхозе нет ни одного пахаря, который бы не перевыполнял задания.

Правление артели ежедневно подводит итоги работы. Стахановцам сева вручаются переходящие красные флажки. В колхозе учреждена доска почета.

За несколько дней колхоз имени Молотова вспахал 100 гектаров, посеял 80 гектаров яровых.

## В борьбе за сжатые сроки

ВАД, 30. (По телефону от соб. корр.). Настойчиво борется за первенство в социалистическом соревновании колхоз «Путь к социализму», руководимый коммунистом Вдовиным. На победы Красной Армии колхозники этой артели отвечают самоотверженным трудом и решили 2—3 мая закончить сев ранних зерновых.

На полевых работах заняты не только все лошади, но и 25 голов крупного рогатого скота.

Особенно хорошо сеет бригада Константина Галкина. Весь сев проводится исключительно рядовым способом. Заборонована вся зябь, чтобы не высохла почва.

60-летний пахарь Федор Григорьевич Курылев вспахивает по 1,5 гектара при задании 1,25 га. На крупном рогатом скоте хорошо работают Екатерина Вдовина, Антонина Тихомирова, Александра Тюрина, Таисия Тихомирова. На весновспашке и боронновании они дают высокую производительность.

В целом район засеял 690 гектаров. Развертывает полевые работы МТС. Бригада т. Патрина в артели им. Сталина засеяла 20 гектаров агрегатным способом.

## Лучшие трактористы Сосновской МТС

СОСНОВСКОЕ, 30. (По телефону). В предмайском социалистическом соревновании коллектив Сосновской МТС добивается высоких показателей на весеннем севе. На 28 апреля МТС вспахала 613 гектаров или 20 проц. к плану весенних полевых работ.

Впереди идет бригада т. Груненкова, которая обработала уже 121 гектар, выполнив задание на 37 проц. Лучшая трактористка этой бригады т. Быкова вспахала 36 гектаров.

Большинство трактористов с первых же дней перевыполняет нормы. Николай Кукушкин и Анна Николаева вспахивают по 9 гектаров при норме 4 гектара.

## Соревнование молодых хлеборобов

БУТУРЛИНО, 30. (По телефону от соб. корр.). В районе развернулось соревнование молодых трактористов, пахарей, сеяльщиков и боронвальщиков. Победителями в соревновании будут считаться те трактористы, которые за 15 дней сева вспашут с оценкой «отлично» и «хорошо» на 15-сильном тракторе не менее 150 гектаров, посеют 50 гектаров агрегатным способом.

Молодые пахари должны вспахать за 15 дней не менее 27 гектаров на двухкорпусном плуге и 13,5 гектара на однокорпусном, сеяльщики — засеять не менее 6 гектаров в день, боронвальщики—заборонить 4 гектара.

Для победителей в соревновании установлены ценные премии. Им будет присвоено звание лучшего пахаря, тракториста, сеяльщика, боронвальщика и выдана почетная грамота райкома комсомола.

# На пороге

«И жизнь хороша и жить хорошо» (Маяковский).

С песнями и смехом, перегоняя друг друга, вбегают девушки в свой класс. «Откроем окно!»—предлагает кто-то, и в комнату врывается свежий волжский ветер.

Семнадцатая весна! Как чудесно на душе, каким задором дышат лица, сверкают глаза!

Еще несколько дней и—прощай школа, которая стала такой родной, близкой, что считаешь ее вторым домом.

Прощайте, подруги! Впрочем, нет... До свидания. На широких дорогах жизни, конечно, мы встретимся с вами...

В эти дни невольно оглядываешься на школьные годы и чувствуешь, что они прошли не даром. Какой богатый, интересный и увлекательный мир открылся перед нами! И каждый класс вносил свою лепту, поднимал нас на следующую ступень культуры. Сейчас особенно хочется сказать большое и горячее спасибо всем, кто вел нас «к сияющим высотам знаний». Если нашему первому учителю мы благодарны за то, что он научил нас читать буквары и писать палочки, то последним мы обязаны тем, что любим и понимаем книги и разбираемся в сложных физико-химических законах. Книга для нас стала самой необходимой вещью, нашим лучшим другом и первым помощником. Она не только является проводником в неизвестное, но и «источником радости, источником знания».

Сколько бывших школьников и школьниц превратили в клятву бессмертные, огненные слова Н. Островского: «Самое дорогое у человека—это жизнь. Она дается ему один раз и прожить ее надо так, чтобы не было мучительно больно за бесцельно прожитые годы...».

И мы должны выполнить этот завет и добьемся своего. Ведь мы молоды, мы дети страны, где жизнь прекрасна и удивительна.

«Лет до ста расти
Нам без старости.
Год от года расти
Нашей бодрости...»

Будущее наше светло и прекрасно: оно широко растворило все двери перед нами. Теперь нужно только решить вопрос: куда итти? Наука так интересна и многообразна, что увлекаешься сразу несколькими дисциплинами. Чудесна математика, увлекательна физика, однако, невозможно представить свою будущность и без литературы.

Но математический факультет университета уже выбран, так как я с детства полюбила математику. Ведь это такая живая, интересная наука! Нигде и никогда душа не наполняется такой энергией, не испытывает такого удовлетворения, как при решении задач. Кроме того, умственная работа здесь проявляется в полную силу. Чувствуешь, что ты изобретаешь что-то свое, новое, основанное не на одних формулах, но и на собственных размышлениях, и каждая решенная задача кажется винтиком той машины, над проектом которой, может быть, придется работать в будущем.

Моя мечта—посвятить себя научной работе. Я уверена, что осуществлю свое желание: школа мне дала прочные и глубокие знания.

Может быть, будет трудно, однако, выполнимо, так как для человеческих людей нет невозможного, а мы следуем традициям наших отцов и старших братьев, завоевавших нам свободу и светлое будущее, отстоявших их в смертельных боях с фашизмом.

В чудесную весну победы выходим мы из школы, в грандиозные исторические дни.

По стране расходятся все новые радостные вести.

«С каждым днем настойчивей,
победней
Залпы орудийные в Кремле.
Будет день, когда раскат
последний
Праздник возвестит
родной земле».

Будет такой день! Скоро!

Мы узнаем всю меру человеческого счастья, так как будем жить и работать в чудесные годы. Вся наша страна превратится в огромный цветущий сад, возделанный нашими руками.

Для этого так хочется жить, работать!

**Евгения САВЕЛЬЕВА,**
**ученица 10 класса школы № 1.**

# Конференция Об'единенных Наций в Сан-Франциско

### ЧЕТВЕРТОЕ ПЛЕНАРНОЕ ЗАСЕДАНИЕ

САН-ФРАНЦИСКО, 28 апреля. (Спец. корр. ТАСС). Перед тем, как началось четвертое пленарное заседание конференции, в зале царила атмосфера нетерпеливого ожидания в связи с тем, что председательствовать на конференции должен был тов. В. М. Молотов. В зале присутствовало значительно большее число людей, чем во время утреннего заседания. Появление тов. Молотова на трибуне было встречено взрывом аплодисментов.

Открыв заседание, тов. В. М. Молотов предоставил слово главе делегации Сальвадора Эктору Кастро. Затем выступили: глава греческой делегации министр иностранных дел Софианопулос, глава филиппинской делегации Ромуло, председатель уругвайской делегации Серрато.

В 17 ч. 55 м. В. М. Молотов заявил о том, что работа конференции прерывается, и сообщил, что пленарное заседание состоится 30 апреля в 15 ч. 30 мин.

Делегаты конференции горячо приветствовали В. М. Молотова, когда он закончил первое выполнение обязанностей председателя пленарного заседания конференции Об'единенных Наций.

### ПЯТОЕ ПЛЕНАРНОЕ ЗАСЕДАНИЕ

САН-ФРАНЦИСКО, 30 апреля. (Спецкорр. ТАСС). Сегодня вечером (ночью 1 мая по московскому времени) открылось пятое пленарное заседание конференции Об'единенных Наций в Сан-Франциско. Председательствует А. Иден. Заседание одобрило рекомендацию Руководящего Комитета о немедленной подготовке приглашения Украине и Белоруссии принять участие в конференции в Сан-Франциско.

Затем пленарное заседание сделало перерыв для обсуждения вопроса о приглашении Аргентины.

# Военные действия в Западной Европе

ЛОНДОН, 29 апреля. (ТАСС). В сообщении штаба верховного командования экспедиционных сил союзников говорится, что войска союзников заняли и очистили концентрационный лагерь близ Дахау, к северо-западу от Мюнхена. Освобождено около 30 тыс. заключенных. 27 тысяч английских и американских военнопленных освобождены в лагере Моосберг, между Мюнхеном и Ландсхутом. Танковые войска союзников достигли предместья Мюнхена.

В сообщении подтверждается занятие союзниками Обер-Аммергау. Плацдарм союзников в Альпах расширен.

На восточной оконечности Женевского озера союзники продвинулись в юго-восточном направлении. На фронте протяжением в 40 км. 28 апреля войска союзников взяли 74.986 пленных.

### ОРГАНИЗОВАННОЕ СОПРОТИВЛЕНИЕ ГЕРМАНСКОЙ АРМИИ В ИТАЛИИ ПРЕКРАТИЛОСЬ

ЛОНДОН, 30 апреля. (ТАСС). Как передает лондонское радио, кампания в Италии может считаться завершенной. Командующий союзными войсками в Италии генерал Кларк заявил вчера, что организованное сопротивление германской армии в Италии фактически прекратилось, если не считать действий отдельных разрозненных групп.

### ВОЛНЕНИЯ В МЮНХЕНЕ

СТОКГОЛЬМ, 29 апреля. (ТАСС). Гитлеровское радио сообщило, что в ночь на 28 апреля в центральном городе Баварии — Мюнхене вспыхнули волнения, которые в сообщении характеризуются как «попытка предателей организовать восстание», и тем самым «нанести удар в спину германским солдатам, сражающимся на фронтах». Восставшим удалось использовать мюнхенскую радиостанцию для передачи своих сообщений. Против восставших были брошены отряды фольксштурма, в результате чего восстание было, повидимому, подавлено.

### СООБЩЕНИЕ МИЛАНСКОГО РАДИО О КАЗНИ МУССОЛИНИ, ПАВОЛИНИ И СКОРЦА

ЛОНДОН, 29 апреля. (ТАСС). Как передает агентство Рейтер из Рима, в миланской радиопередаче, перехваченной в Риме, говорится, что Муссолини и другие фашистские лидеры казнены итальянскими патриотами. По заявлению миланского радио, в числе казненных—генеральный секретарь фашистской партии Алессандро Паволини, бывший секретарь фашистской партии Карло Скорца и любовница Муссолини Клара Петачи.

### МУНИЦИПАЛЬНЫЕ ВЫБОРЫ ВО ФРАНЦИИ

ПАРИЖ, 30 апреля. (ТАСС). Как сообщает агентство Франс Пресс, вчера на всей французской территории, за исключением департаментов Верхнего Рейна, Нижнего Рейна, Мозеля, лишь недавно освобожденных полностью, были проведены муниципальные выборы. По предварительным сведениям, полученным вчера, через 6 часов 30 минут, выборы состоялись в условиях спокойствия и порядка.

### РЕЗУЛЬТАТЫ МУНИЦИПАЛЬНЫХ ВЫБОРОВ В ПАРИЖЕ

ЛОНДОН, 30 апреля. (Т... Агентство Афи передает из Парижа результаты муниципальных выборов в Париже: коммунисты получили 27, социалисты—27, христианские демократы—14, радикалы-социалисты — 10 мест.

### ПРИБЫТИЕ В МОСКВУ г. ЭРРИО

30 апреля в Москву на самолете прибыл возвращающийся на родину бывший премьер-министр и председатель палаты депутатов чехословацкой республики г-н Эдуард Эррио, освобожденный Красной Армией из германского концентрационного лагеря, куда он был заключен гитлеровскими властями во время германской оккупации Франции. (ТАСС).

### *Об отмене затемнения в городе Горьком*

В соответствии с решением правительства, с 30 апреля с. г. в городе Горьком отменяется затемнение. Разрешается нормальное освещение улиц, жилых домов и других зданий.

**Ответственный редактор**
**В. А. КУРОЕДОВ.**

# Они родились в 1941 году

Как же щедро расплескало солнце свои блики по лестницам, коридорам и комнатам этого дома. Топают по ступенькам упругие ножонки, спешат по своим важным ребячьим делам. У маленьких обитателей хлопот полон рот. Праздник чувствуется во всем—в ворохах легкой разноцветной материи, в нежных оттенках бумажных цветов, в протертых до блеска окнах. Идут последние приготовления к первомайскому утреннику.

«Малышовая» тоже готовится. С уморительной серьезностью, прикусив от старания язык, мальчуган лепит из глины какое-то одному ему известное животное. Другие рисуют. Это все к выставке. А один еще за столом—не успел во-время доесть рисовую котлету...

Можно час простоять в этом муравейнике и не соскучиться, наблюдая крошечных человечков, слушая их щебетание, дивясь энергии, с которой они берутся за любое предложенное дело...

В младшей группе 35-го детского сада 27 воспитанников. Всем им по четыре года. Их первые слова сопели с грозой тяжелых боев на нашей земле. Это их прижимали к груди матери в тревожные ночи вражеских налетов. Многие совсем не помнят отцов. Отцы ушли на войну и перецлавили нежность к своим детям в горячую месть к врагу за тысячи других, «чужих» детей, у которых уже была отнята радость детства, а у многих даже и жизнь, короткая и трепетная, как утренний луч. Здесь есть и такие, у кого война отняла и мать, и отца. Но они не сироты, нет! Новые семьи согрели, обласкали, усыновили их. И у этих, как у остальных, пухлые щеки, блестящие глазенки. И принаряжены они так же заботливо.

Группа воспитанников детского сада № 35: Олег Виноградов, Вася Перучев, Валя Лопина, Лена Тишкова и Вера Петрова. Фото Н. Капелюша.

Садись-ка, читатель, на низенький стул в уголке просторной комнаты, смотри и слушай. Слушай и наблюдай. В этом детском мирке, как в капле воды, отражается героика наших исторических дней, ожидание близкой великой победы.

* * *

— У нас в большой комнате опять немецкий город взяли.

— Почему в большой комнате?

— Там радио висит...

— Анна Ивановна, дайте черный карандаш. Я хочу нарисовать фашиста...

— Жила-была девочка. Она пошла в лес одна и заблудилась. Идет, а навстречу ей медведь. Медведь был злой, как Гитлер...

— У нас уже 1-е мая: весь дом побелили...

— А у нас мама сожгла в печке маскировочную бумагу.

— А вдруг прилетят немецкие самолеты?

— Что ты! Война ушла к немцам!..

— Не кричи так громко, Василек, говори спокойно.

— Про это тихо нельзя. Я хочу сказать: «важное сообщение»...

— Нет, я! У него голос тихий, во всех домах не услышат...

Светлоголовая Галя об'ясняет свой рисунок:

— Это Кремль. А на башне Сталин стоит.

— Нет, Сталин на фронте командует.

— Нет, на башне. Он верховный, и ему все видно...

На окне в банках с водой стоят зеленые ветки. Только вчера распустились на них крошечные клейкие листья. Приподнявшись на цыпочки, девочка осторожно снимает банку.

— Нина, не трогай зелень. Наступит 1-е Мая, тогда все возьмем ветки в руки и будем, как в саду.

— Анна Ивановна, а я хочу оставить одну баночку на большой праздник.

— На какой?

— Когда все папы приедут и мы пойдем встречать их!

* * *

Офицер торопился. Только у самой двери он замедлил шаг, и тогда услышал, как сильно бьется сердце. От быстрой ходьбы? Нет, больше от волнения. Сейчас он увидит сына. Какой он? Кажется, когда он в последний раз наклонился над кроваткой, запомнились голубые глаза. Но мать писала, что глаза потемнели. Узнает ли?

И вот офицер в «малышовой». И глаза, голубые, серые, черные, карие—одинаково живые и любопытные ребячьи глаза, устремлены на него. Всем хочется, чтобы это был его папа. Но папа оказался Юрин. Юра сразу узнал его, заявив: «Ты был на карточке, а теперь пришел в детский сад».

Наутро Юра озабоченно спрашивал:

— Я думал, раз папа пришел, то на карточке его уже нет. А он на стуле, и на карточке. Как же это?

* * *

У нас иногда с грустью говорят: дети растут в военное время. Опасаются—не отразилось бы это на их характере. Но достаточно побыть с ними, чтобы понять, насколько важно, что мироощущение ровесников великой войны начинает проявляться именно в годы наших славных побед. В их рисунках, в играх, в разговорах встают образы советских героев. Они твердо знают, что мы должны побеждать любого врага. Какое это обязывающее чувство! И каким же гордым, каким сильными и смелыми должны вырасти эти ребята, родившиеся в суровом, в первом году Великой Отечественной войны.

**Л. ИВАНОВА.**

ТЕАТР ОПЕРЫ И БАЛЕТА. 1 мая днем—хореографический концерт, вечером — «Наталка-Полтавка», в 11 часов ночи вечер-концерт, 2—«Риголетто», днем—концерт (шефский). С 4 мая начало вечерних спектаклей в 8 часов.

ТЕАТР ДРАМЫ. 1 и 2 мая — премьера—комедия Шекспира «Двенадцатая ночь»; спектакль «Так и будет», назначенный на 2 мая, перносится на 16 мая. Билеты действительны. Утром 1 мая—«Так и будет», утром 2 мая—«Бедность не порок», 3 мая—«Горе от ума».

ГОС. ФИЛАРМОНИЯ. 1 и 2 мая —первомайские концерты театра эстрады и миниатюр. Начало в 8 и 10 часов вечера. 3 мая—концерт джаза Молдавской ССР. Начало в 9 вечера.

КИНО: Палас—«Малахов курган». Художественный—«Крымская рапсодия», Рекорд—«Поединок». Белинского 1 и 2 мая—3 сеансы—«Сказка о царе Салтане», вечерние сеансы—«Котовский», «Нашествие», имени Маяковского «Светлый путь», Прогресс 1—«Нашествие», 2—«Семья Оппенгейм». Дворец культуры имени Горького 1 и 2 мая—«В 6 часов вечера после войны», 3—«Котовский», 1 и 2 мая в большом зале Дворца—концерт джаза Молдавской ССР, 2 мая большой концерт республиканского ансамбля русской песни и пляски. Новая программа.

АДРЕС РЕДАКЦИИ: г. Горький, 5, ул. Свердлова, 23. ТЕЛЕФОНЫ: отв. секретарь — 3-29-71; отделы: парт. жизни — 3-24-33, промышленности и транспорта — 3-50-29, реки — 4-09, сельского хозяйства—3-35-74, писем — 3-43-04, 3-48-99.

МЦ 06252. Горьковский Полиграф, ул. Фигнер, 32. Тираж 81200. Размер 64 X 4...