Пролетарии всех стран, соединяйтесь!

Молодая РАТЬ

Трехдневная газета рабоче-крестьянской молодежи орган Нижгубкома ВЛКСМ

выходит по Вторникам и Пятницам

Адрес редакции: Н.-Новгород, ул. Як. Свердлова, д. № 29. Телефон № 8-69. Телеф. типогр. № 7-70.

Подписная цена в месяц 25 коп.
Цена отдельного № 4 коп.

№ 37 (372) №27 Вторник, 5 апреля 1927 года Год издания 8-й

ИМПЕРИАЛИСТЫ ПРИГОТОВИЛИ УЛЬТИМАТУМ НАЦИОНАЛЬНОМУ ПРАВИТЕЛЬСТВУ.

Английские газеты сообщают, что английское правительство уже выработало ультиматум (безоговорочное требование) китайскому революционному правительству. Сейчас Англия ведет переговоры с Америкой о ее присоединении к ультиматуму. Если же Америка не согласится на совместное выступление с Англией, то Англия выступит самостоятельно. Ультиматум будет содержать требования о наказании виновных в насилии над английскими гражданами. (Как известно, Англия лживо обвиняет китайское революционное правительство в том, что оно организовало нападение на англичан в городе Нанкине. На самом же деле нападения на иностранцев были совершены отступавшими из города контр-революционерами).

Иностранные дипломаты в Пекине за работой.

Китайские газеты уделяют внимание слухам о том, что дипломатический корпус опасается, как бы в Пекине не возникло движение против иностранцев. Сообщают, что представители некоторых держав указали на необходимость усилить охрану миссий.

Китайская печать находит эту панику нелепой. В связи с нанкинским инцидентом английский, американский и японский посланники подготовляют ряд требований. Английским и американским подданным, присутствие которых не вызывается необходимостью предложено выехать за границу.

Прибытие в Циндао Японской эскадры.

В Циндао (китайский порт на Желтом море) прибыла первая эскадра японского флота, состоящая: из 4 линейных кораблей, 3 крейсеров и 16 миноносцев.

Эскадра, как утверждают, прибыла на ежегодные маневры, а не в связи с положением, создавшимся в Китае. В числе 4 линейных кораблей находятся самые мощные суда японского флота—сверхдредноуты «Нагато» и «Муцу» по 34.000 тонн водоизмещения и с 8—16-дюймовыми орудиями каждый.

1000 солдат прибывает ежедневно

По последним сообщениям, военные силы англичан в Шанхае непрерывно увеличиваются, не менее чем на 1000 человек в день. В числе прибывающих находятся специальные войска, вооруженные по последнему слову военной техники.

Валюта китайской революции.

Новые банкноты, выпущенные национальным китайским правительством. Билет в 10 долларов на лицевой, красной стороне имеет портрет «отца революции» Сун-Ят-Сена, знак Китая и номер банкнота; все надписи по китайски. На обратной, синей стороне, все надписи по английски. Надпись гласит: Центральный банк Китая обязуется оплатить пред'явителю сего по пред'явлении в главной конторе десять твердых долларов.

На обеих сторонах впечатано «Ханькоу».

Горняки Франции готовятся к всеобщей забастовки.

С'езд унитарной (революционной) федерации горнорабочих в Дуэ единогласно принял резолюцию против снижения заработной платы. Резолюция отмечает, что так как переговоры с правительством бесполезны, с'езд призывает горняков готовиться ко всеобщей забастовке и выражает надежду, что отказ реформистов подчиниться требованиям шахтовладельцев послужит основой для создания единого фронта.

На случай саботажа со стороны реформистских лидеров с'езд предлагает горнорабочим следовать призыву унитарной федерации горняков, которая приступила к подготовке забастовки.

Разоружись... а я подожду.

К ЧЕМУ СВОДЯТСЯ РАЗГОВОРЫ О «РАЗОРУЖЕНИИ» В ЖЕНЕВЕ.

На заседающей в Женеве подготовительной комиссии конференции по разоружению попрежнему идут споры. Каждый намерен произвести разоружение за счет своего противника, но самому сохранить и даже увеличить вооружения.

В отчетах о заседаниях комиссии подчеркивается, что англо-французские разногласия увеличиваются, что, между прочим, обнаружилось при обсуждении вопроса об ограничении воздушных вооружений.

Газета «Пти Паризьен» пишет: «Один видный делегат заявил, что позиция Англии сводится к следующему: сокращение сухопутных вооружений, в особенности французской армии, свобода воздушных вооружений и полная независимость в области морских вооружений».

Комсомольский туризм.

Ленинградский Губком признал необходимым организовать общество «комсомольского туризма» и создать единый фронт кредитования туристов за счет государственных и профессиональных организаций. Выделена междуведомственная комиссия.

На заводах **«Красный Путиловец», «Красный Выборжец», «Скороход», им. Желябова** и друг. туристские ячейки молодежи разрабатывают планы экскурсий во время отпусков. Уже забронировано 100 льготных мест для проезда по железным дорогам.

Туристы смогут останавливаться в экскурсионных базах Наркомпроса. Уже поступило заявление от группы комсомольцев-рабфаковцев, отправляющихся на летние каникулы в путешествие на Тянь-Шань.

Ларек под контролем комсомольцев.

Комсомольцы Выборгского района (Ленинград) по-деловому взялись за снижение цен. На-днях на крупных предприятиях состоялись **совещания комсомольского актива о снижении цен.** Молодежь «Кр. Выборжца» берет под контроль имеющийся на заводе кооперативный ларек. Цены ларька будут сравниваться повседневно с ценами кооператива. **В организуемых по району 40 лавочных комиссиях вводятся представители от комсомольских коллективов.**

Новая электростанция на Днепре.

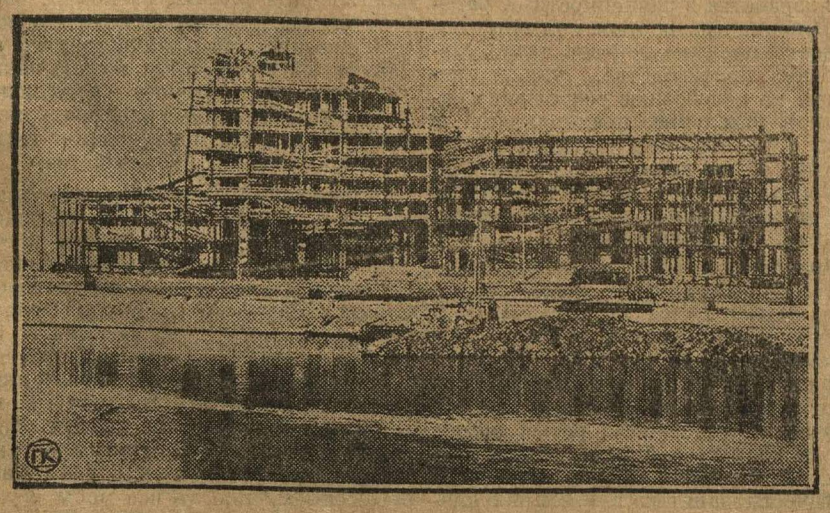

В этом году будет закончена постройка корпуса новой электрической станции в Киеве, мощностью в 20.000 киловатт. Станция будет иметь две турбины и электрифицирует всю киевскую промышленность. На снимке—строющиеся здания станции.

Международный экран

НА ВОСТОКЕ.

Китайская революция, от ударов которой распыляются и сходят со сцены силы черносотенных генералов, сейчас закончила первый этап своего развития. Силы революции окрепли.

Взят Шанхай. Взят Нанкин.

Важнейшие торгово-промышленные области Китая находятся под властью национального правительства.

Взятие Шанхая означает то, что теперь революционно-освободительн. движение получает большое подкрепление за счет масс шанхайского пролетариата, с помощью которого будет продолжена борьба за окончательное об'единение Китая, за освобождение его от черносотенных, продажных банд милитаристов, за установление народно-революционной власти во всем Китае.

На сцену выступили трудящиеся массы и дальнейшая борьба поэтому будет носить уже отчетливо выраженный классовый характер.

Национальное правительство об'единило теперь большую часть Китая (200 миллионов населения), укрепило свое экономическо-финансовое положение, ибо со взятием Шанхая в пользу национального правительства отойдут те громадные доходы, которыми пользовались империалисты и китайские реакционные генералы от Шанхайского порта.

Таможенные доходы, которые шли раньше империалистам, будет теперь получать национально-революционное правительство Китая.

Вот почему сейчас, в связи с победами революционно-освободительного движения, над Китаем вплотную нависла угроза интервенции, угроза вооруженного вмешательства империалистических держав для борьбы с китайской революцией.

Не только потерянные доходы, но и боязнь влияния китайского революционного движения, которое империалисты, первоначально, расценивали, как «генеральское», на все остальные угнетенные народы востока заставляет теперь империалистов спешить с осуществлением плана интервенции.

Если раньше английское правительство намерено было договориться со «всякой фактической властью» на территории Китая, то теперь, когда размах китайской революции принимает грандиозные размеры, когда национальное правительство не намерено утверждать грабительские привилегии империалистов в Китае, меняется и тон иностранных дипломатов. Газета английского министерства иностранных дел «Дейли Телеграф» заявляет уже, что «не может быть и речи о переговорах с вооруженными дикарями, не сдерживаемыми ни военной, ни политической властью».

И мы наблюдаем это изменение языка держав. Вместо переговоров заговорили пушки в Нанкине.

Нанкинская трагедия была разыграна в течение 20 минут. За это короткое время американская военная эскадра разрушила Нанкин и огнем с судов было убито 7.000 чел. невинных жителей Нанкина.

Обстрел Нанкина вся буржуазная печать оправдывает тем, что, мол, «национальные войска, заняв Нанкин, бросились грабить, убивать и насиловать иностранцев», но в действительности эта провокация была организована отступающими войсками Чжан-Цзун-Цзяна и русскими белогвардейцами. Характерно при этом отметить, что стреляли не по тому берегу, где находились, якобы, «подвергнувшиеся насилиям иностранцы», а по противоположной стороне, где национальные части преследовали отступавшие войска Чжан-Цзун-Цзяна.

Обстрел был сделан с той целью, чтобы дать возможность войскам этого генерала прорваться на север.

Вмешательство в Нанкине,—это начало осуществлен. плана интервенции. Повидимому, единый фронт держав против китайской революции осуществляется, но это не значит, однако, что империалистам удастся разгромить национально-революционное движение Китая.

Прежде всего, этому помешают внутренние противоречия держав. Ни Америка, ни Англия, ни Япония не заинтересованы в том, чтобы дать своему сопернику возможность укрепиться в Китае.

Далее, этому помешает то, что план интервенции не поддерживает вторая часть буржуазных групп этих стран, у которых нет личной заинтересованности в Китае.

Английские консерваторы, мечущие «громы и молнии» против «красной опасности», большевистского влияния—влияния СССР в Китае, могут добиться занятия отдельных пунктов Китая, но завоевать громаднейшую территорию с 420-миллионным населением и превратить ее в колонию теперь не удастся.

В ЕВРОПЕ.

Выступающие инициаторами плана интервенции в Китае английские консерваторы тем самым надеются обратить блок держав и против СССР. Особенно заметно это сейчас в Европе, где Англия помогает Италии утвердиться на Балканах и добиться об'единения балканских стран под руководством Италии для борьбы против Турции и СССР.

В качестве компенсации за «организаторскую работу», Италии разрешается вести империалистическую политику на Балканах и в бассейне Средиземного моря.

Прежде всего, Италия постаралась прибрать к своим рукам Албанию, маленькую страну на Балканском полуострове, имеющую большое стратегическое значение. Отсюда и разгорелся тот итало-юго-славский конфликт, о котором сообщали газеты за последнюю неделю. Оккупация Албании, захват Адриатического моря ударяет по интересам Юго-Славии, которая также мечтает играть первую роль на Балканах. Создается напряженное положение. На юго-славскую границу стягиваются войска и еще немного и разразилась бы война. Но этому помешали «дружеские» советы Франции и Англии.

Франция поддерживает Юго-Славию и должна бы выступить на ее защиту, ибо до последнего времени Франция господствовала на Балканах, но пока что она считает себя мало подготовленной для борьбы за сохранение своего влияния. Франция учитывает, что за спиной Муссолини стоит Англия и поэтому не решается сейчас вооруженным путем бороться за сохранение своего престижа.

Временно итало-юго-славский конфликт урегулирован, но за будущее ручаться нельзя.

Можно полагать, что угроза захвата Италией французских колоний на севере Африки, куда тоже обращают взоры и Италия, и Англия, заставит Францию взяться за оружие и тогда на Балканах и Средиземном море вспыхнет опять кровавая бойня.

Н. Б.

В Марокко—снова восстание.

За последнее время снова усилилось постанческое движение в Марокко (область в Северной Африке, принадлежащая частью Франции и частью Испании). В некоторых местах испанские войска принуждены были отступить под давлением нападавших повстанцев.

К 1 июня рыночные цены должны быть снижены на 10 процентов.

Молодежь! Как ты участвуешь в кампании по снижению цен?

СНИЖЕНИЕ ЦЕН И СОЦИАЛИСТИЧЕСКАЯ РАЦИОНАЛИЗАЦИЯ ПРОИЗВОДСТВА.

Из речи т. Сталина на V конференции ВЛКСМ.

Товарищи! Основная линия, по которой должна пойти наша индустрия, основная линия, которая должна определять все ее дальнейшие шаги—это есть линия систематического снижения себестоимости промышленной продукции, линия систематического снижения отпускных цен на промышленные товары. Это та столбовая дорога, по которой должна итти наша индустрия, если она хочет развиваться, если она хочет крепнуть, если она хочет вести за собой сельское хозяйство, если она хочет укреплять и расширить фундамент нашей социалистической экономики.

Но что требуется для того, чтобы сделать возможной и вполне осуществимой политику снижения себестоимости промышленной продукции и отпускных цен на товары? Для этого необходимо коренное улучшение техники производства, коренное улучшение организации труда в предприятиях, коренное улучшение и упрощение всего хозяйственного аппарата, решительная борьба с бюрократизмом хозяйственного аппарата. Все это называется у нас социалистической рационализацией производства и управления хозяйством. Наша промышленность вступила в такую фазу развития, когда серьезный рост производительности труда и систематическое снижение себестоимости промышленной продукции становятся невозможными без применения новой, лучшей техники, без применения новой, лучшей организации труда, без упрощения и удешевления нашего хозяйственного аппарата. Все это необходимо нам не только для того, чтобы поднять производительность труда и снижать цены на промышленные товары, но и для того, чтобы добытые на этой основе сбережения обратить на дальнейшее развитие и расширение нашей индустрии. Вот для чего нужна нам социалистическая рационализация производства и управления хозяйством.

Получается, таким образом, цепь: развивать дальше индустрию мы не можем, не снижая систематически себестоимость промышленной продукции и отпускные цены на товары, а снижать цены на промышленные товары невозможно без применения новой техники, новых форм организации труда, новых упрощенных способов управления хозяйством. Отсюда —вопрос о социалистической рационализации производства и управления хозяйством, как один из решающих вопросов современности.

Вот почему я думаю, что недавнее постановление ЦК нашей партии о рационализации производства и управления хозяйством является одним из важнейших постановлений нашей партии, определяющим нашу промышленную политику на ближайший период.

Говорят, что рационализация требует некоторых временных жертв со стороны некоторых групп рабочих, в том числе и молодежи. Это верно, товарищи. История нашей революции говорит, что ни один крупный шаг не обходится у нас без некоторых жертв со стороны отдельных групп рабочего класса в интересах всего класса рабочих нашей страны. Взять, хотя бы, гражданскую войну, хотя нынешние незначительные жертвы не идут ни в какое сравнение с теми серьезными жертвами, которые имели место у нас в период гражданской войны. Вы видите, что те жертвы уже окупаются у нас теперь с лихвой. Едва ли нужно доказывать, что нынешние незначительные жертвы окупятся в ближайшем будущем с избытком. Вот почему я думаю, что мы не должны останавливаться перед некоторыми незначительными жертвами в интересах рабочего класса в целом.

Комсомол всегда стоял у нас в первых рядах наших бойцов. Я не знаю случаев, когда бы он отставал у нас от событий нашей революционной жизни. Я не сомневаюсь, что комсомол и теперь, в вопросе проведения в жизнь социалистической рационализации, займет подобающее ему место. (Аплодисменты).

ДЕЛЬНЫЕ ПРЕДЛОЖЕНИЯ КОМСОМОЛЬЦЕВ.

(«Кр. Октябрь»).

На общем собрании рабочих и служащих кондитерской ф-ки «Кр. Октябрь», после доклада директора тов. Барскова о состоянии фабрики, комсомольцами было внесено несколько конкретных деловых предложений.

Комсомолец Мизонов сказал, что нужно во что бы то ни стало сбыть в ближайшее время весь запас перепроизводства продукции, которой в складах ф-ки имеется на 120 тыс. руб., в то время как капитал фабрики—150 тыс. рублей.

— Товар может залежаться, испортиться, необходимо сейчас же снизить цены на товары, доведя их в отдельных случаях до себестоимости,— говорит Мизонов.

Комсомолец Гоман считает, что необходимо больше учитывать потребности рынка, а в связи с этим уже и определять количество вырабатываемой продукции. На ближайшие 2—3 месяца следует определить твердые нормы выработки продукции.

Со всеми внесенными предложениями администрация вполне согласилась, пообещав провести их в жизнь.

Сейчас вся фабрика перешла на норму и администрация приступила к сбыту товаров.

А. Силоамский.

Приказ партии должен быть выполнен.

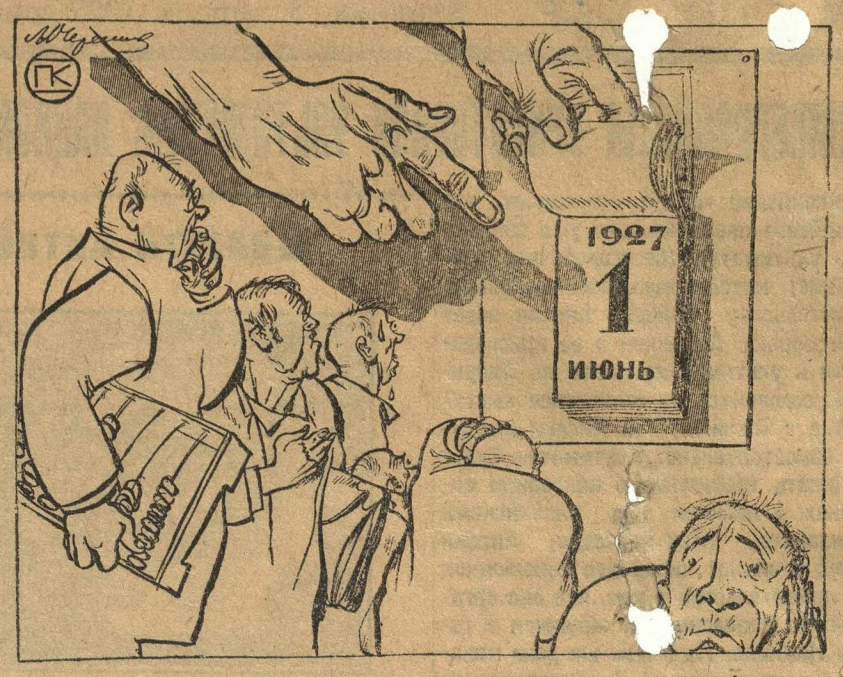

К ЭТОМУ СРОКУ СНИЗИТЬ РОЗНИЧНЫЕ ЦЕНЫ НА 10 ПРОЦЕНТОВ.

КАК СНИЖАЮТСЯ ЦЕНЫ.

Кампания снижения розничных цен приковывает внимание всей советской общественности.

В самом деле, задача, имеющая колоссальное значение, требует большого напряжения всех сил.—Снизить цены во что бы то ни стало.

Так прозвучала твердая и решительная директива партии о снижении цен.

Что же мы имеем к настоящему времени? Как и в каком размере эта важнейшая хозяйственная директива партии выполняется?

Дело снижения цен сдвинуто с мертвой точки. В общесоюзном масштабе в феврале достигнуто снижение на 2 проц. Это еще очень незначительное, но все же достижение.

Больной вопрос нашей торговли — слишком высокие накидки на оптовую цену розничных товаров, точно также имеет некоторый, правда, незначительный сдвиг.

Если раньше накидки на оптовую цену выражались цифрой в 24,9 проц., то теперь они составляют 24,6 проц. Снижена накидка на гвозди, на ситец и некоторые другие товары.

О чем говорят эти краткие сведения? Прежде всего о том, что снижение цен еще только началось, что эту кампанию нужно проводить более решительно и энергично.

Нашей молодежи, комсомольцам, работающим за торговым прилавком, в торговых органах, лавочных комиссиях, правлениях кооперативов, нужно усилить бдительность, более энергичней приняться за проведение в жизнь партийной директивы. Работы —огромный непочатой край.

Не снижены еще накидки на оптовые цены важнейших товаров массового потребления, керосина, спичек и махорки. А, по мылу, сахару и соли, даже повышены накидки.

Все это лишний раз доказывает необходимость усиления бдительности и энергии.

Еще не все торгующие организации усвоили смысл кампании снижения розничных цен. Еще многих наших коммерсантов придется убеждать и учить; еще многим из них придется растолковывать значение проводимой кампании. Многие из них старательно избегают кампанию, обходят ее.

Некоторые кооперативы начали практиковать дробную цену товара (½ копейки, ¼, ⅛ коп.) ввели в расчет гроши, но так как таких монет нет в обращении, то берется полная копейка. С этим надо бороться.

Некоторые кооперативы стараются отыграться на качестве. Понизив цены, они выдают покупателю товары далеко не первого сорта.

С этим нужно решительно бороться.

Мы не говорим о тех кооперативах, которые вовсе не снизили цен. Их много. Таких кооператоров следует особенно основательно подтягивать в нужных случаях, даже привлекать к судебной ответственоcти.

Кампания снижения розничных цен в полной мере, должна отразиться в работе каждой комсомольской ячейки. Но, как? Отнюдь, нельзя ограничиваться постановкой общего доклада (а раз общего, то—«сухого», «казенного», не интересного). Надо стать на практическую ногу. Заслушивать своих представителей в лавочных комиссиях, в правлениях кооперативов. Слушать их почаще. Почему бы ячейки не заслушивать этих представителей на каждом своем собрании? Что они делают по кампании снижения цен? И если ничего не делают, то «греть» их беспощадно. Если мало, то указать недостатки, дать директивы, обязать проводить их в жизнь.

Вот это будет действительно практическое дело.

Людмарк.

Подписался ли ты на „Молодую Рать“?

ПОДПИСКА принимается до 10 апреля. СПЕШИ ПОДПИСАТЬСЯ!

ЧТО НУЖНО ЗНАТЬ МОЛОДЕЖИ О РАЦИОНАЛИЗАЦИИ ПРОИЗВОДСТВА И СНИЖЕНИИ ЦЕН.

(Из постановления Центрального Комитета ВКП(б) о рационализации производства).

❖ «Чтобы двигаться вперед, развивать индустрию, укреплять народное хозяйство и сохранить смычку с крестьянством—необходимы рост производительности труда и систематическое снижение цен на промышленные товары. Но проводить политику снижения цен на промтовары и развивать производительность труда невозможно, не вводя новую технику и не улучшая систематически организацию труда в производстве».

❖ «Проводимая пролетарским государством социалистическая рационализация производства (улучшение техники и организации производства) коренным образом отличается от капиталистической рационализации. Капиталисты, проводя рационализацию, перекладывают всю ее тяжесть на плечи рабочего класса, в результате чего, капиталистическая рационализация производства приводит к удлинению рабочего дня, росту безработицы, понижению жизненного уровня рабочего класса и обнищанию широких трудящихся масс. В отличие от капиталистической рационализации, социалистическая рационализация имеет своей целью увеличение численности рабочего класса, повышение его материального и культурного уровня, удовлетворение растущих потребностей широких трудящихся масс, укрепление смычки между пролетариатом и крестьянством и создание материальной базы дальнейшего развития социалистических элементов нашего хозяйства. Тот факт, что за последние два года численность рабочего класса в крупной индустрии (не считая транспорта, строительного дела и т. д.) поднялась на 640 тыс. человек, при одновременном под'еме реальной заработной платы на 37 проц., а также то обстоятельство, что в текущем хозяйственном году предстоит дальнейшее увеличение численности рабочего класса в крупной индустрии на 130 тыс. человек, при уже проведенном повышении заработной платы в среднем на новых 10 проц.— эти факты с несомненностью говорят о том, что мероприятия пролетарского государства по поднятию производительности труда и рационализации производства ведут на деле к систематическому улучшению материального и культурного уровня рабочего класса и безусловному укреплению его политической мощи».

❖ «Улучшение техники и организации производства должно итти по трем основным направлениям:

1) созданию новых предприятий на основе последних достижений в области науки и техники;

2) коренному переоборудованию действующих предприятий путем введения лучшего технического оборудования и более правильной организации труда;

3) проведению ряда практических мероприятий в целях максимального использования наличного оборудования и переустройства производства».

❖ «Для успешного проведения работы по рационализации производства, необходимо проведение следующих мероприятий:

На фабриках и заводах должна быть широко поставлена работа по машинизации производства, специализации заводов, рационализации тепло-силового хозяйства, организации работ непрерывным потоком (конвейерная система), механизации и улучшению внутризаводского транспорта. На-ряду с этим, необходимо ускорить проведение мероприятий по большему разделению труда на предприятиях, обслуживанию рабочими большего количества механизмов и лучшей организации всего трудового процесса. Особое внимание должно быть обращено на массовое и серийное производство и развитие работ по стандартизации изделий.

Хозорганы, профсоюзы и органы Наркомтруда должны разработать ряд практических мер по оздоровлению и улучшению условий труда, механизации тяжелых и вредных работ, с тем, чтобы эти мероприятия одновременно облегчали под'ем производительности труда рабочего (мероприятия по технике безопасности, улучшение освещения, нормальная температура, вентиляция и проч.)».

❖ В целях наилучшего использования деловых предложений и изобретений рабочих и техперсонала, необходимо:

а) хозорганам и профсоюзам принять решительные меры к устранению всякой волокиты в деле реализации изобретений;

б) ускорить проведение в жизнь постановлений ВСНХ и ВЦСПС об образовании особых фондов премирования изобретений и предложений и организации в предприятиях специальных бюро по рассмотрению предложений и установлению премий;

в) организовать экспертизу и техническую помощь рабочим-изобретателям».

«В тех случаях, когда проведение мероприятий по улучшению техники и организации производства приводит к освобождению части рабочих, не могущих быть использованными на других работах, считать целесообразным выдачу увольняемым рабочим пособия в размере 1½—3-месячного заработка в зависимости от района. В планах развертывания промышленности предусматривать такое увеличение производства, чтобы, несмотря на неизбежное сокращение рабочих в отдельных предприятиях в связи с улучшением техники производства, общее количество рабочих по промышленности в целом и в основных промышленных районах не уменьшалось, а увеличивалось».

«Предложить НКТ и ВСНХ пересмотреть действующие нормы брони подростков в целях их максимальной увязки с фактической потребностью промышленности, для чего действующий процент брони исчислять только по отношению к квалифицированным рабочим с тем, чтобы новые нормы начали вводиться с 1-го октября 1927 года. В текущем году количество фактически занятых в промышленности подростков, входящих в броню, не должно быть уменьшено, с тем, чтобы не производить фактического пополнения брони в тех предприятиях, где она ниже действующих в настоящее время законодательных норм. При заполнении брони подростков исходить из необходимости оказывать предпочтение детям рабочих.

В целях более полного использования рабочего времени и укрепления трудовой дисциплины на предприятиях, ограничить число неявок на работу без уважительных причин максимум тремя днями в месяц.

Центральный Комитет считает, что проведение этих мероприятий, взятых в соединении с систематическим осуществлением режима экономии, борьбы с бюрократизмом, волокитой и разбуханием штатов хозяйственного аппарата является тем минимальным условием, без которого невозможно добиться успешной рационализации промышленности и улучшения техники и организации производства.

Центральный Комитет подчеркивает вместе с тем, что основным условием, обеспечивающим возможность проведения всех этих мероприятий, является сознательное отношение рабочего класса к вопросам социалистической рационализации производства и активная поддержка широких рабочих масс в деле проведения указанных выше мероприятий. Поэтому Центральный Комитет предлагает всем партийным и хозяйственным организациям, равно как и комфракциям профсоюзов, принять все меры к усилению работы производственно-цеховых и заводских совещаний и к проработке на них всех намеченных мероприятий по улучшению техники и организации производства».

СВЕТ И ТЕНИ.

У КОГО СЛЕДУЕТ УЧИТЬСЯ.

Брать опыт хорошей работы.

За создание хорошо налаженного производства, за удешевление продукции, за лучшее качество—молодежь с каждым днем начинает браться все серьезнее и серьезнее. В этой области мы имеем уж ряд довольно крупных достижений.

По предложению комсомольца Камышева (прокатный цех завода «Кр. Сормова»), отточен квадратный брус с задней стороны, что дало лучшую обработку валов. Он же внес предложение о доброкачественной вязке изделий и постановки крючков на станине, которые создадут безопасность для работы. **Предложения выполнены.**

Комсомолец Саратовцев (железнодорожный цех «Кр. Сормово») внес предложение о снабжении парового крана топливом, для чего надо оборудовать старую башню, это уменьшает простои. **Предложение выполнено.**

Девушки-комсомолки Госмехзаводов (Мурашкино) предложили сортировку шерсти производить во время работы, а до этого она складывалась и через некоторое время сортировалась другими рабочими. Предложение, будучи проведено в жизнь, сократило расход на 650 р.

Подобных фактов много, но мы о них мало знаем, плохо их выявляем, недостаточно освещаем в печати.

Канавинский райком ВЛКСМ сообщает: «Имеется ряд случаев, когда молодежь выносит ценнейшие предложения, дающие значительную экономию производству, но ячейки КСМ не создают вокруг этих товарищей общественного мнения, не поощряют их, не освещают внесенные предложения в комсомольской печати и местных стенгазетах».

На-ряду с указанными выше достижениями имеются и такие факты, когда, напр., в Канавине производственные совещания посещают 9—10 проц. молодежи, часть выделенных комсомольцев в производственные комиссии, таковые не посещают, а если и посещают, то не активно в них участвуют.

Лысковский Уком КСМ сообщает, что «участие комсомольцев в производственных комиссиях слабое, нет ни одного случая по уезду, где бы заслушивался доклад представителя КСМ в производственную комиссию. Имеются случаи, когда производкомиссии не работали, а выделенные в них комсомольцы, для оживления работы ничего не сделали».

«На ячейковых собраниях и на собраниях рабочей молодежи, как сообщает Канавинский райком КСМ, чрезвычайно редко ставят вопросы производственной жизни, доклады мастеров, заводоуправлений, о производственной дисциплине. Там же, где эти вопросы заслушивались, ячейки КСМ недостаточно выполняли принятые решения». На ф-ке «Кр. Октябрь» (Канавино) и Горзатон (Городец) были такие факты, когда профорганизации не приглашали молодежь на производственные комиссии и совещания.

Нужно эти недочеты устранить, перенося перечисленные выше достижения на все ячейки.

А. Кричевский.

Залп по прогульщикам и безобразникам на производстве.

Недостойные поступки красных сормовичей.

О производственных достижениях молодежи завода «Красное Сормово» писалось уже достаточно, сейчас не плохо отметить и ряд недостойных для сормовичей фактов.

В некоторых цехах прогулы, лодырничество, хулиганство и другие явления, мешающие производству, среди молодежи развиты сильно.

В дизельном цеху в январе у молодежи прогулов было 3,4, при чем одна треть из этого числа падает на пьянство и лодырничество. Хроническими лодырями и прогульщиками из молодежи являются Маслов и Баганова.

Кроме этого, среди молодежи бывают и грубые выходки в обращении с инструкторами. Одним из парней, который позволяет себе эти выходки, выделяется Андрианов.

А вот Сабуров часто лодырничает потому, что не желает итти на невыгодную работу, предпочитая ее слесарной работе.

В чугунно-литейном цехе лодырями и хулиганами из молодежи являются Щетинин и Семенов. Первый из них подрался с мастером за то, что тот сделал замечание по работе.

Кроме этого, между ребятами возникают хулиганские выходки из-за разных мелочей. Был недавно такой случай, когда два парня рассорились из-за опоки. Во время ссоры один толкнул другого, отчего парень при неудачном падении получил ожоги.

А вот в прокатном цехе ученики-вальцовщики ради шалости так толкнули мастера, что тот серьезно повредил свое тело.

Список недостойных поступков можно было бы значительно увеличить, но и приведено достаточно.

Ячейкам следует еще и еще раз главное внимание сконцентрировать на вопросах производственного воспитания молодежи.

Перечисленные выше поступки не к лицу рабочей молодежи Сормова.

АН. ПЕРЛОВ.

ПРИВЫЧКА.

Комсомолец М. А. Чигин, работающий в правлении Госпароходства, имеет скверную «привычку» **опаздывать на работу.** Эта привычка у него, как хроническая болезнь, каждый день напоминает о себе.

19 февраля он опоздал на 20 минут, 21-го—на 10 минут, 22-го—на 20 минут. И так за пять дней подряд опоздал на 1 час 15 минут. Некоторые

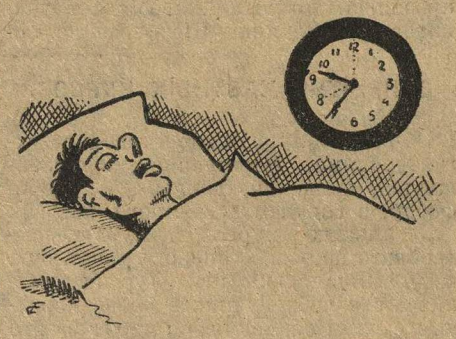

сослуживцы предполагали, что эта «привычка» у Чигина не изживается благодаря морозов, но они жестоко ошиблись. В марте много было теплых дней, а своевременных выходов на работу у Чигина было мало.

Может вот в апреле гр. Чигин решит исправиться? Или по «привычке» будет опаздывать?

В. Срочный.

ИГРАЮТ.

Хулиганство в гвоздильном цехе зав. «Кр. Этна» среди молодежи развито сильно. Во время работы молодежь нередко кидается снегом, паклей, грязными тряпками и проч.

В этих «играх» принимают активное участие комсомольские активисты. Так, например, 28 марта, в киданьи друг в друга, всеми выше перечисленными предметами, активно уча-

ствовали: **бывший секретарь ячейки** Виноградов, **бывший секретарь коллектива ВЛКСМ**—Гребнев, **член бюро ячейки**—Веселовский и рядовые комсомольцы: Пузанков, Овечкин и др.

На эту «игру», ведущую к удорожанию производства, коллективу ВЛКСМ следует обратить серьезное внимание.

Не хулиган.

ПО ПРОГУЛАМ ВПЕРЕДИ.

Комсомольцы мастерских «Труд», где-то слышали слова о том, что комсомольцы во всех отношениях должны быть впереди беспартийной молодежи. Услышали и решили быть авангардом... в отношении прогулов.

В январе у беспартийной молодежи прогулов было 1 проц., **а у комсомольцев 2 проц.**

В марте месяце молодежь прогуляла 11 дней, **из которых 9 падает на комсомольцев.**

Ячейка для изжития прогулов никакой работы не ведет.

Венимор.

ПОЗОРНЫЕ СПИСКИ.

После каждой получки в гвоздильном цехе зав. «Кр. Этна» вывешиваются списки невышедших на работу. В этих списках немалое место занимает молодежь (от 4 до 6 чел.).

Большинство попадающих в список молодых рабочих являются злостными прогульщиками.

Ячейке ВЛКСМ следует поставить в задачу освободить позорные списки от молодежи, еще больше раз'ясняя вред прогулов и клеймя неисправимых.

Гвоздильщик.

НАШЕ УЧАСТИЕ В УЛУЧШЕНИИ ПРОИЗВОДСТВА.

Во всех производственных комиссиях Решетихинской фабрики «Сетеснасть» от комсомольской организации имеются представители. Также совещание комиссий посещают некоторые комсомольцы и беспартийная молодежь.

Со стороны молодежи на совещаниях выдвигается много ценных предложений.

Комсомольцы ватерного отдела выдвинули вопрос о рациональном использовании рабочего время с'емщиков и возчиков. Раньше у них, благодаря того, что с'емы вьются через 40 минут, было много свободного время, которое нечем не заполнялось. Сейчас это время с'емщики используются на другой работе.

В сетевязальном отделе комсомольцы выдвинули вопрос о своевременном осмотре машин и о лучшей чинке их.

В крутильном отделе, молодежь выдвинула вопрос о лучшей смазке машин, это предложение проведено и дает большую экономию масла.

Так мы участвуем в улучшении производства.

Паша Око.

ПРОГУЛЫ ИЗЖИВАЕМ.

По сравнению с прошлыми месяцами, прогулы среди молодежи на ст. Н.-Новгород, Моск.-Курск. ж. дор. покатились под гору. В паровозных и вагонных мастерских в сентябре прогулы достигали 10 проц., в октябре 8 проц., а в настоящее время сошли почти на-нет. В службе связи в сентябре прогулы **достигли 45 проц., а с января их нет ни одного.** В службе движения, начиная с сентября по настоящее время, у молодежи нет ни одного прогула. Несмотря на общее снижение прогулов, имеются отдельные злостные прогульщики, которых администрация снимает с производства.

Бор.

„ЛЮБИМЧИКОВ" НЕ СТАЛО.

В инструментальном цехе завода «Красное Сормово» наблюдались ненормальные явления: кто находился в близких отношениях к заведующему, получал хорошую работу, кто не соприкасался с ним—ни работы, ни приличного заработка не видели.

«Любимчиками» у зав. были некто Фирсов и Федоров и «несчастливцами» тов. Пирогов и Лунев.

Ячейка указала на ненормальность этого положения мастерам. Мастера пошли навстречу и сейчас эти ненормальности изжиты.

Ячейкам следует, как можно теснее свяаться с мастерами, изживая через них все мелкие производственные недочеты.

Г.

Почему вышла?

Комсомолка с 1915 года, член ячейки торгово-промышленных предприятий Крюкова М., дочь рабочего, по специальности конторщица, после протеста секретаря, в связи с непосещением ею собраний и школы политграмоты, пишет в ячейку:

«Тов. С...

Я прийти не могу и ходить не буду совсем, потому что мне нельзя. Я вышла замуж. Живу очень далеко и меня не пускают по вечерам никуда, а весной уеду в деревню и служить больше не буду. Ходить каких-нибудь месяца два бесполезно, раз не пускают...

С приветом Крюкова».

В чем же тут дело?

Ячейка ли за два года не сумела ее обработать, муж-ли беспартийный и не пускает на собрания, или еще что?..

Самое верное, пожалуй, то, что вступила она случайно, может быть даже с целью, а ячейка ее механически приняла—это с одной стороны, а с другой—ячейка не сумела ее развить до такой степени, чтобы она могла беспартийному мужу противопоставить свою комсомольскую твердость, или вовлечь его в комсомол, а не уходить самой из него.

Так или иначе, но такие выходы ячейкам следует изучать.

Ась.

ОБО ВСЕМ ИЗ ЯЧЕЕК И С ПРОИЗВОДСТВА.

Конкурс музыкантов провела 20-го марта юнсекция Ветлужского профклуба им. Лозовского, В конкурсе принимало участие: 16 гитаристов, мандолинистов и балалаечников.

А. С.

Дом физкультуры заново отремонтировали в Канавине. Сейчас в доме имеется спортивный зал, приспособленный для занятий тяжелой и легкой атлетикой, стрелкового спорта и игр. Открыта читальня.

Физкультурник.

Кружок юнкоров организовался при стенгазете «Семафор», издающейся молодежью ж. д. Кудьма—Павлово. В кружок вошло 9 комсомольцев.

В. Желтов.

Экскурсию в Москву провела с 18 по 21 марта культкомиссия месткома управления внутренних путей волжского бассейна. В экскурсии принимало участие 61 чел. В Москве экскурсанты посетили мавзолей Ленина, зоологический парк, музей революции, Третьяковскую галлерею, Исторический музей и др.

В. Суханов.

Теорию слесарного ремесла решила преподавать ученикам бригады Городецкого затона комиссия, обследовавшая состояние ученичества. Это решение было вынесено в ноябре пр. г., но до сих пор не проведено в жизнь. **Почему?**

Зубило.

Юношеская литература отсутствует в библиотечках столовых завода «Кр. Этна». Молодежь спрашивает беллетристики о жизни молодежи, а ей предлагают курсы политграмоты. Библиотечки должны быть пополнены юнлитературой.

Книга.

Сменить педагога по механике и технологии необходимо в школе ФЗУ завода «Кр. Сормово». Эти предметы преподает В. Е. Чихачева, педагог математик, ничего не имеющий общего с указанными предметами. Бывают случаи, когда ученики старших групп «зашивают» Чехачеву в знаниях. На вопросы учеников, «что это за трубка»? Чехачева уклончиво отвечает: «наверное», «может быть» и т. п.

Н. К.

Когда примут в профсоюз комсомолку Шкарову, работающую библиотекаршей в Канавинском рабочем клубе им. Угланова. Заявление в местком она подала 3 месяца назад, а до сих пор не принята.

Ф. Кац.

Не работает редколлегия стенгазеты ячейки № 31, Сормовского района. За два месяца она не выпустила ни одного номера стенгазеты.

Член ячейки.

Вечер физкультуры проведен 26 марта в клубе АРС (совработников).

С. Цейтлин.

Конкурс на лучшего декламатора и рассказчика провела юнсекция клуба совторгслужащих. В конкурсе приняло участие 11 человек.

Н. А.

85 проц. молодежи в состав правления клуба им. Калинина (водников) избрано в последние перевыборы. Среди избранных 60 проц. комсомольцев.

Г. С. И.

Военный кружок организовали воспитанники городской трудкоммуны № 1. В кружок вошло 50 чел., среди которых 13 комсомольцев.

И. Кипушев.

Не бережет инструмента молодежь чугунно-литейного цеха завода «Красное Сормово». Несмотря на то, что в цеху есть специальные ящики для хранения инструмента, молодежь разбрасывает инструмент, где попало. В результате, инструмент теряется.

Ан. Н.

Экскурсию в музей провел 27 марта коллектив ВЛКСМ завода «Красная Этна».

Экскурсант.

ТЫ
ПОДПИСАЛСЯ НА
„МОЛОДУЮ РАТЬ"?
ЕСЛИ НЕТ ПОДПИШИСЬ.
ПОДПИСКА ПРИНИМАЕТСЯ
ДО 10 АПРЕЛЯ.

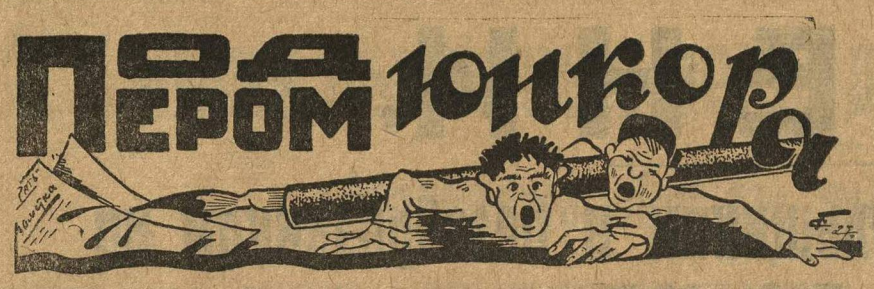

КОЛЫБЕЛЬНАЯ ПЕСНЯ ПО АРЗАМАССКИ.

«Спи, «безбожник», мой кружочек,
баюшки баю.
Я на сон тебе грядущий
песенку спою.
Ты начал свою карьеру
с давних уже пор,
роздал всем анкет не в меру,
и... потух твой взор.
Тихо, тихо раздается
песня над тобой
и под песню спишь шесть месяцев
ты, «безбожник» мой.

Эта трагическая кончина постигла кружок безбожников при Арзамасской СПШ имени Ленина.

Ой-ра.

НЕ ПОПУГАЙ, А УЧИТЕЛЬНИЦА.

— Дурак!
— Дурак!

Не подумайте, что это попугай на ярмарке ругается. Нет. Это просто прозвища, которыми награждает учеников, учительница Шеронова из Сорокумовской школы, Городецкого уезда.

Ребята спрашивают, почему она называет их так?

Вероятно, нравится ей, а может быть она желание имеет, чтобы о ней УОНО узнало.

Юнкор.

БОРЬБА ЗА... ЧАЙ.

Трудно теперь увидеть военную осаду и штурм какого нибудь города.

Но не отчаивайтесь.

Идите в школу имени Чернышевского и вы увидите действительную осаду и штурм учительской. Эта захватническая политика со стороны учеников появляется во время чаепития учителей.

— И мы хотим чаю!—С этим лозунгом ученики стараются пробраться в учительскую.

Но... последняя моментально запирается.

Может быть можно без военных действий и жертв организовать чай для учеников, а?

Ответьте, пожалуйста.

А. Алешин.

ЗАКРЫТИЕ ЧАСТНЫХ КУРСОВ.

На-ряду с курсами (счетоводно-бухгалтерскими, машинописи, кройки и шитья), подведомственными Губпрофобру, в Нижнем есть много частных нелегальных курсов (Муравьева—кройки и шитья, Канцерова—счет.-бух. и др.). Владельцы этих курсов заманивают к себе учеников более коротким сроком обучения, но дерут за это с них двойную-тройную плату. Полит.-просвет. занятий не ведется на курсах и учащиеся работают без всякой согласованности с ГОТ.

В результате, квалификации курсантам не дается и все они, при проходе через экспертизу, не выдерживают ее.

Губисполком на-днях издал постановление о закрытии всех этих частных курсов, эксплоатирующих население, административным органам вменил в обязанность следить за тем, чтобы больше их не возникало.

БОЛЬШЕ МЕСТ ДЕТДОМОВЦАМ.

Губоно ходатайствует перед губотделом труда о предоставлении большего числа мест на предприятиях для воспитанников детдомов. До сих пор (с октября 26 г.) секция подростков при Бирже Труда устроила на работу всего лишь 15 человек.

ШАХМАТНО-ШАШЕЧНЫЙ ТУРНИР ПИОНЕРОВ-СОРМОВИЧЕЙ.

14 марта, в 4 часа дня, в Сормове, в пионер-клубе состоялся шахматно-шашечный турнир пионеров, организуемый сормовским райбюро.

В турнире участвовало 59 чел. пионеров, из них только 6 чел. играли в шахматы, остальные—в шашки.

Из турнира вышли победителями пионеры: Столяров, 10-й отр.—участник массового шахм. турнира, устраиваемого «Мол. Ратью», Блинов, 6-й отр., Фролов, 6-й отр., Романцев, 6-й отр. Ребята получили премии: Столяров—шахматы, Блинов—шашки, Фролов—общая тетрадь, Романцев—тетрадь и карандаш.

Турнир прошел хорошо, удачно, и с большим под'емом духа среди ребят. Ребята довольны.

А. Шишкин.

ВЕСЕННИЕ КАНИКУЛЫ В ТЕХНИКУМАХ.

Постановлением Главпрофобра весенние каникулы в техникумах устанавливаются в размере 10 дней. Время устройства их должно колебаться между 15 апреля и 15 мая, и точно устанавливаются зав. техникумами.

После появления в «М. Р.» № 7—8 заметки «Спят добровольные общества», бюро ячейки ВЛКСМ сормовской школы ФЗУ, обсудив этот вопрос, выделило энергичных работников, которые приступили к сбору членских взносов, вербовке новых членов и вообще развертыванию работы в добровольных обществах.

На заметку «Цербер», помещенную в «М. Р.» № 24, заведующий школой им. Бакунина сообщает, что им предприняты меры к устранению ненормальных отношений между сторожихой и учениками.

Губсоцвос сообщает, что работник Ушаковской школы Соколов Г. С., о котором была помещена заметка «Учитель с пьяным уклоном» («Мол. Р.», № 7—8), с 1 марта со службы выбыл.

РАЗ'ЯСНЕНИЯ. Стипендиальная комиссия индустриального техникума им. Угланова, на заметку о неправильном распределении стипендий, помещенную в «М. Р.» № 22, сообщает, что факты не верны. Распределение стипендий происходит совместно с представителями от профкомов и от бюро коллектива ВЛКСМ, кроме того стипендиальная комиссия каждый протокол заседания вывешивает с просьбой давать отводы стипендиатам. Фактов неполучения стипендиатами стипендий после летней практики, не было.

Вкратце.

105.000 рублей для оказания трудовой помощи безработным на 1926—27 год назначается Соцстрахом на общественные работы. Для этой же цели ГИК'ом выделяется 40.000 рублей из местных средств.

— 11.194 безработных насчитывается в городе.

— 2.630 имеется безработных в Сормове.

— 9.498,6 тыс. рублей потребуется в этом году на капитальный ремонт по местной промышленности.

— 452.378 руб. общая сумма расхода на отопление учреждений города, Канавина и Сормова в этом году.

— 16.005 куб. сажен дров потребуется в этом году для всех культурно-просветительных учреждений уездов.

5 ТУР МАССОВОГО ШАХМАТНОГО ТУРНИРА МОЛОДЕЖИ НАЧНЕТСЯ СЕГОДНЯ, В 6 ЧАСОВ ВЕЧЕРА В ПОМЕЩЕНИИ КРАСНОГО УГОЛКА «НИЖКОММУНЫ».

В подарок с'езду.

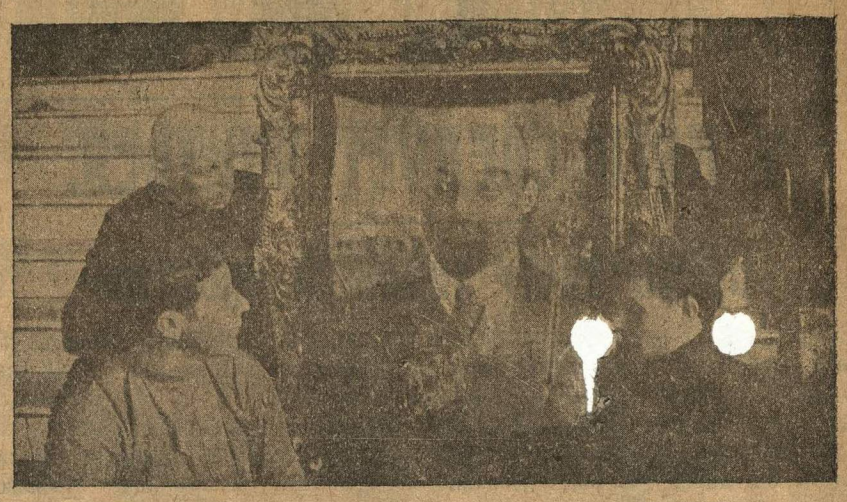

От крестьян Сергачского уезда в подарок XIII губс'езду был преподнесен портрет В. И. Ленина, сделанный из различных пород земли (глина, песок, чернозем и проч.). Мастер этого портрета комсомолец—Сергачского уезда И. С. Уклюдов.

ЧТО ЧИТАТЬ

„Фартовые года".

Виссарион Саянов. «Фартовые года». Стихи. Изд. «Прибой». Ленинград. Цена 30 коп. 1927.

Гудки запели на прокатном,
Как прежде,
Перед четырьмя,
Застава, я пришел обратно
В твои шершавые дома.
(«Встреча с заставой»).

Саянов сросся с революцией, с ее буднями. Праздничных дней революции нет; нет и напыщенности в духе а-la-Кириллов в стихах В. Саянова.

Над городом пели мятели,
Горели костры на углу.
И песни рабочей артели
Летели в вечернюю мглу.

Каждому рабочему подростку такая поэзия дорога, каждый носит под сердцем фартовые года нашей ломки и бурь гражданской войны.

Разве мало ребят в коллективе?

Эй, братишка, по старому—пять.
Снова ветер на Финском заливе
И Кронштадская гавань опять.

Грозовая удаль, глубокая вера в новое,—вот эмблема всех стихов маленькой книжки. Кому из нас не родны ее мотивы? Кому? Вот изображена гражданская война:

. . . . . .
И пела до света
Страна, как струна.
С тобой по глухим полустанкам.
Но плоти поющей не время пока,
Уже сформирован ударный.
И дрогнули плечи,
И сжала рука
Упрямый приказ командира.
(«На подступах Азии»).

Есть и неудачные места, но это можно об'яснить молодостью автора и тем, что он «питомец дымных колец труб» и Нарвской заставы. Избито:

«Пусть мускулы сталью нальются».

Не своим пахнет «Ночь над Ламаншем». Особенно это сказывается после «Переправы на Качме»,—замечательнейшего стиха, сильного, крепко-сделанного, эмоционального.

Проворней кудахтай,
Соленая ночь.
Матросам над вахтой
Качаться невмочь.
(«Ночь над Ламаншем»).

Стихи В. Саянова—одна из лучших книг, вышедших в настоящее время. Эту маленькую книгу можно рекомендовать всем начинающим поэтам, как простую, но красивую по форме песен и богатейшую по содержанию.

Ф. Жиж.

ПОПРАВКИ.

В № 26 «М. Р.» во «Вкратце» случайно попал другой материал.

В заголовке «Комсомольскими силами покончим с бюрократизмом», выпущено слово. Следует читать: «Комсомольскими силами поможем покончить с бюрократизмом».

СУД

ИЗ-ЗА БРЕЗЕНТА—В ИЗОЛЯТОР.

Е. Ф. Санин, двадцатилетний сторож завода «Кр. Цинковальщик», захотел без труда приобрести себе деньги.

— Давай «ляпнем» брезенты из завода—предложил Санин своему другу Иванову И. С.

«Друг» охотно откликнулся на выгодное предложение. И в один из августовских д[illegible] «друзья» без особого труда похити[illegible] из завода пять брезентов. Краденое они продали по дешевке торговцу, а деньги, полученные от продажи, весело и шумно прожили.

ми» занимаюсь... На ярмарке 100 руб-
ми» занимають... На ярмарке 100 рублей у одного гражданина вытащил.—в пьяном виде хвалится Иванов Савину.

Все это скоро стало известно Губрозыску и «друзья» не замедлили предстать пред судом. Последний, разобрав дело, приговорил Санина к 8 месяцам и Иванова—к 6 месяцам лишения свободы с зачетом времени предварительного заключения.

Ан. Нечаев.

КИНО.

«СКОМОРОХ».

Картина эта старая, потрепанная, по недоразумению не выброшенная в мусорный ящик. И, конечно, у нас она идет под горделивым названием «мирового боевика». Даже у нас, где на экран не стесняются выбрасывать разную заваль, редко встретишь такую.

Все как полагается: опустившиеся таланты-певцы, добрые клоуны, влюбленные партнерши, миллионы переживаний любовного свойства и т. д.

Сера и скучна постановка, шаблонна и неинтересна игра артистов. Одним словом—скука в восьми частях.

Б. Р.

МАССОВЫЙ ШАХМАТНЫЙ ТУРНИР МОЛОДЕЖИ.

Турнир идет. Сыграно уже 4 тура, и из 117 человек, игравших в первый день, осталось лишь 9.

Все «слабые» постепенно вышли из турнира. Остались наиболее сильные ребята с выдержкой, знакомые с теорией и имеющие некоторую турнирную практику.

В последнем туре игра носила вполне серьезный характер, грубых зевков не встречалось и победителям приходилось «выжимать» партии, доводя их до эндшпиля (конец).

Еще один тур и первая половина турнира будет закончена.

Начнется турнир победителей из 5—6 человек—турнир-чемпионат, о котором будет сообщено в одной из следующих №№ нашей газеты.

„Короли" балчуга.

Ан. Нечаев.

Если бы кто-нибудь спросил меня, что означает в переводе слово «балчуг»,—я, не задумываясь, ответил бы ему:

— Торговый рынок Нижнего, где частные торговцы самым бессовестным образом обманывают трудовой народ.

И это—истина. Был у меня знакомый сапожник, который с лихорадочной энергией рыскал по городу, запасая себе пуды картона. И когда я любовался, как «добросовестный» кустарь из кусков дешевого картона мастерил подметки, задники, каблуки для обуви, доставляемой им балчужным торгашом, то мне всегда невольно рисовалась следующая картина:

Балчуг... Рабочие, крестьяне, их дети, веря «честному» слову торгашей, покупают себе «доброкачествен.» обувь... А через месяц в руках покупателей от хваленой обуви останутся лишь самые жалкие куски картона, на «добрую» и «долгую» память.

Но почему же, скажут нам, на рынок всегда валом валит трудовой народ? А потому, что у многих из нас до сих пор существует убеждение, что на балчуге можно купить по-дешевке.

Правда ли это? А вот мы сейчас и увидим.

Прежде всего, чтобы сделаться квалифицированным торговцем балчуга, надо раньше пройти школу обмана, всяких «махинаций» и изучить жаргон, употребляемый торгашами рынка.

Есть среди балчужников один армянин, который ежедневно водит с собой свою жену на рынок. И не зря. Накинет он ей на плечи пальто, предназначенное для выгодной продажи, а сам, под видом покупателя, торгует у «незнакомки» вещь:

— Продаешь, что ли, пальто-то, тетка?

— Не я, милый, продаю, не я.—Нужда продает... Муж болеет... Деньги нужны...

— А сколько ты за него просишь?

— Шестьдесят рублей.

— Дорого... Ну вот что... калякать я с тобой долго не стану... Пятьдесят возьмешь?

Торгуются. А тем временем собирается вокруг них изрядное число истинных покупателей. И не редки бывают случаи, когда покупатель, веря в дешевизну продаваемого пальто, на перебой от армянина покупает его у припибленной «нуждою» женщины.

Работают торгаши и со «связкой». Соберется их человек двенадцать, чтобы общими силами купить по дешевке какую-либо вещь... Один из них купленную вещь оставляет за себя, платя при этом остальным соучастникам покупки за «подначку», за сотрудничество.

***

Вот светлорусая, с флегматичными серыми глазами девушка, расхаживаясь по рынку, продает хорошие стенные часы. С утра выгнала нужда эту девушку на балчуг. И торгаши видят это. Как один, дают они за часы четвертую часть их стоимости. И проклиная рынок с его обитателями, девушка продает тридцатипятирублевые часы всего за семь рублей. И таких продавцов не мало.

***

Будет время, когда исчезнут эти «короли»-балчужники. Рабочие кооперативы и сознательность покупателей сумеют выжить это старое, гнилое наследие.

ИЗВЕЩЕНИЕ.

В четверг 7 апреля, в 6½ часов (без опоздания) состоится собрание „Молодой Гвардии".

На повестке: ЧИТКА И ОБСУЖДЕНИЕ РАССКАЗА П. РОМАНОВА „СУД НАД ПИОНЕРОМ" (о половом быте ю. п.) и разбор произведений членов группы.

Приглашаются к обсуждению все пионерработники. Вход свободный.

Рассказ Романова напечатан в журнале „Молодая Гвардия" № 1 за 1927 год. Собрание состоится в Красном уголке „Нижкоммуны".

БЮРО.

ПОДПИСКА НА АПРЕЛЬ МЕСЯЦ НА ГАЗЕТУ „МОЛОДАЯ РАТЬ" ЕЩЕ ПРИНИМАЕТСЯ.

УСЛОВИЯ ПОДПИСКИ: на 1 месяц 25 к.
ПОДПИСКА ПРИНИМАЕТСЯ:
в экспедиции газеты «НИЖКОММУНЫ» Н.-Новгород, ул. Як. Свердлова, 24, во всех почт.-телегр. конторах и местных уполномоченных «Нижкоммуны».

СКАЖИ СВОЕМУ СОСЕДУ ПО РАБОТЕ, ЧТОБ И ОН НЕ ЗАБЫЛ СХОДИТЬ К УПОЛНОМОЧЕННОМУ ПОДПИСАТЬСЯ НА АПРЕЛЬ.

Гублит № 423 «НИЖПОЛИГРАФ», Варварка, 32.