Пролетарии всех стран, соединяйтесь!

# Молодая рать

Трехдневная газета рабоче-крестьянской молодежи орган Нижгубкома ВЛКСМ

выходит по Вторникам и Пятницам

Адрес редакции: Н.-Новгород, ул. Ян. Свердлова, д. № 29. Телефон № 8-69. Телеф. типогр. № 7-70.

Подписная цена в месяц 25 коп.
Цена отдельного № 4 коп.

№ 3[illegible]375) №30 Пятница 15 апреля 1927 года Год издания 8-й

*Международные события за 3 дня.*

## ПОЛИЦИЯ ВСЕ ЕЩЕ ПРОДОЛЖАЕТ НАХОДИТЬСЯ В ПОСОЛЬСТВЕ.

## НОТА БАНДИТОВ НАЦИОНАЛЬНОМУ ПРАВИТЕЛЬСТВУ.

### НА ЗАПАДЕ ОРГАНИЗУЮТ ФАШИСТСКИЙ БЛОК.

**Наглые бандитские поступки английских и китайских контрреволюционеров в Пекине и Шанхае вынудили советское правительство послать ноту протеста пекинском правительству. Эта нота, о которой мы вкратце сообщали в прошлом номере «М. Р.», категорически настаивает на немедленном удалении полиции из пределов нашего посольства и консульства.**

**Министр иностранных дел китайского революционного правительства Евгений Чен прислал телеграмму наркоминделу, в которой он между прочим говорит: «Только негодяй международного масштаба мог оказаться способным на столь чудовищное преступление. Выражая свое глубокое сожаление по поводу того, что столь непристойное оскорбление советского государства нанесено хотя и беззаконным разбойником, но все же китайцем, мое правительство заверяет вас, что с его стороны последуют строгие меры».**

Чен—министр иностранных дел революционного китайского правительства.

### В ПЕКИНЕ ВСЕ ЕЩЕ ПРОДОЛЖАЕТСЯ БЛОКАДА ПОСОЛЬСТВА.

**Полиция продолжает занимать так наз. военный городок. Вчера женщинам было разрешено взять кое-какие вещи, но в квартиры они были допущены в сопровождении солдат. Войска продолжают занимать квартиру военного атташе и фактически живут там. Его служебное помещение разгромлено, сейф унесен. Отделение телегр.-агенства Союза ССР ТАСС также совершенно разгромлено, все документы, материалы, телеграммы, счета — все забрано.**

### БАНДИТЫ УГРОЖАЮТ ПРИНЯТЬ МЕРЫ.

**Английский, американский, японский, французский и итальянский консулы вручили генералу Бао-Чун-Си и директору бюро по иностранным делам Го-Тай-Чи (в виду отсутствия Чан-Кай-Ши) одинаковые ноты о нанкинском инциденте в отдельных конвертах.**

**Текст нот еще не опубликован, но достоверно известно, что они содержат следующие главные пункты: 1) надлежащее наказание военачальников и всех лиц, непосредственно замешанных в инциненте; 2) представление главнокомандующим национальными войсками (т.-е. Чан-Кай-Ши) извинений в письменной форме, с обязательством не допускать повторения нападений на иностранцев и их имущество и 3) указание, что в том случае, если национальное правительство не удовлетворит этих требований, тотчас же державы будут вынуждены принять меры, которые они сочтут подходящими.**

### ФАШИСТСКАЯ ИТАЛИЯ ОРГАНИЗУЕТ.

**Как бурно не развиваются китайские события, они не отвлекают английских империалистов и от западной Европы.**

**С благословения и под руководством английского правительства, фашистская Италия развивает широкую активность и лихорадочно подготовляет мобилизацию всех реакционных сил материка.**

**В последнее время Италия заключила дружественный договор с Венгрией.**

**Сближение между Италией и Венгрией направлено, прежде всего, против Юго-Славии, которую итальянский фашизм старается окружить сплошной цепью врагов. Тем самым это сближение направлено и против Франции, которая на Балканах опирается именно на Юго-Славию.**

Вооруженный патруль мукденцев обыскивает на улице студента, подозреваемого в революционной агитации.

**Но этим дело, конечно, не исчерпывается. Образование фашистского блока в Южной и Средней Европе. — блока, который возглавляется Италией и опирается на Англию,—конечно, преследует и другую цель. Об этой цели красноречиво говорит и обмен приветствиями между Муссолини и венгерским премьеро-министром Бетленом во время его теперешней поездки в Рим: оба диктатора с удовлетворением отметили, что их связывала общая ненависть к большевизму и одинаковый подход к социальным вопросам.**

**В конечном итоге фашистский блок должен стать новым орудием Англии для наступления против СССР.**

## Весеннее звездное небо на Балканах.

Английский наймит Италия теперь окончательно прибирает к рукам Балканские страны. С заключением Итало-Венгерского договора дружбы, проводник французского влияния на Балканах—Юго-Славия окончательно изолирована.

(Из газет).

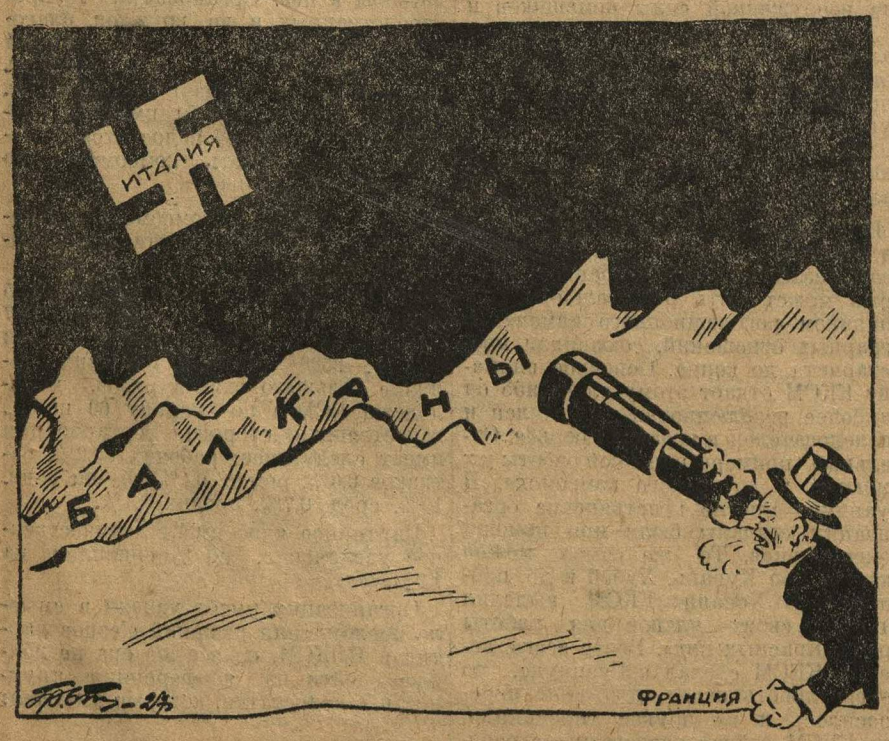


„Звезда" восходящая.

# Беседы о рационализации производства.

## Рационализация производства.

Строительство социализма возможно лишь на высокой технической базе. Таковой у нас является крупная промышленность. Но, во-первых, она обладает ограниченными основными фондами, во-вторых, эти последние используются далеко не целесообразно.

Благодаря ограниченности основного капитала перед нами стоит задача строить новые предприятия и капитально ремонтировать действующие.

Приступая к новому строительству, мы должны развернуть максимум рационализацию.

СССР не настолько богат, чтобы строить второразрядные заводы, а потому мы будем рационально проектировать новые предприятия, чтобы они были носителями стандарта, массового и серийного производства, механизации, конвейера, хорошей и скорой калькуляции и т. п.

Но все эти способы рационализации необходимо применить и на старых предприятиях, если не полностью, то частично. Иногда мастера бракуют хороший станок только потому, что они не умеют с ним обращаться, а признаться в этом им стыдно.

Подобные случаи нередки, как и случаи рутинного отношения к расстановке станков. У нас этому вопросу не придают важного значения, а между тем, при рациональной расстановке станков сберегается рабочее время и ускоряется процесс производства.

В производстве выдающееся значение имеет отношение людского состава к орудиям труда и средствам производства.

Помимо рационального использования технического оборудования, очень существенно целесообразное использование также и топлива, сырья, материалов. Плохая приемка сырья ведет к большому проценту брака в готовом продукте. Нерациональное сжигание топлива ведет к огромным потерям, выражающимся во многих десятках миллионов рублей.

Не менее важно рационализировать и межлюдские отношения в производстве. Разделение труда повысит производительность труда, так как одна блуза будет изготовлена и лучше, и быстрее, и дешевле 30-ю работницами, чем одной.

Использование квалифицированных рабочих только по их специальности приведет к тому же, так как обученные работники перестанут тратить время на работы, выполняемые чернорабочими.

Создание соответствующей обстановки для специалистов позволит полностью использовать их знания и организаторские способности.

Установление четких и ясных взаимоотношений между директором, заведующими отделами, мастерами и т. д., тоже ведет к поднятию производительности труда.

Очень большое значение имеет организация рабочего состава в полном соответствии с техническим оборудованием и его загрузкой. Если на заводе работают лишних 5—10 процентов, это значит, завод менее гибок, менее подвижен и, к тому же, дорог. Нельзя и рационализировать, и заниматься благотворительностью. Лишние работники должны быть удаляемы, а НКТруд должен принять меры, чтобы им была дана работа на других фабриках, заводах, поскольку общее число промышленных рабочих безостановочно возрастает.

Мы можем рационализацию развернуть очень широко, и это будет сделано.

Рационализация даст нам средства для нового развития промышленности и будет нас перевоспитывать в направлении к социалистическим формам труда.

**Вл. Сарабьянов.**

## Некоторые задачи молодежи по рационализации производства.

Можно ли выделять вопрос участия молодежи в рационализации? Не одинакова ли роль взрослых и молодых?

Если рассуждать вообще, то, конечно, никакой существенной разницы мы здесь не найдем. Но надо, однако, сказать, что молодежь, хотя и делает одно дело со взрослой частью рабочего состава, но делает его несколько иначе.

Возьмем, хотя бы, нашу, заводскую общественность. Ее роль в деле рационализации исключительно велика. Производственные совещания нам укажут на множество слабых мест, подлежащих «ремонту», они же соберут немало ценных, деловых предложений, как рационализировать производство.

О роли стенных газет было писано немало, и всякий знает, какие положительные результаты дает хорошая бичующая заметка или дельное замечание.

Не менее существенное значение имеет и центральная пресса, помещающая заметки рабкоров.

Теперь посмотрим, из кого состоит основное ядро работников стенгазеты.

Обычно из молодежи. Она пишет, она собирает материал, она побуждает «стариков» писать, она рисует, собирает газету, холит ее и нежит.

Взрослый рабочий, даже при большом желании, едва ли бы «раскачался» на работу в стенгазете или вошел бы в нее на короткое время, а молодняк выносит на своих плечах огромное дело.

Рабкоровская рать тоже в значительной своей части состоит из молодежи. Рабкор должен отыскивать наиболее волнующие темы, разрабатывать их на конкретном материале, проверять его, одним словом, проявлять много подвижности. И эта работа легче проводится молодняком, чем «стариками».

А производственные совещания! Разве не приходится проводить напряженную кампанию по подготовке этих совещаний, звать на них, уговаривать, агитировать?

И разве малое значение имеет подготовка «ораторов», выражающаяся обычно в уговаривании дельного, но застенчивого рабочего выступить со своими замечаниями?

На чьи же плечи ложится вся эта работа? Обычно, на партработников, на беспартийный актив и на молодежь.

Везде, где требуется горячий, молодой напор, где есть нужда в подвижной работе, в кипучей энергичной деятельности, комсомолец и вообще молодые рабочий и работница буквально незаменимы.

Вместе с партией и под ее руководством, рука об руку с профсоюзными организациями и заводской администрацией, наш молодняк может сделать очень много в области рационализации производства.

Борясь за высокую трудовую дисциплину, за уплотнение рабочего дня, за разделение труда, за механизацию и проч., наш молодняк должен развить только ему свойственную неуставаемость и кипучую подвижность.

# С РАЙОННЫХ И УЕЗДНЫХ КОНФЕРЕНЦИЙ.

## Балахнинская райконференция.

11 апреля, в Балахне закончила свою работу 5-я районная конференция ВЛКСМ, прошедшая с небывалой активностью.

В прениях по докладу Губкома ВЛКСМ высказывалось 34 чел., и по докладу райкома 53 чел.

Особое внимание конференция уделила вопросам участия комсомольцев в производстве, производственных совещаниях, организации бригад взрослого юношества, трудовой дисциплине комсомольцев и вопросам политучебы и пионер-работы.

В обсуждении вопросов принимало участие 90 проц. всех делегатов. Конференция подытожила достижения организации и указала меры к изжитию имеющихся в работе недостатков.

**С. Б.**

## Приветствие „Молодой Рати".

5-я районная конференция Балахнинской организации ВЛКСМ приветствует воспитателя комсомольской массы и рабочей молодежи губернии—свою родную газету «Молодая Рать».

Конференция, выражая мнение своей организации, надеется, что в дальнейшей жизни и работе организации «Молодая Рать» сумеет стать лучшим учителем и помощником в практической работе по обобщению опыта и выполнении трудных задач, стоящих перед организацией.

**Президиум 5-й райконференции.**

## Приветствия Губкому.

Начиная свою работу, 5-я очередная районная конференция Балахнинской организации посылает горячий комсомольский привет вождю трудящейся молодежи и комсомольских колонн губернии—нашему губернскому комитету ВЛКСМ, и вместе с этим заверяет, что задачи, поставленные перед нами партией—наша Балахнинская организация, под руководством Губкома, будет выполнять и впредь.

**Президиум 5-й райконференции.**

**ПРИВЕТСТВИЕ ГУБКОМУ ВЛКСМ ПОЛУЧЕНО И, ОТ ЛЫСКОВСКОЙ УЕЗДНОЙ КОНФЕРЕНЦИИ.**

# 4000 рублей на ветер.

**ВЫСТРОИЛИ ЗА ТЫСЯЧУ, ПРОДАЛИ ЗА ЧЕТЫРЕСТА.**

**Недавно на ремонт центрального канавинского дома физкультуры было ухлопано 4.000 рублей. Сейчас же, весной, крыши только что отремонтированного дома потекли, полы испортились, печи дали трещины, уборная не действует. В этом же «удобном» помещении находился и совет физкультуры с пятью платными работниками. Словом, целый штат, который с успехом можно было бы сократить до 3-х человек.**

**ВОДНАЯ СТАНЦИЯ КУПЛЕННАЯ ЗА ТЫСЯЧУ И ПРОДАННАЯ ЗА ЧЕТЫРЕСТА.**

**Не так давно совет, в связи с режимом экономии, продал райкому металлистов водную станцию за 400 рублей, в то время, как постройка ее обошлась в 1000 руб. Кроме того, водная станция была оборудована на средства профсоюзов, теперь же она находится в распоряжении райкома металлистов, и членам других союзов пользоваться ей не придется.**

**Все кружки физкультуры Канрайона остались без водного спорта, а лето не за горами.**

**Кто виноват, кто прав, судить не нам, найдутся люди, более компетентные в этом деле и выявят виновника «зажима» экономии, а «с'экономили» на ремонте дома и на продаже водной станции не мало.**

**Экономный.**

## 27 забитых киоск или полтысячи лишних рублей у НКЦРК

**У НКЦРК еще в феврале месяце настоящего года обсуждался вопрос с союзом об убыточности некоторых киоск по продаже табачных и кондитерских изделий.**

**В результате НКЦРК с 21 февраля ликвидировал торговлю в 27 киосках.**

**С тех пор прошли добрые два месяца Сиротливо стоят на улицах города и Канавина закрытые киоски, напоминая проходящим гражданам о делах давно минувших дней. А между тем НКЦРК регулярно платит ГКО за места от 10 до 15 р. за каждую из киоск—и если сделать подсчет непроизводительно затраченных денег «на мертвые души» (киоск), то они в среднем будут выражаться к настоящему моменту, во всяком случае, не менее 500 рублей.**

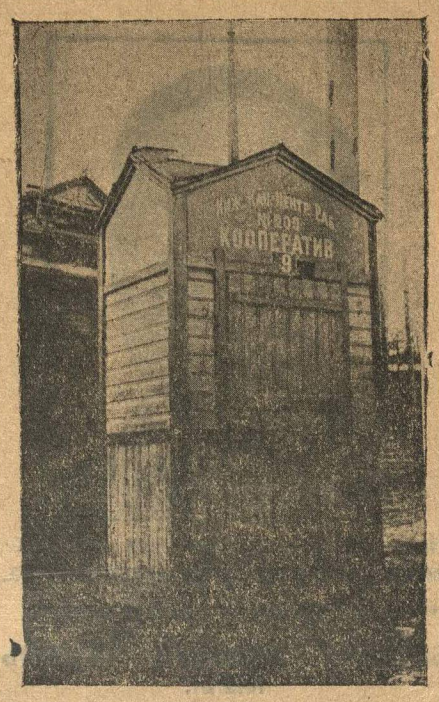


**ОДНА ИЗ 27 ЗАБИТЫХ КИОСК.**

**НКЦРК, неужели закрытые тобой киоски должны служить ветриной для расклейки приказов и афиш.**

**А. Перлов.**

## 300 бутылок пива, да сто пятьдесят бутербродов.

У нас, кажется, начинает входить в обычай, чтобы при открытии какого-либо завода или фабрики присутствующим гостям предоставлялось угощение. Для подтверждения этого приведем один факт. При торжественном открытии масленого завода всем гостям (а их было до 150 человек) выдавалось по 2 бутылки пива на нос, да плюс к тому бутерброды с чаем. А к чему это? Для пущей важности, что-ли? Нерационально истратились деньги заводоуправления.

**Чигирев.**

**ВНИМАНИЮ ЮНКОРОВ И РЕДКОЛЛЕГИЙ ГОРОДСКОГО И БЕРЕГОВОГО РАЙОНОВ.**

18 апреля, в 6 час. вечера, в помещении красного уголка «Нижкоммуны» состоится совещание редколлегий стенгазет молодежи и юнкоров городского и берегового районов.

**ПОВЕСТКА ДНЯ:**

1. Молодежь в деле рационализации производства.
2. О дне печати.

Желательно участие всех желающих писать в газетах.

Комсомольские организации красноармейских частей 17-й стр. дивизии, Ниж. гарнизона и Пехотной школы им. Сталина устраивают:

**ЛИТЕРАТУРНЫЙ ВЕЧЕР**

15 апреля в 19 ч. 30 м. в помещении «Дома Обороны».

**Программа Вечера:**

1. Современная литература- доклад. т. Саввин
2. Выступления членов Литгруппы „Молодая Гвардия" и Литкружков 49 полка и НПШ.
3. Концерт.

# 6 МЕСЯЦЕВ РАБОТЫ.

**СТАТЬЯ, К КАНАВИНСКОЙ РАЙКОНФЕРЕНЦИИ, СЕКРЕТАРЯ КАНРАЙКОМА Т. ПОТАПОВА.**

Шестимесячной период работы Канавинской организации проходил в условиях роста промышленности района, экономического улучшения рабочего класса и в приспособлении всей работы комсомола к запросам рабочей молодежи. Политическая крепость организации определяется из экзаменов тем, которые она выдержала за этот период.

**Первое:** организация и рабочая молодежь интересовалась и активно участвовала под руководством ВКП(б) в обсуждении вопросов партийной жизни, единодушно осудили оппозицию и разобрали вопросы, которые выставляет партия перед страной. Был интерес комсомольцев к английской забастовке и материальная помощь горнякам, интересы к китайской революции и отзывчивость к деятельности и борьбе заграничных организаций КСМ.

**Во-вторых:** Районная организация организованно сплоченно вокруг ВКП участовавала, как в отчетной так и выборной кампании Горсовета, результатом чего повысился авторитет комсомольцев, об этом говорит повышение % выборности с 38 членов прошлого состава до 55 членов избранных в новый состав.

**В-третьих:** за этот период организация подошла вплотную к обсуждению хозяйственных вопросов, жизни фабрик и заводов, внося ценные предложения в работу предприятий дающие значительную экономию производству и улучшение его (использование бросовых катушек, хранение от порчи смазочных материалов—(Кр. Октябрь), подбор работы по размеру патронов станка, что предупредило от порчи, сокращение беготни рабочих за инструментами ½ часа ежедневно—(Дв. Революции), и др. примеры, которые говорят за то, что молодежь серьезно занимается вопросами хозяйства), налицо укрепление трудовой дисциплины комсомольцев в производстве, об этом говорят, факты снижения % прогулов (Машиностроитель с 3-х дней в один мес. до 1 дня, Кр. Октябрь—Ватерный отдел с 18 до 7 дне', ж. д. с 4 до 2%). Вышеприведенные факты говорят о том, что организация политически крепкая, ведущая правильно линию в области своевермен. направления всей организации и рабочей молодежи в необходимые участки социалистического строительства. Экономическая образовательная отрасль работы имеет значительное продвижение, как в вовлечении новых кадров раб. молодняка в промышленность 500 ч., так и в повышении квалификации, перевод в высшие разряды 230 ч., расширение сети профтехнического образования и больший охват раб. молодежи им. Усиление участия в производственной жизни предприятия, расширение кадра профессионального актива до 600 чел.

Массовая работа КСМ и работа с беспартийной молодежью за этот период определяется тем, что организация перешла в сторону оформления через производственные конференции, собрания раб. молодежи, через организацию досуга молодежи, вечера полит-лотереи, экскурсии внутри и вне района, обслуживанием комсомольцами и раб. молодежи беседами в цеху, конкурсы плясунов и гармонистов и их использованием в клубах в обеденных перерывах.

Развитие физкультуры в районе, и усиление расто физкультуры.

Пионерская организация имеет успехи в области продвижения новых форм работы и большее вовлечение детворы в нее. Организация 18 производственных и др. кружков, благодаря чего имеется рост пионерской организации, если на 1 января 1927 г. имелось 1345 ч., то на 1 апреля 1927 г. 1629 ч., вместе с этим имеется, громадная текучесть, недостаток помещений и слабость комсомольского руководства.

Общее состояние комсомольской организации характеризуется усилением роста.

На 1 апреля 1926 г. состояло—3035 членов, 137 канд., на 1 февраля 1927 г.—3383 чл., 155 канд., на 1 апреля 1927 г.—3528 членов и 160 канд. Наличие большего охвата рабоч. молодежи КСМ-м по району 60 проц.,, качественная сторона организации имеет следующее: рабочих 80,2%, батраков 0,9%, ремес. 0,1% кр—ян бедн. 10%, сред. 0,7%, прочих 8,1%.

Партийное ядро имеет количественное увеличение, но % снизился на 1,9%.

Организация имеет успехи в смысле преломления решений с'ездов партии и ВЛКСМ, но все же она не должна обойти на конференции трудность и недостатки, которые имеются:

**(Окончание статьи смотр. на 4-й стр.)**

# ЖИЗНЬ КРЕСТЬЯНСКОЙ МОЛОДЕЖИ В КИТАЕ.

**П. К.**

Жизнь крестьянской молодежи Китая бозотрадна и тяжела. С утра и до поздней ночи—тяжелая работа. Положение крестьянской семьи таково, что каждый лишний рот является большой тяготой.

С самого раннего детства ребенок должен работать. Когда он еще совсем молод, он собирает топливо, подрастая, он становится полноправным членом в исполнении работы, руководство которой сосредоточено в руках главы семьи.

Китайские дети почти не имеют развлечений. Исключение составляют лишь счастливые одиночки богатых родителей, имеющие возможность учиться. Они на положении белоручек, их по установленным обычаям, освобождают от всех работ и обязанностей. Остальным детям остается тяжелый труд на полях даже зимой, ибо в Китае во многих местах урожай снимают три раза в году. Более взрослый слой молодежи, подрастая, сталкивается с тяжелыми условиями самостоятельной жизни, вне семьи. К этому надо прибавить общее ухудшение, переживаемое в настоящее время всем крестьянством Китая, острее и больнее всего бьющее по молодежи.

Современная молодежь — наиболее активный слой деревни. Однако, эта активность идет разными путями. В одном месте эта молодежь идет в бандитские отряды, в другом—она организует тайные полу-религиозные общества «Красные пики». Эти громаднейшие организации крестьянства Хенани, Чжили и Шандуня, имели в своем составе большой процент молодежи. Энергия молодежи идет также и в армию милитаристов, формирующихся, главным образом, из молодежи. Там же, где китайский пролетариат начал организовывать крестьянские союзы, крестьянская молодежь составляет один из наиболее активных элементов, как, например, в провинции Гуандунь, где в некоторых организациях более 30 проц. состава падает на возрасты моложе 25 лет. Комсомол считает, что он выполнит свою роль, если сумеет вместе с компартией, всеми имеющимися в его распоряжении средствами, направить эту активность по руслу борьбы против крестьянского угнетения, против милитаризма и его агентуры—крупного земельного собственника.

К работе среди крестьянской молодежи ККСМ приступил лишь недавно, месяцев 8—10 тому назад. Основное затруднение было в завязывании первых связей с крестьянством. Это было сделано через раз'езжающих на каникулы студентов, снабженных литературой по крестьянскому вопросу.

Были попытки, пока еще не давшие хороших результатов, связаться с крестьянством через деревенских учителей. Затем, в некоторых местах через отделы молодежи устраивались школы и избы-читальни, как, например, в уезде Сиан (провинция Хунань).

ККСМ также старался вырасти за счет крестьянской молодежи. Сейчас он имеет 6 проц. крестьян. Следует оговориться, что это не чисто крестьяне, а учащиеся крестьяне, находящиеся в учебных заведениях в сельских местностях. Крестьян же «от сохи» (хотя в Китае соха почти не употребляется) в ККСМ почти нет. Все-таки можно считать большим достижением, что ККСМ завоевал возможности вовлечения и работы среди чисто-крестьянской молодежи.

В некоторых местах провинции Гуандунь и Хунань проводился международный юношеский день среди крестьянской молодежи. Много комсомольцев, под руководством партии, уже работают в крестьянских союзах.

Первой своей задачей ККСМ считает вовлечение крестьянской молодежи в крестьянские союзы и во все другие организации, предоставляющие общие интересы крестьянства, Это—первая и основная задача. Под ее углом строится вся тактика ККСМ в деревне.

Пути вовлечения крестьянской молодежи в обще-крестьянскую борьбу—самые разнообразные. Укажем на главнейшие из них: организация крестьянских союзов, организация крестьянской власти, организация вооруженных крестьянских дружин, участие в народных армиях, борьба против вооруженной силы помещиков и т. д. Народное творчество подскажет дальнейшие формы этой борьбы и работы. От авангарда пролетарской молодежи требуется лишь безбоязненно руководить и вести крестьянскую молодежь по пути крестьянской революции—в борьбе за землю, против кабалы ростовщика, помещика и т. д.

В происходящей крестьянской борьбе ККСМ ясно видит, что арендаторская, безземельная и батрацкая молодежь может быть решительным сторонником революционного изменения аграрных отношений, союзником пролетариата до конца. Основное внимание ККСМ отдает этому слою, ибо он наиболее революционен, решителен и последователен в аграрной борьбе. Отдельные примеры подобной работы уж имеются у китайского комсомола. В Гуандуне многие крестьянские организации созданы были при помощи комсомольцев. То же самое можно сказать про Хунань, Хубей и др. провинции. В Хенани ККСМ выделил 10 проц. своих членов для работы среди «Красных пик». Более всего, конечно, ККСМ сделал в Гуандуне, но теперь крестьянское движение перебросилось и на другие провинции, где ККСМ сейчас развертывает работу.

# По заводам, по лесам, по музеям, по горам.

## ЭКСКУРСИЯ, ПОМИМО ЗДОРОВОГО ОТДЫХА И УКРЕПЛЕНИЯ ЗДОРОВЬЯ, ДАЕТ МАССУ ИНТЕРЕСНОГО.

## Ячейка—организатор экскурсий.

За последние месяцы мы наблюдаем все время возрастающую тягу молодежи к экскурсиям.

Это, безусловно, здоровое явление, так как хорошо организованная экскурсия, помимо здорового отдыха и укрепления здоровья, дает массу интересного: новые знания, развлечения, коллективное времяпровождение и т. п. В лето эта тяга еще более вырастет. Уже сейчас мы знаем целый ряд ячеек, которые копят средства и готовят экскурсии.

**Но нужно, чтобы каждая ячейка стала организатором этого дела.**

Ячейка должна знать, куда можно пойти и поехать, как организовать экскурсию. Это можно узнать из этой странички «М. Р.», из справочников местных экскурсий по губернии и по СССР (справочники есть в укомах и райкомах комсомола и районных и уездных политпросветах), а также из списка литературы по экскурсиям (помещен в этом номере).

Ячейке надо вырезать эту страничку и сохранить. На собрании ячейки, в цеху, через стенгазету, на вечерах,—рассказать комсомольцам и беспартийной молодежи главное об экскурсиях и об'явить запись желающих ехать и идти летом, куда-либо в экскурсию.

Одному или двум из записавшихся нужно получить об'единить всех записавшихся в кружках туристов (экскурсантов). Что должен делать кружок? Познакомиться подробнее, куда и как организовать экскурсию, прочитав по этому вопросу книжки и заслушав нужные сообщения, выяснить конкретно, куда хотят идти в экскурсии члены кружка, обсудить, куда же можно организовать кружку экскурсии (на основе учета сил, средств, желания участников и т. д.). Таким образом, в кружке образуется несколько групп, каждая из которых намерена ехать в одно определенное место на экскурсию. Эти группы и кружки в целом связываются с соответствующими органами для получения льготных билетов, маршрутов экскурсий, собирают средства, подготавливают к экскурсии что необходимо с собой взять (одежда, обувь, питание, аптечка, разного рода приспособления и аппараты, нужные в экскурсии (напр., бинокли, подзорн. трубы, микроскоп, фото-аппарат и т. п.), гармонь, балалайку, песенники и проч.), выделяют организаторов игр, песен, развлечений и т. п. Экскурсия, возможно, попадет в деревню, тогда надо с собой захватить литературу, подготовить несколько интересных докладов, выступлений.

Работы у кружка найдется много, и работа интересная.

Кто поможет ячейке? Во всей работе ячейке надо иметь тесную связь с комитетами КСМ, которые организуют специальные раз'яснения и помощь по этим вопросам.

Кроме того, надо держать связь с экскурсионным бюро, которые организуются при культотделах губотделов профсоюзов. Надо вообще стремиться все экскурсии проводить через профорганы, принимая участие, как в организуемых ими экскурсиях, так и добиваясь их поддержки экскурсиям, организуемым ячейкой.

За получением советов по организации экскурсий и их маршрутам и содействием в организации их обращаются в бюро туризма и экскурсий при «М. Р.» и экскурсбюро Губполитпросвета (Н.-Новгород, Варварка, 3).

В Экскурсбюро ГОТ надо обращаться и за получением льготных билетов на экскурсии по СССР и по губернии.

Для экскурсий по СССР дается скидка до 50 проц. Однако, число билетов очень незначительно, поэтому надо запрашивать заранее (не позже как за 2 недели).

Экскурсии по СССР и труднее, и дороже организовать. Основное внимание надо сосредоточить на организации экскурсий по губернии (скидка до 25 проц.).

В этих экскурсиях тоже много интересного.

Экскурсбюро же поможет достать руководителей экскурсий.

Руководителей надо доставать и на месте, используя политпросветы и привлекая учительство.

Ячейка и сама должна облегчать организацию своей экскурсии. Встанет, например, вопрос о средствах. Где их взять? Вот несколько путей:

Организовать несколько спектаклей и платных вечеров.

Экскурсию об'явить, скажем, на август, а с мая начать складчину.

Добиться выделения некоторой суммы из культфонда.

Договориться с профсоюзом и заводоуправлением о выдаче авансов участникам экскурсии, с тем, чтобы их покрывать в рассрочку. Часть расходов по экскурсии можно сократить: например, ехать на «Максиме», или часть пешком и т. п. Если экскурсия по реке—заняться рыбной ловлей.

Для организации экскурсий, надо использовать летние массовые отпуска на заводах.

Ячейка также должна оказывать помощь советом, возможными средствами комсомольцам-одиночкам, идущим путешествовать.

Особое внимание должно быть уделено изучению местного края, организуя для этого кружки местного края (о их работе поговорим особо).

**Ив. П.**

## Вы хотите устроить дальнюю экскурсию?

**Что для этого нужно сделать, где достать льготные билеты, что брать с собой — прочти наши указания — узнаешь.**

1. Каждая дальняя экскурсия должна предварительно записаться.

2. Запись производится в Москве: Арбат, Спасо-Песковский переулок, д. № 3. Об'единенное Экскурсионное Бюро Наркомпроса РСФСР. Отдел дальних экскурсий.

3. При письменных запросах прилагается почтовая марка.

4. Число участников экскурсии должно быть не менее 15 чел.

5. Все группы выезжают из Москвы, но можно ехать прямо на экскурсионный пункт по соглашению с Бюро.

6. От Бюро можно получить льготные бланки на проезд по ж. д. Бланки предоставляются только членам профсоюзов, в порядке поступления записи на экскурсию.

7. Для того, чтобы получить льготку, нужно: во-первых, — как можно скорее записаться на экскурсии; во-вторых,— при записи — одиночкой и групповой — выслать задаток в сумме не менее 10 р. с человека, и 1 мая должно быть внесено не менее 20 р. Остальная сумма вносится как угодно, но только с тем расчетом, чтобы вся сумма стоимости экскурсии выбранного маршрута была внесена за 3 недели до начала экскурсии; в-третьих,—кто записывается после 1 мая, вносит сразу 20 руб. Но нужно заметить, что майским подписчикам обычно льготн. бланков уже не достается.

8. Запись на экскурсию производится на определенном бланке. — Форму его нужно взять в Нижегор. Экскурс. Бюро.

9. Отправка экскурсий из Москвы по дальним маршрутам начинается в июне месяце и длится до конца августа.

10. На экскурсию необходимо брать с собой следующие вещи (общим весом не более 12 килогр. — 30 ф.): подушку, одеяло, постельное белье, 2 — 3 смены белья, легкий костюм, на кавказские экскурсии — брать кожаные сапоги.

## Едем в Крым!

# Трудно ли поехать в Крым

## Со смекалкой и инициативой—не так уж трудно.

### Вот один из простейших маршрутов.

У нас думают обычно о прогулке в Крым, как о чем-то недостижимом и невозможном. А между прочим, это дело не такое трудное и **вовсе не недоступное.** Если захотеть, да серьезно задуматься над этим вопросом, пошевелить мозгами—**в Крым путешествовать можно.**

**САМОЕ ГЛАВНОЕ: ФИНАНСЫ.**

Достать денег—самое трудное. Распространено мнение, что для того чтоб с'ездить в Крым, надо иметь 200—300 руб. Конечно, нэпманы так и ездят. **Но устроится можно много дешевле.**

**Самое дорогое—проезд.** От Нижнего до Севастополя и обратно проезд стоит около—**40 руб.** Если в Крыму остаться дней на 10, то, кладя по 2 р. 50 к. в день—**еще 25 р.** На эту сумму хватит жить не жирно, **не шикуя,** но в то же время **можно «познакомиться» с апельсинами, виноградом и т. д.** Прикиньте еще 5—10 р. на разн. непредвиденные расходы—**и получится сумма в 75 р.**

Можно-ли столько достать? **Разумеется, что да:** парень, получающий рублей 50—60 в 3—4 м-ца сможет отложить рублей 30—40, да взять с отдачей в несколько месяцев в профсоюзной кассе взаимопомощи остальное —**извернуться можно.**

Если ехать **группой,** и **добиться скидчи в 50%,** то **будет еще дешевле—55 р.**

**КАК ЕХАТЬ?**

Ехать лучше всего небольшой **группой**— 3—8 чел., но, разумеется, можно и одному, и вдвоем— **в Крыму попутчики найдутся.** С самого начала надо договориться о всех подробностях—иначе может получиться разноголосица в пути.

В Нижнем берете билет прямо до Севастополя. Ехать туда — двое суток. Из Севастополя хорошо начинать путешествие по Крыму. Маршрутов путешествия можно насчитать бесчисленное множество. Предлагаю испробовать из собствен. опыта маршрут—**очень простой, но дающий возможность ознакомиться с прелестями Крыма.** Это—Севастополь—Ялта по шоссе, Ялта—Севастополь—пароходом.

**80 ВЕРСТ ПО ШОССЕ.**

По хорошему, ровному шоссе от Севастополя до Ялты—82 версты. Этот путь можно проделать в автомобиле, или на местной телеге—«на жаре», **но самое интересное и полезное—пройти пешком.** Если идти не торопясь, осматривая по дороге достопримечательности—то в **5—6 дней можно этот путь пройти.**

Шоссе проходит близко от моря, около горной цепи—Ялты. Идти иногда приходится самым берегом моря, иногда—по склону гор. **Дорога очень красива:** море, скалы, закутанные облаками горы, кипарис, живописные татарские деревушки. Можно не обременять себя ношей—в любом совхозе, курорте или просто татарской деревушке продовольствия можно достать.

Шоссе минует Балаклаву, идет очень красивой Байдарской долиной, кончающейся Байдарскими воротами, затем—Лименской долиной, проходит через ряд курортов—Симеиц, Мисхер, Алупка. Тут можно наглядеться на оригинального вида скалы, на роскошные замки бывших величеств и высочеств, на дивное голубое море. **Первую половину пути можно идти побыстрее (1—2 дня) и растянуть на** 3—4 дня, вторую половину—**она интереснее,** такие редкости, как дворцы, Мисхера, Ореанды или Ливадии стоит осмотреть подробнее.

В Ялте хорошо на пару дней остановиться, осмотреть окрестности—Ботанический сад, совхоз Массандру (б. удельное имение), водопад Учан-Су, Ливадию (б. царский дворец, сейчас—санаторий).

Около Ялты величественная, высокая (ок. 2 верст) гора—Ай-Петри, на нее **обязательно** надо слазить. С горы открывается редкостный по красоте вид на горы, море, окрестности Ялты и Алупку.

**НА ПАРОХОДЕ—ВДОЛЬ БЕРЕГА.**

Осмотрев Ялту, поезжайте пароходом в Севастополь (стоит билет около 8 руб.). **За 6—7 час. успеете налюбоваться красивейшими видами южного берега Крыма.** Как в панораме будут сменяться перед вами виды—царские дворцы, грандиозные скалы, роскошные парки. Увидите дачу—замок «Ласточкино гнездо»—лепящуюся на скале, над морем, «Дива и монах», маяк на мысе. Сарыч, старинный Георгиевский монастырь и т. д. Посвятив денек осмотру Севастополя, можете собираться обратно.

**ЧТО ПОЛУЧИШЬ ОТ ТАКОЙ ПОЕЗДКИ.**

Крым славится 4-мя достопримечательностями: морем, солнцем, горами и... фруктами. В эту коротенькую поездку всеми этими благами можно воспользоваться.

Ясно, что от лазанья по горам, купанья в море, ходьбы по дворцам и музеям **жиру не нагуляешь.** Но зато, окрепнет тело, надышишься свежим морским и горным воздухом, пожаришься на крымском солнце, получишь множество новых впечатлений и познакомишься с одним из самых красивых краев нашей страны. Жалеть не придется! **Долго будешь вспоминать эту поездку.**

**Итак: инициатива, настойчивость и можно устроить шикарную прогулку в «жемчужину России»—Крым.**

**Турист.**

# КУДА ПОЙТИ, КУДА ПОЕХАТЬ В НАШЕЙ ГУБЕРНИИ.

Экскурсии в далекие уголки СССР по свой дороговизне мало доступны широким массам трудящихся, поэтому, большинству придется ограничиться посещением достопримечательных мест нашей губернии.

Куда же здесь можно ехать и итти? Наша губерния по своей природе не может быть отнесена к неинтересным, бедным районам СССР. У нас есть на что посмотреть, как в губернском городе, так и в отдельных уездах.

Нижег. Экскурсионное Бюро наметило следующие дальние маршруты:

**Маршрут № 1** — Нижний — Городец (продолжительность 2 дня). Можно ознакомиться с замечательными историческими памятниками и курганами.

**Маршрут № 2** — Нижний — Павлово (продолж. 3 дня). Ознакомиться с кустарной промышленностью и бытом кустарей.

**Маршрут № 3** — Нижний — Выкса (продолжит. 3 дня). Крупная промышленность Нижегородского края.

**Маршрут № 4** — Нижний — Богородск (продолжит. 3 дня). Кожевенная промышленность.

**Маршрут № 5** — Нижний — В.-Сурск (продолж. 3 дня). Географическая экскурсия.

**Маршрут № 6** — Нижний — Балахна (продолжит. 2 дня). Балахнинский электрострой, бумстрой.

**Маршрут № 7** — Нижний — Ветлуга (проложит. 3 дня). Вахтанское строительство (канифольно-скипидарный завод).

Все перечисленные экскурсии имеют своей целью изучение местного края, местной промышленности, природных особенностей и культурно-бытовых условий. Изучение всех сторон жизни края в настоящий момент является необходимостью для всех трудящихся. Экскурсии—один из лучших методов по изучению края, так как они подводят вплотную к обозреваемому материалу, давая на-ряду с эстетическим наслаждением, большой образовательный материал — культурные ценности.

Изучение местного края нужно начать с ознакомления со своим родным городом. В нашем городе и в любом уездном найдутся также интересные экскурсионные места — уголки, которые могут захватить при умелом руководстве каждого экскурсанта. Надо только вскрыть историю окружающих нас вещей, дать им оценку в освещении современности и тогда-то, что кажется обычным, ничем не замечательным, приобретет новый свой смысл и значение...

Для изучения Н.-Новгорода и его районов, с точки зрения: политической, промышленно-экономической и культурной, у Губ. Экскурс. Бюро имеется целый ряд обработанных тем, есть произв. план, с которым каждая экскурс. группа может познакомиться. **(По размножении, план будет выслан по комсомольским ячейкам).**

Условия приема экскурсий будут опубликованы в ближайшее время в «Мол. Рати».

**Н. Разумовский.**

**Не вошедший материал о туризме и список рекомендуемой литературы будет помещен в следующей страничке туризма.**

# По Перому юнкору

### ЗА СВОИ ТО ДЕНЕЖКИ.

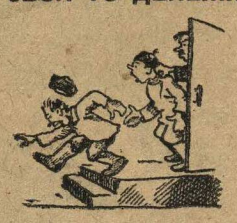

Таким образом выпроваживают не из пивной и не пьяных, а рабочую молодежь от подрядчика Балыкина. (Хабаровское, Павловского уезда), 12 человек молодежи (из них 3 комсомольца), нанялись рыть канаву, для проводки водопровода. По договору ребята должны были получить 32 рубля денег и по сапогам. Сапоги им выдали худые и они были вынуждены мерзнуть, находясь в воде, а денег не только не дали, но даже... послушаем, что говорит сам юнкор Г. Зайчик про то событие, когда они пришли требовать денег.

«Балыкин Константин Александрович предлагает Заботину Ивану Ивановичу, что бы он выгнал нас всех из конторы. Он и рад стараться. Отворяет дверь, берет за шиворот и выкидывает на улицу. И мы все 12 человек катились по 2 сажени лестницей. Кто чего себе разбил. Кто зубы, кто нос, а кто и то и другое вместе.

Охрана труда пожалей хотя носы то, у ребят.

### ТАНЦУЮТ... ДА НЕ ВСЕ.

— Вечер считаем законченным.

А как разойдутся все, небольшая группочка избранных и осведомленных начинает танцы.

Прием старый и сомнительной доброкачественности. Применяется в помещении Сормовской юнсекции (пример: конференция девушек).

**Виноградов.**

### То же о Мотеле

„Ну и что же прикажете, плакать?
Нет, так, нет
И Мотеле ставил заплату
И на брюки и на жилет".

Уткин в своей поэме сказал это не только про Мотеле, но и про ученика портного М., работающего у Иоффе (Н.-Новгород, ул. Карла Маркса). Тот тоже работает по 12 часов, сидит в нетопленом помещении и не протестует, продолжая ставить заплаты.

И тоже говорит:

— Ну и что прикажите делать?

Если я буду работать 8 часов то я Иоффе буду ненужен.

Охрана труда сходи, погляди, об'ясни.

**Комсомолец.**

### СЕКРЕТАРЬ ПОД ВЕНЦОМ.

Как бы вы думали, кто это под венцом стоит, а?

— Сам секретарь Каменской ячейки ВЛКСМ (Нижуезд) собственной персоной.

Погляди на него Каменский волком.

## 6 МЕСЯЦЕВ РАБОТЫ.

**Начало статьи смотр. на 2 странице.**

1. Необходимо точно учесть настроение всех слоев молодежи в сторону углубления политического воспитания ее, в связи с отдельными настроениями, которые вылились в смысле непонимания отдельных вопросов политики партии.

2. Конференция должна точно обсудить и дать директиву о росте организации, считаясь с недопустимостью снижения % рабочих и слабость роста отдельных к-вов (Кр. Октябрь охват 43%, Кутузов—50%, ж. д.—67%. Вместе с этим поставить вопрос о росте партийного и рабочего ядра.

3. В области массовой раб. имеются жалобы, как со стороны комсомольцев, а так же и беспартийных, говорят о том, что мало живых мероприятий, мало вовлекают зрителя (Кр. Октябрь), хулиганство в клубах (Яч. Металлист), не ходят коллективно в кино (ж. дорога), сухость, а порой и негодность массовых постановок, что ни в коей мере не удовлетворяет молодежь (Клуб Угланова), отдельное непонимание увязки политики с культурой (Дв. Революц.), все это, ставит задачи приспособления массовой работы к отдельным слоям раб. мол., например: Кр. Окт.—должны перенести часть своей работы в коморки, летом развить экскурсионную работу, как внутри, так и вне района. Организация прогулок, организация инициативных групп, об'единяя вокруг этого КСМ-ю организацию и массы рабочей молодежи.

4. Экономическо-образовательная работа носит во многих случаях не масвый характер, проделывается отдельными активистами без привлечения масс комсомольцев и рабочей молодежи. Малое продвижение вопросов молодежи на пленумы фабкомов и завкомов, слабое руководство выделенными от КСМ представителями.

5. Пионерская организация все еще имеет тяжелое положение в смысле роста материальных средств, помещений, слабое продвижение новых форм, отсутствие в некоторых случаях КСМ-го руководства.

Все эти недостатки конференция должна учесть и под руководством ВКП единодушно разрешить.

**Б. Потапов.**

## Писатель обыватель и его пионеры.

**(С дискусии у молодогвардейцев).**

Писатель П. Романов продолжает заниматься проблемами пола. Теперь он изображает половые взаимеотношения среди юных пионеров. Его рассказ «Суд над пионером» посвящен именно этому вопросу.

Суть такова. Ребята выследили, что пионер Чугунов «ухаживает» за пионеркой, провожает ее до дому, читает стихи и т. д. Пионеры считают, что это разврат; если девочка ему нужна для физического сношения, то он мог попросить ее по товарищески об этом. Суд постановляет Чугунова из пионеров исключить.

Правильно ли отразил Романов пионерский быт? Литгруппа «Молодая Гвардия» на своем последнем занятии 7-го апреля обсуждала это. Выступало около десяти человек, и почти все отвечали отрицательно.

Тов. **Дунаев**, например, говорил, что автор совершенно не знает пионерского быта. Другие т.т., в том числе и пионер-работники, с этим соглашались. Тов. **Распевин** сказал, что рассказ ничего не дает. Романов извращает и искажает пионерский быт.

О таком рассказе не стоило бы и говорить,—сказал тов. **Бородин**,—если бы не отсутствие литературы о пионерском быте. Это чуть ли не единственная попытка показать его, и попытка неудачная. Будем ждать, как справятся с этой задачей пролетарские писатели. Тов. **Рюриков** говорит, что и тут та же идея, что в прежних произведениях Романова—показать, что у нашей молодежи господствует чисто животная мораль, что на любовь молодежь, даже пионеры, смотрят лишь, как на физическую связь.

Взгляд Романова,—говорили в прениях дальше,—это взгляд обывателя, чуждого новому и его не понимающего.

Резкое осуждение такого взгляда высказали почти все. Только перевалец Колдунов заявил, что рассказ затрагивает больную тему, а посему очень ценен. Но собрание так встретило это заявление, что во вторичном выступлении «отверженный» руководитель «перевала» согласился, что разработана тема «не совсем удачно», и пионерский быт автор знает «несколько недостаточно».

Собрание единодушно пришло к выводам, что Романов дал рассказ, извращающий пионерский быт, не дающий верной оценки отрицательным явлениям и не наталкивающий на мысль о необходимости борьбы с ними.

## ШАХМАТЫ.

### Под редакцией С.С.С.

Всякая комбинация, если ее расчленить, состоит из цепи угроз и взятий фигур. Сюда же относятся и угрозы королю, т. е. шахи.

Начинающему, прежде всего, надо научиться при обозревании доски замечать те фигуры и пешки противника, которые он может взять. Это далеко не просто, как может показаться с первого взгляда. Даже известным шахматистам случается проигрывать партии из-за простой подставки фигур.

Всякий ход, угрожающий неприятельскую шашку, является элементарной комбинацией. Атакованную фигуру можно или увести из под удара, или защитить другой шашкой.

Но здесь надо считаться со средней ценностью фигур. Когда слон нападает на ладью, то защита ее не имеет смысла, так как при мене слона на ладью теряется качество. Остается уйти ладьей, или заслонить ее менее ценной фигурой, или в свою очередь напасть на равноценную, по крайней мере, фигуру, или, наконец, создать угрозу, чреватую более важными последствиями, чем потеря ладьи, например, матом.

Предположим, что партия началась ходами 1. e2-e4, e7-e5, 2. Cf1-c4. (Слон напал на пешку f7, но угроза Cc4:f7 не серьезна. Пешка f7 защищена королем и после Kpe8:f7 произойдет невыгодный для белых обмен слона за пешку) 2... Kg8-f6 (черные угрожают взять пешку e4) 3. d2-d4. (Белые оставили пешку под ударом, но в свою очередь напали на пешку e5. После 3... Kf6:e4; 4. d4:e5 потери с обеих сторон одинаковы) 3... e5:d4. Белые могут отыграть пешку посредством 4 Фd1:d4, защищая кстати пешку e4, но могут продолжать и 4 e4-e5, нападая на коня. Каковы возможные ответы черных? **Во-первых**, уход коня на e4 или g8 (на остальных полях он будет взят). **Во-вторых**, черные могут защитить пешку d4, оставляя коня f5 под ударом, например 4... c7-c5 или Cf8-c5 или Kb8-c6. После 5 e5:f6 Фd8:f6 простой подсчет покажет, что черные обменяли коня за 2 пешки, что невыгодно. **В-третьих**, черные могут сыграть 4... Фd8-e7, защищая косвенно коня. потому что пешка e теперь связана (т. е. не может бить коня, ибо открывается король белых под шах ферзя) и кстати атакована. Наконец, **в-четвертых**, черные могут сыграть 4... d7-d5 с ответным нападением на слона c4. При 5 Cc4:d5, Kf6:d5 6 Фd1:d4 произойдет весьма невыгодный обмен слона за пешку, при 5 e5:f6, d5:c4; 6 f6:g7, Cf8-g7, черные выиграли пешку, потому что пешка d4 теперь защищена. Поэтому белые сыграют 5... Cc4-b5+. Рассуждая по прежнему, легко найдем правильные ответы 5 Cc8-d7 если (6. e5:f6, то Cd7:b5) или 5... c7-c6 или 5... Kf6-d7 и увидим что 5... Kb8-c6 или Kb8-d7 поведет к невыгодной для черных мене коня за две пешки.

## Почтовый ящик.

**Многим.** На запросы многих шахматистов о том, как организовать шахматный кружок и вести работу в нем в одном из следующих отделов, я дам краткие сведения и советы по кружковой работе. Советую всем организаторам выписать из **Ленинграда, улица Жуковского, д. № 5, кв. 16, Вейнштейн** книжку под названием: «Календарь шахматиста». Справочная книга цена 65 к. (можно марками, в письме), в которой они найдут подробные указания о руководстве и организации шахкружков.

## Обо всем.

— **Одежда, совершенно не пропускающая жары,** изобретена одесским рабочим Васильевым. Изобретенная одежда имеет большое значение для кочегаров и других профессий, связанных с горячей работой.

— **Лондонский статистический институт** подсчитал, что из всех профессий наиболее благоприятной для здоровья является профессия священников, которые живут дольше других. Затем идут дровосеки и на третьем месте, как это ни странно, типографские наборщики.

— **В Берлине раскрыта контора,** занимающаяся устройством краж со взломом у капиталистов, заранее застраховавших свое имущество. Капиталисты после кражи получали страховую премию, а воры возвращали хозяевам часть похищенного. В деле замешано много видных капиталистов.

— **Испанское правительство закрыло «союз попрошаек».** Этот необычайный союз насчитывал 120.000 членов, живших нищенством. Правление союза занимало в главном городе Испании Мадриде целый большой дом.

*ЧТО ЧИТАТЬ.*

## О больных явлениях в нашей литературе.

**Н. И. БУХАРИН. Злые заметки. Госиздат. 19 стр. Цена 15 к. 1927 г.**

Можно только приветствовать появление отдельной брошюрой этой статьи тов. Бухарина. Заметки, действительно, злые. Свое внимание автор обращает на больные явления нашей художественной литературы—национализм, упадочность, казенный оптимизм. Свирепому и вполне заслуженному бичеванию т. Бухарин подвергает Есенинщину и увлечение ей, «кусая», «есенинских вдов обоего пола». В то же время он говорит о противоположном явлении—казенном, бюрократическом оптимизме, закрывании глаз на стоящие перед нами опасности.

## СУД.

### Дебошир.

Неуверенно держит себя на скамье подсудимых.

Чувствуется, что непривычна для него обстановка суда.

— Москвичев. Расскажите суду, как у вас обстояло дело с дебоширством, который вы учинили 7 октября 1926 года?—спрашивает у подсудимого председательствующий суда.

Начинается обычное начало рассказа... Был пьян.. Пошел погулять с друзьями по селу Горбатовке. На пути повстречали предсельсовета тов. Лосева, который вел в сельсовет задержанного за хулиганство их товарища—Кулакова. Последний, увидав компаниона, убегает от предсельсовета под защиту пьяных друзей.

Лосев пробует снова задержать Кулакова, но компания, предводительствуемая Москвичевым. осыпает его градом камней и палок.

Лосев, чтобы спастись от нападающих, делает три выстрела и одним из них ранит Москвичева. Друзья, кроме Москвичева, поспешно убегают с поля битвы.

Губсуд, разобрав дело, приговорил Москвичева к 6 месяцам лишения свободы без строгой изоляции за дебоширство.

# В хранилище прошлого.

**Ан. Нечаев.**

— Самодур был барин. Одно слово кровосос. Призовет он, бывало, к себе конюхов, да велит им привезти в хоромы дрожки. Сядет изверг в дрожки, а конюхи возят его по нескольку часов вот по всем этим комнатам,—рассказывала мне в музее старушка об известном нижегородском миллионере—купце Сергее Рукавишникове, в услужении которого она была несколько десятков лет.

Сейчас этот великолепный дом Рукавишникова, на откосе р. Волги, приспособлен под музей.

В рукавишниковских гостинных и залах два отделения музея: исторический и революционный. В историческом музее поражает своею роскошью богатейшая обстановка, некогда принадлежащая богатому помещику Шереметеву и находящаяся ранее в его имении, при с. Юрине. По обстановке можно судить о тех условиях жизни, в каких находилась при царизме русская знать.

Небезынтересно каждому из посетителей побывать в оружейном отделении музея.

Холодное восточное XVII—XVIII века оружие, бронь, доспехи, употребляемые при сражениях, оружие русских стрельцов: секиры, кистени и т. д. Небольшая пушка, кремневые, дуэльные пистолеты в серебряных или перламутровых оправах,—все это кажется в данное время не более, как детскими, безобидными игрушками.

**Подпольная типография.**

**В НИЗУ пушка из которой стреляли сормовичи в 1905 г.**

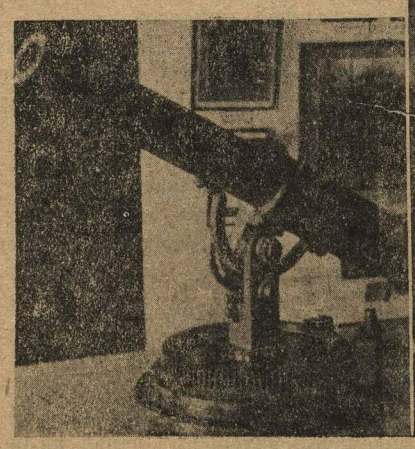

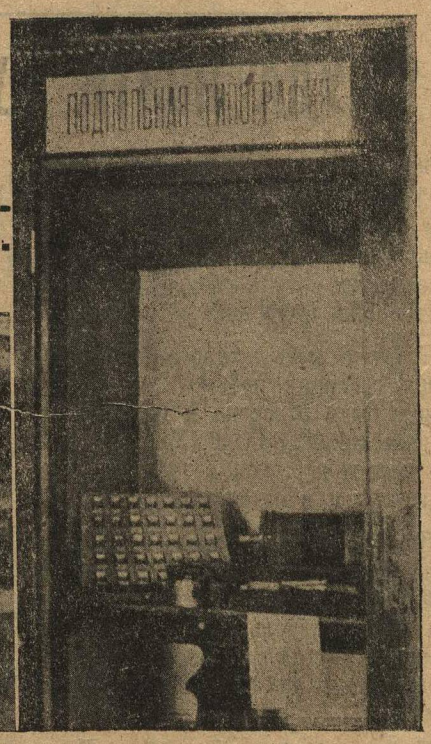


С особенным интересом осматривают посетители революционный музей, помещающийся в этом же здании.

Вот они перед вами, эти плетки, которыми многие века били сытые помещики голодных своих рабов—крестьян. Двенадцати-фунтовые кандалы и наручники, во что заковывали на многие годы тысячи политкаторжан. Есть в этом музее и пушка, из которой пробовали сормовичи стрелять в казаков в 1905 году. Сохранились также два снаряда, сделанные теми же рабочими Сормова. Хорошо воспроизведена одиночка 1-й каторжанской тюрьмы. Грубая койка, такой же стол, параша—вся обстановка царского каземата. Оригинальна и подпольная типография революционеров со спичечными, вместо кассы, коробками и прокламациями.

Имеется в музее очень много снимков участников боевых дружин 1905 года, членов исполнительного комитета. Обращают на себя внимание фотографические снимки политзаключенных, среди которых встречаются т.т. Семашко, Лежава и др. Сохранилась рукопись отца Владимира Ильича Ленина. Рукопись написана в то время, когда отец Ленина был учителем в одной из нижегородских гимназий.

К десятой годовщине Октябрьской революции музей будет расширен. В настоящее время в его распоряжении имеется много материала, представляющего большую историческую ценность.

За истекший год музей посетило до двадцати пяти тысяч экскурсантов. Из них немалое число рабочей и учащейся молодежи.

Плохо обстоит дело с посещением музеев у крестьянской молодежи. Если она и бывает здесь, то лишь в самом незначительном количестве. А заглянуть бы в музей ей следовало, чтобы наглядно познакомиться с историческими памятниками эпохи самодержавия.

Отв. редактор **Фед. Бородин.**

Гублит № 425 «НИЖПОЛИГРАФ», Варварка, 32.