Пролетарии всех стран, соединяйтесь!

Молодая РАТЬ

Трехдневная газета рабочей молодежи орган Нижгубкома ВЛКСМ

выходит по Вторникам и Пятницам

Адрес редакции: Н.-Новгород, ул. Як. Свердлова, д. № 29. Телефон № 8-69. Телеф. типогр. № 7-70.

Подписная цена в месяц 25 коп.
Цена отдельного № 4 коп.

№ 63 (408) Вторник 16 августа 1927 года. Год издания 8-й.

Казнь Сакко и Ванцетти отсрочена до 23 августа.

Выстрел белогвардейки в консульстве СССР в Париже.

Восстание против Уханских предателей.

ВОССТАНИЕ ПРОТИВ УХАНА.

В китайском городе Нанчан вспыхнуло восстание двух генералов, недовольных политикой уханского правительства.

Уханским ЦК гоминдана получена от восставших генералов телеграмма, в которой сообщается о провозглашении нового правительства под председательством Сун-Цзин-Лин (вдовы Сун-Ят-Сена).

Решающим фактором в создавшемся положении является позиция Чан-Фа-Гуэя. Чан-Фа-Гуэй находится в Цзюцзяне и формально является главнокомандующим армией, которой поручены операции против Чан-Кай-Ши. Отпадение Хо-Луна и Ие-Тина лишает Чан-Фа-Гуэя самой лучшей части его армии.

Как полагают, когда компромисс между Уханом и Нанкином будет достигнут (а это, как полагают, произойдет в скором времени), Чан-Фа-Гуэй, по всей вероятности, перейдет на сторону Хо-Луна и Ие-Тина и возьмет на себя командование войсками, возвращающимися в Гуандун.

Если этот поход в Гуандун окончится успехом, есть основания полагать, что Сун-Цзин-Лин и некоторые другие гоминдановцы, находящиеся сейчас в Ухане, а также Тан-Ен-Да и ряд других представителей левого крыла переедут в Гуандун.

Сун-Цзи-Лин.

Сун-Цзи-Лин — вдова Сун-Ят-Сена, вождя и основателя партии Гоминдан. Сун-Цзи-Лин примыкает к левому крылу Гоминдана. Она возглавляет вновь организованное нанчанское правительство, симпатизирующее коммунистам.

КАЗНЬ САККО И ВАНЦЕТТИ ОТСРОЧЕНА.

Массовые протесты трудящихся подействовали на американских судей, и губернатор штата Массачузетс (Северо-Американские Соединенные Штаты) Фуллер отсрочил казнь Сакко и Ванцетти до 23 августа. Свое решение об отсрочке Фуллер об'ясняет тем, что дает возможность защитникам приговоренных возбудить ходатайство о пересмотре их дела в верховном суде Соединенных Штатов.

Но какие бы причины отсрочки Фуллер ни находил, всем понятно, что отсрочка вызвана единственно тем, что Фуллер испугался демонстраций протестов, охвативших весь мир.

Защитники уже подали два заявления о пересмотре дела. Заявления эти, однако, отклонены. Теперь защитники предпринимают новые шаги для пересмотра дела.

Комитет защиты Сакко и Ванцетти обратился к рабочим всех стран с призывом продолжать кампанию протеста против приведения в исполнение смертного приговора над Сакко и Ванцетти.

СОЗДАЮТ «СТРОГИЕ» ЗАКОНЫ.

Министр труда Соединенных Штатов Девис заявил, что он предполагает добиваться издания новых «строгих» законов против рабочих-иностранцев. Девис об'ясняет необходимость таких законов массовым участием рабочих-иностранцев в демонстрациях в защиту Сакко и Ванцетти. Он настаивает на обязательн. регистрации всех рабочих-иностранцев, на постоянном полицейск. наблюдении за ними и на немедленной высылке их из страны в случае их «неблагонадежного» поведения. Девис обратился также к предпринимателям с просьбой помочь властям в обнаружении и удалении из Соединенных Штатов «неблагонадежных» рабочих-иностранцев.

ЕЩЕ ОДНО ПОКУШЕНИЕ.

Утром 10 августа в консульство СССР в Париже явилась неизвестная русская, которая потребовала выдачи ей разрешения на в'езд в СССР.

Так как представленные ею документы были признаны недостаточными, ей было отказано в выдаче этого разрешения. Она стала протестовать. Пришлось ее удалять с помощью швейцара. В тот момент, когда ее выводили, она выхватила револьвер и тяжело ранила швейцара. Преступница арестована и оказалась белогвардейской эмигранткой Щепкиной. На допросе у начальника парижской полиции Щепкина сказала, что купила револьвер, чтобы убить своего бывшего мужа, который ее бросил. Из этого револьвера она и выстрелила в швейцара советского консульства. Сейчас выяснилось, что после первого выстрела револьвер испортился. Если бы не эта порча, то очень возможно, что среди сотрудников советского консульства была бы не одна жертва.

Амстердамские дельцы.

Французский профбюрократ Леон Жуо—секретарь французской конфедерации труда (реформистской). Именно ему было адресовано секретное письмо Удегеста, разоблаченное английскими делегатами. Об этой истории рассказано в прошлом номере «М. Р.».

Далее Щепкина заявила, что она решила совершить преступление для того, чтобы отомстить советскому правительству. Она решила мстить немедленно после того, как вынуждена была бежать со своим мужем (белогвардейским офицером) из родной Кубанской области. Щепкина не выразила никакого раскаяния и отказалась от дальнейших показаний, ссылаясь на усталость.

Французские газеты явно стремятся замазать политический смысл преступления, заявляя, что у Щепкиной, повидимому, не было никаких сообщников и что она действовала по собственному почину. Некоторые газеты указывают, что выстрел Щепкиной в значительной степени об'ясняется обычной безнаказанностью выступлений против советских представителей и учреждений заграницей

БАСТУЕТ 2500 РАБОЧИХ.

Забастовка рабочих металлистов в Венгрии продолжает разрастаться. В Будапеште (столица Венгрии) вновь забастовало 2500 рабочих. На некоторых предприятиях работа возобновлена, так как владельцы их согласились на повышение зарплаты.

Начальник будапештской полиции созвал совещание представителей предпринимателей и бастующих рабочих Будапешта. На этом совещании представители предпринимателей заявили, что они готовы повысить зарплату некоторым группам рабочих, но при условии немедленного прекращения забастовки.

ЗАБАСТОВКА В ЧЕХО-СЛОВАКИИ.

В Чехо-Словакии началась всеобщая забастовка строительных рабочих. Забастовка организована революционными профсоюзами, но соглашательские профсоюзы под давлением массы рядовых членов вынуждены были тоже принять в ней участие.

Буржуазная печать ведет ожесточенную травлю руководителей забастовки и требует вмешательства полиции.

Новые дворцы труда.

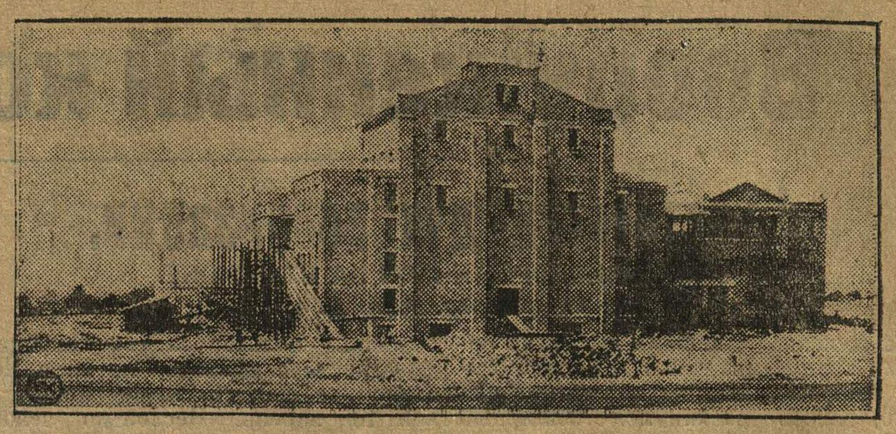

Щербиновский рудник. Общий вид работ по постройке «Дворца Труда». В Донбассе сейчас строят 9 дворцов этого типа. Работы будут закончены к 10-летию октябрьской революции.

По советскому воздуху.

Первый советский автомобиль системы „Нами I".

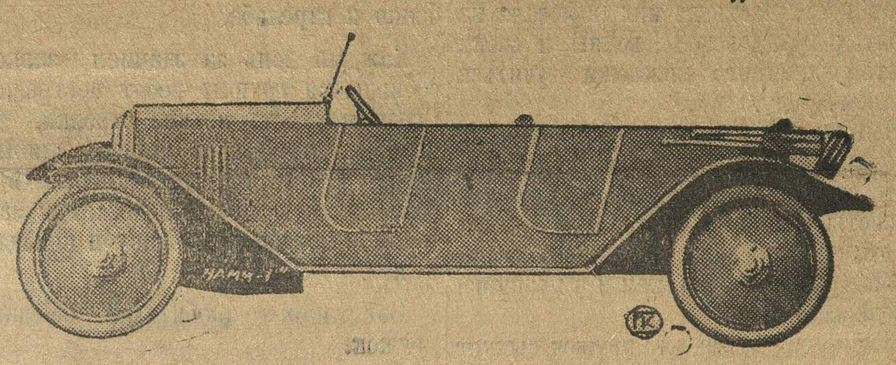

В Научно-Моторном Институте Научно-Технического Отдела ВСНХ ведется работа по разработке таких типов машин, которые были бы вполне пригодны для наших дорог, при чем учитывается весь опыт американского и европейского автомобилестроения. Первым образом такой самостоятельной работы является небольшой легковой автомобиль типа «Нами I».

На снимке—автомобиль «Нами I», построенный на одном из автомобильных заводов Автотреста в Москве.

26 месяцев в плавании.

В ЛЕНИНГРАД ВЕРНУЛСЯ ПАРУСНИК «ТОВАРИЩ».

В Ленинград вернулся после 26-месячного плавания парусный корабль «Товарищ» с командой, целиком составленной из слушателей выпускных курсов морских техникумов.

Рейс «Товарища» является исключительным в истории русского мореплавания. Выйдя в мае 1925 г. из Ленинграда с грузом камня для Швеции, «Товарищ» был подхвачен страшным ураганом и, потеряв паруса, отнесен к северной оконечности Скандинавского полуострова. Оттуда буксирный пароход отвел его в Мурманск, где был произведен ремонт.

Из Мурманска корабль вышел в Южную Америку, где вызвал необычайный интерес к советскому флагу, появившемуся там впервые.

На «Товарищ» происходило настоящее паломничество, люди приезжали специально из глубины страны. Газеты и общественные круги оказали советским морякам самый радушный прием. Погрузив дубильный экстракт для ленинградских кожевенных заводов, «Товарищ» вновь пересек Атлантический океан.

Пароход «Троцкий» доставил «Товарища» на буксире в Кронштадт, откуда его привели буксирные катеры в Ленинградский порт.

Молодые штурманы, составляющие команду «Товарища», получили богатый навигационный опыт и будут широко использованы в советском торговом флоте.

Ленинградский губисполком подносит «Товарищу» почетный кормовой флаг.

ЧЕРНОМОРСКИЙ ФЛОТ НА УЧЕБЕ.

В Одессу прибыла совершающая учебный боевой поход эскадра Черноморского флота. Командующий флотом т. Орлов в беседе сообщил:

— Поход эскадры в Одессу связан с началом нового тактического периода подготовки флота. Первая часть летнего похода закончена и дала прекрасные результаты. Теперь флот проходит более сложную часть своей учебы, выполняя ряд специальных боевых операций совместно с Красной армией, авиацией и береговой охраной.

Комсомольцы Москвы в боевом походе.

Полторы тысячи—под ружьем.

Это был очень удачный поход. Московский комитет комсомола поставил под ружье полторы тысячи комсомольцев. Взяли лучших, отборных ребят с фабрик и заводов, разделили на полки, роты и взводы. Разбили эту «армию» на две части, и одной половине дали задание—наступать на Москву и постараться ее взять, а другой—оборонять Москву.

Командиры—комсостав Красной армии—предупреждали о необходимости серьезного отношения к маневрам.

— Эти маневры,—сказал замнаркомвоенмора т. С. С. Каменев, руководитель военного похода,—**нечто большее, чем военная игра. Этот поход — репетиция возможных в будущем боев.**

— Давайте условимся, что здесь мы будем себя вести, как в настоящем бою. Обычно, в таких случаях говорят: в настоящем бою я бы этого не делал, а здесь, на маневрах, это можно. Эта фраза на время похода должна быть совершенно выброшена из обихода.

И комсомольцы серьезно отнеслись к своему «походу за боевым опытом». Они выдержали «на-ять» боевую обстановку, они показали себя дисциплинированными бойцами.

На походе было совсем, как на настоящей войне. Трещали выстрелы (правда, холостые), санитары перевязывали раны (воображаемые), шныряла по полям разведка, происходили «бои». Окрестности Москвы попали в боевую обстановку. Жители деревень дивились на стрельбу, на отряды вооруженных людей, на свет прожекторов.

Замнаркомвоенмор СССР т. С. С. Каменев, руководитель военной игры московских комсомольцев.

Красные — защитники Москвы — держались хорошо. Яростно напирали нападающие—синие. Ночь с 6 на 7 августа и день седьмого шли боевые действия. Синие занимают участок за участком, подходят к городу.

У переправы через Москву-реку завязывается решающий бой. Красные одерживают победу. Из штаба—приказ начать наступление на синих. Синие отступили, очистив недавно занятые ими позиции.

Красные победили. Они сумели защитить Москву.

***

Главный руководитель похода, тов. С. С. Каменев говорит:

— **Результат похода превысил все наши ожидания. Поход прошел чрезвычайно удачно. Программа игры выполнена вся в точности. Во времени была соблюдена необычайная четкость. Дисциплина находилась все время на должной высоте.**

Таков результат. Поход показал: если на нашу страну нападет настоящий враг, от комсомольцев ему не поздоровится.

Москвичи в походе приобрели военный опыт, который теперь нужен каждому. Дело за нижегородскими организациями.

Вооруженный комсомол.

Чувствуется дух военизации.

У ЖЕЛЕЗНОДОРОЖНИКОВ НА СТАДИОНЕ.

(Ст. Н.-Новгород, М.-К. ж. д.).

За железнодорожными высокими белыми корпусами, там, где раньше было вонючее, кишащее дохлятиной болото, теперь раскинулся обширный опоясанный высоким забором, спортивный стадион «Спартак». Первое что приковывает взгляд, это широкое и длинное, покрытое ковром зеленой травы, по бокам ограниченное стометровыми беговыми дорожками, футбольное поле, с одной стороны соприкасающее с амфитеатром для зрителей; и открытой сценой с кино-будкой с другой. Здесь часто на свежем воздухе устраиваются кино-сеансы, спектакли, концерты и т. д.

Сердце стадиона—«дом физкультуры», где происходит основная физкультурная работа, он разбит на ряд кабинетов, хорошо оборудованных физкультурными приспособлениями, где и происходят занятия. В середине «Дома физкультуры», в зале тир, с утра до вечера здесь толкошится публика, тир стал любимым занятием железнодорожников.

— А ну, робя, налетай!.. Раз стрельнешь, упадешь,—вскочишь.—еще захочешь!..—Только за три копейки—удовольствие смазать по харе Чемберлену и Хиксу,—смеясь кричит какой-то парень. Несколько человек подходят и «смазывают по харе», а один «дядя» до того раззадорился, что разорился на «гривну», чтоб «смазать» по Чжан-Цзо-Лину. Скоро здесь состоится конкурс на лучшего стрелка железнодорожника, для чего организовавшийся недавно кружок военных знаний, ведет уже предварительную подготовку. Нужно сказать, что дух военизации здесь чувствуется довольно крепкий, даже на открытых местах стадиона, кругом кричат саженные лозунги. Есть и так называемая «военная читальня», устроенная около «Дома физкультуры» на лужайке, в виде большой палатки усеянной плакатами, лозунгами и картинами.

Стадион открылся только 9-го июля, но там уже развертывается большая физкультурная и военная работа.

Железнодорожники! желаем вам успеха!..

Бор. Мокроусов.

„О чем был доклад!"

(Ячейка телеф. завода имени Ленина).

Центральным вопросом общего собрания ячейки КСМ 3 августа стоял вопрос: «Опасность новых войн и задачи КСМ в деле укрепления обороноспособности СССР». О важности данного вопроса говорить не приходится, но из 125 членов ячейки на собрание явилось только 60 и еще человек 15 подошло к концу собрания.

Отношение к докладу неважное. Был задан всего один вопрос: «О чем был доклад». В прениях высказались только 2 члена президиума (не считая двух присутствовавших красноармейцев). Впечатление безотрадное. Также видно было, что часть товарищей совершенно не интересуется ни докладом, ни собранием--они забрались в полисадник и занимались там своим делом. Жаль, что в палисаднике не был выбран свой президиум...

Ячейке нужно показать свое действительное, комсомольское лицо и быть застрельщиками военизации, а не плестись в хвосте, ожидая, что кто-то с неба свалится и организует и ячейку ОСО-Авиахима, и стрелковый спорт, и т. д.

Подшефная воинская часть уверена, что с этой задачей ячейка справится. Мы же всегда готовы помочь ей в этом.

Курсант Н. Фокин.

Хорошо работает.

Стрелковый кружок при клубе Нарсвязи им. Побельского (Н.-Новгород) в непродолжительное время сумел хорошо наладить свою работу. В стрелковом кружке состоит около 50 человек и он является наиболее крупным по количеству своих членов. Занятия кружка проходят очень оживленно, при большой заинтересованности членов кружка. Надо отметить, что в кружке состоит не только молодежь, как бывает в большинстве кружков, но и много взрослых работников. Часть из них побывала на фронтах гражданской войны и своим опытом помогает молодежи учиться военному делу.

Непродолжительная учеба в кружке дала уже свои результаты. На губернском состязании стрелковых кружков связисты заняли II место. Это говорит за то, что кружок дает много своим членам, как в теории, так и в практике стрелкового дела.

Можно надеяться, что кружок выкует много хороших стрелков.

Г.

Учатся стрелять.

Ячейка ВЛКСМ и завком зав. «Металлист» провели работу по организации кружка военных знаний.

Уже куплена учебная винтовка. Для руководства кружком предполагается привлечь выделенного товарища из караульной команды.

Работа кружка еще не началась, но уже сейчас можно отметить громадный интерес, проявляемый рабочими завода к военным знаниям, особенно к стрельбе.

Каждый день за зданием завкома собираются группы ребят пострелять. Среди них есть меткие стрелки, для которых стрельба в мишень слишком легка. Ребята стремятся стрелять в более мелкую цель—подвесят к забору дном консервную банку и попадают в нее.

Вот таких-то любителей об'единит кружок.

С. Ханин.

Хороша бы связь, кабы не военком.

Коллектив Госторга уже целый год держит связь с воинской частью склада № 84. За это время было совершено много выездов и была дана посильная культурная и материальная помощь.

Так, например, был совершен выезд 26 июля, была устроена призовая стрельба и спортигры. Красноармейцы любят госторговцев, а госторговцы, со своей стороны, с удовольствием посещают свою подшефную часть.

Одно только плохо—это то, что начальство склада, а, в частности, начвоенком т. Сосенков почему-то не хочет знать Госторг и, несмотря на наши усиленные приглашения, не только ни разу не посетил нас, но даже не желает нас видеть при наших посещениях казарм. Большинство сотрудников даже не знает, каков из себя военком склада № 84, но зато почти каждый из них знает в лицо каждого своего красноармейца.

В неделю обороны. т. Сосенков тоже забыл, что у него есть гражданский коллектив, военизировать который, конечно, его обязанность.

А не мешало бы т. Сосенкову вспомнить, что он военком склада, и тесная связь с гражданским коллективом его обязанность.

Комса.

В лагерях, за учебой.

(НПШ им. Сталина).

Несмотря на ряд трудностей, с которыми сталинцам приходится сталкиваться в лагерях, они не падают духом. Ночные тактические занятия проходят с полной серьезностью. При разборе занятий выступает 80% из числа взвода, и каждый подмечает те недостатки, которые допустили курсанты, занимающие при учении должности командиров взвода и отделенных командиров. От кадрового комсостава всегда получают благодарность за хорошие успехи. В ответ на это сталинцы отвечают, что еще сильнее примутся за учебу, и те знания, которые получены ими, сумеют применить на практике.

Коротышев Иван.

Москва. Октябрьский лагерь.

Все военизируемся.

(Городец).

Наш уком догадался о военном обучении комсомольцев всех городецких ячеек.

Сейчас идут занятия 1 раз в неделю по 2 часа, пока учатся ходить в строю, а потом будут об'яснять, как обращаться с винтовкой и стрелять. Комсомольцы эту военную подготовку посещают с охотой и аккуратно.

И. Фролов.

Красный летчик.

К. Пименову—летчику и другу.

Что ни день,
То солнце
Ближе к нам и четче.
Что ни день,
То больше высится побед.
Он вчера был слесарь, нынче—красный летчик,
На железной птице
С именем—«Совет».
Мало разговорчив, на лицо угрюмый,
Любит «Юнкерс» словно раньше — свой станок,
И с аэродрома
Птица рвется с шумом,
И пилот спокойно правит, без тревог.
Был он под Батайском,
Был он под Азовом,
Помнит желтоглазый грозный Перекоп.
Также пел пропеллер,
Звонко и грозово,
Также бывший спесарь морщил умный лоб.
У него товарищ
Тоже славный летчик,
Обгорелый в ласковой степи лежит,
Он не встанет больше,
Не откроет очи,
И стальная птица друга не жужжит.
И теперь о прошлом лишь воспоминанья.
Птица наготове,
Птица—на врага!
Светится приветливо в голубом тумане,
С розовой звездой
Торжественный ангар.

Федор Жиженков.

На артиллерийском полигоне.

(Записки участника на боевых арт-стрельбах).

Артиллерийский полигон—конечная цель трудной учебы артиллериста. На нем практически, лучше всякого экзамена видно, кто как усвоил нелегкие правила уточненной стрельбы. Вполне понятно, поэтому волнение курсантов артиллерийской школы, собравшихся стрелять «по всамделишному».

Летнее солнышко расплавленным червонцем стекает за стриженную ленту леса. Занятия окончены давно. Отдохнули и люди, и лошади, можно заняться опять.

Сегодня боевой расчет работает, слаживая орудия куда расторопнее, чем при теоретических занятиях. Хлопотливые наводчики снуют у пушек, боясь забыть чего нибудь. Нюхавшие уже раньше порох орудийные начальники спокойно покуривают, не отходя от лошадей, они прекрасно и тут видят—когда можно ехать, когда все будет в порядке.

Вот и все готово. Комбат подает команду:—а-а-арш! Щелкают нагайками ездовые, и из парка тянется батарея, настоящая, готовая воевать.

Потонули белоснежные шатры в зеленых кудрях загородного сада. Остался позади лагерь. Выбравшись на шоссе, бойко зацокали копытами могучие шестерки, вытягивая шеи... Батарея идет.

На пароходе разведчики затянули песню. Ее подхватил боевой расчет. Песня раскатилась по простору матушки — Волги.

Эй, вы, наводчики!
Эй, вы, молодчики. Живо!
Дружно в поход собирайся!

Ночь тонкой пряжей окутала полигон. Походный парк молчалив и строг. Лишь одинокие фигуры часовых ходят между орудиями и слушают хруст травы на зубах спутанных лошадей. Завернувшись в шинели спят по пригорку артиллеристы.

Неспокойный сон. Сыро. Холодновато...

С рассветом выбрали позиции. Батарея ушла туда. Разведка и командование уехали на наблюдательный пункт. Пришел пеший строй оставшихся курсантов, приготовления закончены. Тихо на батарее. Скрываясь в зелени берез, она выстроилась и ждет, куда будет приказано стрелять. Наводчики не знают цели, батарея не знает, куда полетят ее снаряды. Телефонисты провели связь. Раздалась команда—«к бою» и боевой расчет в миг принял свои места.

«Угломер 15—36. Прицел 100. Трубка!» Заработали у прицельных приспособлений наводчики и по батарее пронеслось тихо с заметным легким волнением:—«готово».

«Шрапнелью по пехоте!»—Огонь. Заряжающий быстро, с величайшей осторожностью закладывает в ствол пушки красивый снаряд, стальная головка которого блестит на солнце, как серебряная.

Телефонист не отнимает от уха трубки. Он весь—внимание, он четко, тихо, но внятно передает командиру: Первое! Орудие! Наводчик дергает шнур и первый выстрел тяжелым эхом раскатывается по лесу. Плавно откатывается тело орудия. Рассеивается пороховой дым, наводчик вытаскивает изо рта пробку и улыбаясь спрашивает правильно:

«Не перекусил?» Тот смотрит на свою и отрицательно мотает головой. Снова команда, снова пробки в зубах, чтобы спасти барабанную перепонку, и окрестившись первым выстрелом батарея начала плевать шрапнелью и гранатой, отрывисто и тяжело ухая.

Через наблюдательный пункт, где сердце стрельбы, откуда по нитям проводов несется короткий приказ «Выстрел!» со свистом летят бомбы и шрапнель. В стерео-трубу и в полевой артиллерийский бинокль хорошо видно цель—искусственную мельницу и пулеметные гнезда.

Стреляет командир взвода. Он быстро приготовил данные для стрельбы и видно, что твердо уверен в их точности. Расположившимся на лугу курсантам об'ясняется подробно каждый интересующий их вопрос.

Стреляющий подает команду «Верно!» Батарея переходит на поражение, через наблюдательный пункт чаще полетели снаряды, со свистом разрезая воздух. Черные облака дыма, глыбы земли и тяжелый вздох взрыва свидетельствуют о точном попадании снарядов. А когда умолкли орудия, в бинокль стало не видно цели, лишь темные воронки зачернели там, где была она.

Командир улыбается, расхаживает по лугу, попыхивая папироской и мягко звеня шпорами.

Ему приятно, а его ученикам тоже. Они получили «крещение», понюхали пороху. Запомнили как нужно стрелять и готовы заменить старых и опытных артиллеристов.

Телефон разнес «отбой». На стриженом лугу обед. Смеется догорающий день. Небо синее, синее. Высоко плавает стальная птица. Она забирает вышину, она собирается на аэродром, она не заметила батареи, батарея умеет маскироваться.

Н. Кузнецов-Ветлужский.

К итогам об'единенного пленума ЦК и ЦКК ВКП (б).

Н. Мандельштам.

Решения об'единенного пленума ЦК и ЦКК настолько важны, что их следует тщательно изучить не только членам партии, но и всей массе трудящихся. Международная обстановка за последнее время особенно обострилась. Сейчас лицом к лицу стали две основные силы: мировой империализм и коммунистическое рабочее движение, увлекающее за собой просыпающиеся массы угнетенных народов. Столкновение этих сил уже имеет место, и оно будет тем острее, чем крепче будут становиться коммунистические силы.

В борьбе империалистов против растущей коммунистической силы в центре внимания—СССР, страна пролетарской диктатуры. Против него направляется мобилизация капиталистического мира. Это должен понять каждый пролетарий любой страны, каждый трудящийся, который на своей собственной спине испытал и испытывает господство империализма. Поэтому-то в центре внимания должна быть мобилизация сил, стремящихся покончить с позорным рабством капиталистического хозяйничанья, должна быть защита СССР — безусловная, безоговорочная, решительная. Это является в данное время основным оселком, на котором испытывается пролетарская революционность и решимость довести до конца дело освобождения от капиталистического ига.

Все ли хорошо обстоит в этом отношении в нашей единственной пролетарской стране? Конечно, нет. У нас еще много недостатков, которые нужно изживать. Много и неумения работать. Есть что критиковать. Но у нас есть одно неот'емлемое, что непрерывно двигает нас вперед, что помогает преодолевать трудности, непрерывно улучшая свою собственную работу,—это то, что власть находится в руках рабочего класса, который строит свою собственную жизнь, строит социализм. Каждый год, прожитый нами, непрерывно улучшает положение нашей страны, дает нам опыт и уменье строить. Все, кто подвергает сомнению это основное завоевание рабочего класса, кто скулит о недостатках, но не помогает эти недостатки устранять, не помогает рабочему классу в его борьбе, мешает, внося смуту и расстройство в колеблющиеся слои, —все они помогают врагам пролетарской диктатуры. Вот почему с такой решительностью партия борется с оппозиционными группами, когда эти последние переходят грани товарищеской критики внутри своей партии и сливают эту критику с критикой врагов коммунистической партии.

Коммунистическая партия сильна своей внутренней дисциплиной. Она требует от всех своих членов безусловного подчинения всем партийным решениям. Если бы было иначе, она не смогла бы руководить пролетарской борьбой, быть в авангарде своего класса, руководить и осуществлять пролетарскую диктатуру. В такие острые моменты, как сейчас, это требование партии должно быть наиболее решительным. Вот чего не хочет понимать беспринципная нынешняя оппозиция в ВКП(б), возглавляемая т.т. Троцким и Зиновьевым. Их беспринципность уже дважды подтверждена ими же самими, когда они, разбитые партийным рядовиком осенью прошлого года, пришли с повинной в Центральный Комитет, и теперь, когда после всех неслыханных обвинений против партии, неслыханной клеветы о буржуазном перерождении, о кулацкой политике, о предательстве рабочему классу сделали снова свое заявление на закончившемся об'единенном пленуме ЦК и ЦКК. Так поступают бесхребетные фракционеры, которые борются с партией только потому, что их давит партийный режим, партийная дисциплина. Давит же партийный режим и дисциплина только тех, кого давят те задачи, которые партия рабочего класса ставит.

Резолюция о нарушении партийной дисциплины т.т. Троцким и Зиновьевым говорит, что их поведение заслуживает не только вывода из состава ЦК, но и исключения из партии. Почему же об'единенный пленум не сделал этого, не воспользовался предоставленным ему X с'ездом партии правом? Только потому, что, как никогда, в данное время нужно единство партии. Заявление оппозиционных лидеров не обеспечивает сохранения этого единства с их стороны, но партия не может жертвовать ни одним своим членом, который, благодаря своим колебаниям, был увлечен в оппозицию и который может быть возвращен обратно в лоно партии. Вот ради этой задачи об'единенный пленум поступился своим правом. Он хотел исчерпать до конца все возможности сохранить для партии тех из оппозиционеров, которые постараются добровольно понять этот шаг и прекратить свою фракционную борьбу. Те же, кто этого не сумеет сделать, те сами поставят себя за пределами партии, а, стало быть, и за пределами пролетарского фронта.

Сделанный шаг не означает для оппозиционеров, что для них сохраняется право не подчиняться решениям партийных органов. Этот шаг означает лишь, что партия терпелива для тех, кто искренно заблуждается, но беспощадно борется с теми, кто хочет лицемерить и играть с ней. Мы не останавливаемся на тех вопросах, которые партию разделяют с оппозицией, о них четко говорят опубликованные резолюции. Мы призываем всех членов партии помочь своему Центральному Комитету довести до конца дело сплочения партийных рядов, охраны подлинного ленинского партийного единства, помочь быстрее от споров с оппозиционной беспринципностью перейти к осуществлению тех больших и сложных задач, которые перед партией стоят.

«М. Л.».

Летом тянет на свежий воздух!

Молодежь летом тянется на свежий воздух—на экскурсии, в сады. Многие ячейки взялись за удовлетворение этих запросов, но многие—еще не приступали. Часто этой работе не уделяется серьезного внимания, что ведет к плохой постановке ее.

Мы выставляем на показ плохую и хорошую работу в этой области. И плохой, и хороший опыт должен быть учтен.

В саду развернули работу.

С наступлением лета всю работу на воздух вынесла ячейка КСМ при Губземуправлении. Общие собрания и заседания бюро проходят в саду. Организовали спортивный, стрелковый и санитарный кружки, которые, за исключением спортивного, работают удовлетворительно — занимаются раз в неделю. 12 августа прошел конкурс на лучшего стрелка из пионеров, первые места взяли девчата-пионерки, ребята отстают. В санитарном кружке аккуратно занимаются комсомолки.

Хуже дело с физкультурой. Валебольные, баскетбольные и другие команды отсутствуют, хотя имеется для них инвентарь. Ядром и диском почти не пользуются. У ребят есть желание играть в городки, но их разбили, а новых напилить лень. Хуже всего—это отсутствие газет в саду. Газеты можно было бы выносить из месткома.

Но, несмотря на эти недочеты, работа на воздухе принесла огромную пользу, чувствуется коллективность среди комсомольцев, которой в прошлом хвалиться было нельзя.

Ячейке надо рационально использовать оставшееся время, учтя указанные промахи.

Ячейкин.

Два сада.

В одном—разумные развлечения, в другом танцы до дури.

Летний сад межсоюзного рабочего клуба имени Я. Свердлова считается лучшим садом в городе. И, действительно, если присмотреться, то хорошего много: во-первых, спортплощадка где устраиваются несколько раз в неделю показательные спортивные выступления. Много (около 40%) молодежи втянуто в спорткружок, еще больше посещает кино с хорошими картинами. Картины вполне заслуживают звания хороших—нет американских глупых трюков, нет французской сентиментальности.

Здесь виден умелый подход правления клуба к рабочей массе, его чутье к молодняку.

Совсем иное впечатление получаешь от «работы» клуба коммунхоза. Работа их не одного и не двух наведет на грустные размышления. Кто не поглядит на ежевечерние танцульки—головой лишь покачивает.

Летний сад коммунхоза имеет большие средства, спортплощадку, инвентарь, но все это не используется, находится в состоянии застоя.

Танцульки от 7 вечера и до 2 ночи. Танцуют до одурения. У буфета толпятся «подгулявшие» из молодежи, которые в узких аллеях всех и каждого встречного «поливают» отборным матом.

Молодежь ищет здоровых развлечений, молодежи нужно не это... что так мило преподносится за 15 копеек:

Парень с горечью восклицает:

— Чем танцовать, лучше эти деньги на мороженом проесть.

Разве нельзя организовать более здоровый отдых? Правление клуба, подумай, да поскорей, осень на носу.

Фед. Шмель.

В ЭТОМ ЦЕНТР РАБОТЫ.

Улучшить охрану!

(Канавино, сад «1 Мая»).

Сад «1-го Мая»—сад большой, сюда сходятся отдыхать со всего Канавина. Бывают и пьяные, и просто любители поозорничать.

Некоторые пристают к девчатам, другие—задирают ребят. Иногда учиняются форменные драки, в которых подчас втягиваются по нескольку человек.

Тогда вспоминают про милицию. Ее поблизости не оказывается. Бегают, ищут, а драка в разгаре. Приходится разнимать гуляющим—разнимающие получают свою долю колотушек.

Надо лучше наладить охрану в саду. А то иной раз, заслышав шум драки, пришедшие погулять торопливо поворачивают обратно.

Канавинец.

Коллективное купание.

(Горрайон).

24 июля сего года ячейка ВЛКСМ адмотдела ГИК'а организовала коллективное купанье комсомольцев и беспартийной молодежи. Ячейка заранее проработала вопрос об организации конкурса на лучшего пловца. Ребята заинтересовались конкурсом, внимательно отнеслись к подготовке к нему.

1-е место взял комсомолец Комаров, 2-е—комсомолец Попов, 3-е—пионер Баландин, 4-е—Костерин.

Ячейка положила хорошее начало летней массовой работе.

В. Панин.

Когда прогудят гудки...

(Канавино).

Вечер. Солнце только-что нырнуло за черные трубы депо, и едва заметно играет на горизонте своими блестящими желто-красными отблесками. Кругом тихо, только изредка резко прорежет воздух свисток, да незаметно цокнет стрелка и опять мертвая тишина.

В такие вечера жизнь кипит в другом месте—на стадионе «Спартак», месте отдыха рабочих и служащих ст. Н.-Новгород. Сюда каждый вечер приходят железнодорожники; молодые и старые—все здесь находят хороший и разумный отдых. Одни идут к открытой сцене, другие к тиру, третьи в читальню, расположившуюся на небольшой зеленой лужайке, около «Дома физической культуры». У тира всегда негде встать, место стрельбы окружено тесным неразрывным кольцом, винтовки берут с боя, их не хватает, руководители еле успевают их заряжать.

У сцены тоже негде яблоку упасть, только-что кончился концерт, ждут кино-картины. Но вот затрещал кинoаппарат и экран ожил.

Поздно вечером с песнями расходились железнодорожники по домам.

Так они проводят досуг.

Б. Мокроусов.

С 1-го сентября начинается призыв 1905 г.

Как готовятся к призыву районы?

Сормово.

Сормовской организацией комсомола к призыву 1905 года среди рабочей молодежи проведется: раз'яснительная кампания по призыву среди рабочей молодежи, по цехам будут проведены беседы о военной опасности, о предстоящем призыве и борьбе с рекрутчиной (пьянка, драки и т. д.), о быте Красной армии и т. д.

Будет организован стрелковый конкурс для допризывников.

Юнсекция организует массовые гулянья: 19 августа в саду рабочей молодежи, 4 сентября в саду «1-го Мая», 27 сентября в саду «26 бакинских коммунаров». Также будут организованы вечера допризывников: клуб юнсекций—18 сентября, совторгслужащих—25 сентября, металлистов—2 октября, «26 коммунаров»—2 октября.

Для допризывников будут устроены торжественные проводы в городском театре.

Г.

Канавино

Канрайком в настоящее время проводит беседы по ячейкам. Будут созваны 2 конференции: одна до призыва, вторая—после призыва.

Открыто 7 кружков по району; пять из них при заводах непосредственно, где ведется проработка программ и наказа ЦК ВЛКСМ: «Что должен делать призывник», «Что такое Красная армия, чем она отличается от буржуазных армий» и др.

Будут открыты широко двери всех канавинских клубов и кино «Прогресс» для призывников.

Будут устраиваться вечера и проводы с оркестром, где организованно выйдут провожать 1905 год все комсомольцы Канавина до казарм.

Город.

При Горрайкоме работает кружок допризывников, который ведет всю свою работу по программе ПУР'а. В кружке дается первое теоретическое ознакомление с бытом красноармейца, службой Красной армии и многое другое.

Также работают кружки допризывников по ячейкам, но не во всех ячейках.

Проведена районная конференция допризывников совместно с военными и апоорганизаторами. По ячейкам будут устраиваться вечера, посвященные призыву 1905 года. Районных вечеров не будет, также не будут и проводы в казармы, потому что комсомольцы одной какой-либо ячейки будут призываться в разные полки и роты. Это создает невозможность организованно и коллективно району проводить товарищей в казармы.

Комсомольский слет в лесу.

12 июня Черновская организация (Сергач. у.) ВЛКСМ устроила волостной слет в лесной даче «Дубки». Слет в деле оживления массовой работы комсомола дал очень много полезных результатов. Слет привлек к себе внимание всей молодежи. Последняя, вместо хулиганства (слет устраивался в Троицын день) слушала доклады и развлекалась разумно. Кроме того, слет увлек за собой в лес не только молодежь, но и взрослое крестьянство. На нем присутствовало много взрослых крестьян и женщин окрестных деревень. Слет заслушал несколько политических докладов (о международном положении, о Ниж. губконференции комсомола). Занимаясь деловой работой, молодежь развлекалась и гармошкой. Комсомольцы и молодежь волости слетом остались довольны.

А. Воронин, Нефедов и Воронин В.

1500 чел. на гулянье.

По инициативе Растяпинского райкома КСМ, в воскресенье, 3 июля, было организовано массовое гулянье молодежи. Гулянье привлекло до 1500 чел. Прошло оно оживленно: были спортивные выступления, футбол-матч, стрелковый тур, крокет, лотерея и кружечный сбор (лотерея и кружечный сбор «Наш ответ Чемберлену»). Гулянье было бы еще оживленнее, но некоторые клубы не приняли в нем участие.

Икс.

Больше подготовки и продуманности.

Проводимые ячейкой ВЛКСМ при ГЗУ экскурсии страдают недостаточной подготовкой к ним. Возьмем последнюю—в совхоз «Новинки». Об'явили на общем собрании: пароход идет во столько-то, собираемся на пристани, кто хочет дуй, а о том, какие цели преследует экскурсия, что это за совхоз и надо ли туда ехать,—не об'яснили.

К назначенному времени человек 12 собралось. В совхоз приехали к вечеру, кое-как переночевали, утром познакомились с садом и племенным рассадником, который имеет губернское значение. Ребята имели возможность детально познакомиться с процессом выращивания яблонь. Но оставшееся до отхода парохода время провели безалаберно, ни валебола, ни диска, ни игр не взяли. К тому же 2-е ребят удрали с утренним пароходом и причиной их спешки никто не интересовался.

СКУЧНО ЖДАТЬ ПАРОХОДА.

Бюро ячейки надо опасаться подобной подготовки к предполагаемым экскурсиям. Нужно больше подготовки!

Чуть не удравший.

МОЛОДОЕ СОРМОВО.

П. Варихин.

I. ВЕЧЕРОМ.

Вечер должен принести отдых—это прежде всего. Для такой огромной массы молодежи, как сормовская, нужен немалый «круг увлечений», где бы можно было сосредоточить внимание, приложить энергию, развлечься. Однако, Сормово этим не богато, не похвалишься! Потому и жизнь вечерняя у молодежи Сормова «в узкие рамки» включена.

В районе—два сада: Первомайский и комсомольский — достижение послереволюционное. Есть еще сад при заводе «26 коммунаров»—и не плохой сад, но не привыкли к нему, далековато, плохо организовано в нем,—мало туда заглядывает сормовская молодежь; жизнь вечерняя сконцентрирована в «первомайском» и «комсомольском». В первом—центр. Сюда собирается молодежь, как говорят, срани. Улица меньше привлекает. Там больше разброда, а в саду все в кучке: быстрей можно встретить приятелей; весело, так как много молодежи. Три или четыре раза в неделю в саду бывает оркестр—он единственный организатор веселья, да изредка бывают гулянья, организуемые клубом «Металлист». Молодежь развлекается просто тем, что ходит, сидит. Иногда надоест «просто» сидеть, парень-другой займутся «подставляньем ножек», девчат задевать,—милиционер увидит, призовет к порядку, и снова «сидение», хождение до ухода спать.

Все дело в том, что в «первомайском» ничего и нельзя организовать для молодежи. Сад он, так сказать, народный, для всех. У молодежи свой есть—комсомольский. Но плохо в том, что идут туда обыкновенно лишь тогда, когда редеет в «первомайском», когда там все кончается. Тогда вспоминается «комсомольский», где можно спеть, «отсидеться», провести остаток вечера.

Комсомольский сад, как представляется, должен бы бурлить. Уж где-где, а в нем веселья должно быть много. Все, «чем богата» молодежь, должно развернуться там. Однако, только пятница—еженедельный день—хороша бывает, да и то недостаточно пока-что хороша. В пятницу клубный день. Сад юнсекции. Приходит (за последнее время) много молодежи—до тысячи. В остальные дни никогда не найдешь в саду сотни человек. Почему?.. Не весело. В пятницу играет оркестр, бывают танцы. В другие дни—скука, ничего не организовано. Часто можно услышать жалобы от комсомольцев, что юнсекция не организует. Жалоба справедливая и заслуживает серьезного внимания комсомольского райкома. Танцующая публика пока-что не постоянный гость. Это в большинстве молодежь, которой нужно прививать стремления участвовать в общественной жизни, заниматься не только танцами. Сад юнсекции должен в этом быть серьезным помощником. Юнсекция должна организовывать эту молодежь, привлекаемую танцами, и еще пока только для танцев же.

В саду есть качели и «гигантские шаги». У качелей часто можно встретить ссоры, ругань из-за мест. Есть случаи, когда падают с качелей. Упала девка, лежит на земле и орет: «Падаю, падаю, спасите!». Собираются зрители—смотрят. Разбирает случившееся милиционер. Кстати сказать, дело милиционера в саду большое. Завертывает туда подчас подвыпившая хулиганистая молодежь. Заводит «склоки», «бузу». В один из дней недавних, близ качелей, было четыре драки к ряду. Дрались и из-за качелей, и просто потому, что не строго—можно подраться, а крупицы таких плохих ребят еще имеются в Сормове. Нужна более крепкая организация и на этом участке, чтобы противопоставить ввертывающейся разнузданности отдельных «приятельских групп» комсомольскую требовательность порядка. Это нужно и для устранения отдельных, появляющихся грубых приставаний к девчатам, изредка имеющим место.

В саду еще—павильон. В нем—библиотека и военуголок. В библиотеке мало бывает—лучше бы было, если бы читальный стол был вынесен на воздух. Читают новую беллетристику, но ее мало. В военуголок заходят многие, интерес большой, но дело раз'яснения в нем не организовано пока. Вот все, что имеет сад. Самым массовым, больше являются качели, которые сомнительно что-нибудь для, хотя бы отдыха, дают. Пожалуй, лучше бы было, если бы доломалась другая, еще оставшаяся пока, качель.

Нам думается, что по комсаду нужны реформы: 1) ввести (ежедневно) дежурство двух—трех ячеек, которые в этот день ответственны за «жизнь в саду». Они должны к таким дням готовиться, привлекать комсомольцев и молодежь цехов; 2) привлечь в сад кружки юнсекции и клуба для обслуживания молодежи—они не показывались в комсад,—неверится и до стыдного плохо; 3) привлечь в сад гармошку; о ней много говорилось (конкурс), а на службу комсомолу в Сормове гармошку еще не привлекли. Это, думается, возможное, что теперь же без затрат, без ремонтов внести в жизнь сада, оживить его, поставить на действительную службу молодежи, и уличную жизнь вечера сделать для «молодого Сормова» более привлекательной, воспитывающей.

Полезный отдых.

Ячейка ВЛКСМ при школе взрослых им. Я. Свердлова вынесла решение в каждое воскресенье устраивать массовые прогулки на лодках за город—на Мызу, в Доскино и на Моховые Горы. Одна из таких прогулок состоялась 28 июня.

Для всей ячейки лодок оказалось недостаточно. Было решено, что часть комсомольцев поедет в этот день, а другая часть на следующее воскресенье. Захватили гармошку, вале-больный мяч, и поехали.

Прогулка прошла оживленно, ребята не разбивались парочками. До поздней ночи они пели коллективно песни, играли и проч.

Ф. Ж.

ИЗВЕЩЕНИЕ.

16 августа в 6 часов в помещении Канрайкома ВЛКСМ Агитпроп Губкома КСМ созывает межрайонное совещание по вопросу о состоянии массовой работы.

На совещание должны явиться председатели юнсекций или их заместители по 5 апооргов ячеек от каждого района и зав. АПО райкомов.

АПО Губкома ВЛКСМ.

ОТЧАЯННЫЙ ЧЕЛОВЕК.

Видите, какой человек отчаянный. Не только люди, но даже собаки боятся его теперь. Издалека завидят — разбегаются.

А человек этот комсомолец Маравин, учащийся техникума—гроза села Афанасьева, Каменской волости (Ниж. уезд).

И кто его утихомирит только—ума не приложим.

Юнкор.

РЕДКАЯ КАРТИНА.

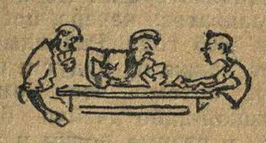

Эту редкостную картину вы можете видеть ежедневно и в любое время. Редка она тем, что большинство тут «дуется» комсомольцев-железнодорожников, которые знакомы не только с техникой картежной игры, но и всеми существующими этажами «мата».

Загляните! Картина редкая!

Адрес: Канавино, жел.-дор. дом 18, около голубятен.

Макар.

САМЫЕ «ПРИМЕРНЫЕ».

(Б.-Козино, отряд юных пион. № 5).

Этот замок нужно повесить на рот некоторых пионеров.

Наша пионерия и в летнее время в своей работе не отстает. У кого на дороге лежит из «уст» мат? Ответ короток—у пионеров. Кто там дерется—пионеры.

Если же собирают отрядный сбор, то они кричат, что лучше в футбол поиграют. Отряд весь развалился. Руководства со стороны ячейки КСМ нет, да и какое может быть руководство, когда и у ней работа плохая.

Ав—ий.

Молодежь получит технические знания.

«КРАСНОЕ СОРМОВО».

Завком завода «Кр. Сормово» организует 7 технических кружков слесарей, котельщиков и для рабочих других профессий, которыми будет охвачено 150—200 человек. Кроме этого, заводоуправление открывает столько же кружков, рассчитанных на первое время на 150 человек. Кружки завкомом и заводоуправлением будут открыты и научно-технические, и по повышению квалификации. О предметных кружках сейчас сказать ничего нельзя, если будут запросы у рабочих, то будут работать и предметные кружки.

Если завком и заводоуправление не охватят кружками всех желающих учиться из молодежи, тогда райком комсомола дополнительно организует целый ряд кружков.

За всеми справками и указаниями о тех или иных кружках и школах молодежь должна обращаться в завком или райком комсомола.

БЕРЕГ.

По ячейкам сообщено, что в затонах будут работать и профтехкурсы и вечерние школы и курсы. В этом году будет работать 5 профтехшкол, и молодежи в них будет учиться 150—200 человек.

5 вечерних школ и курсы обслужат вдвое большее количество, чем профтехкурсы. В вечерних школах будут преподаваться общеобразовательные и технические предметы, как политэкономия и обществоведение (из общеобразовательных), механика и химия (из научно-технических).

Каждая вечерняя школа расчитана на 100 человек; за молодежью будет оставлено до 50 мест.

В этом году будут работать кочегарские курсы.

Некоторые ячейки сделали запрос: организует-ли райком предметные кружки—политэкономии, литературный и т. д. Эти кружки райком думает также открыть.

За раз'яснением нужно обращаться или в райком или в затонком (летом в рейдовый комитет).

Высшая школа только рабочим.

До настоящего времени Раб. ун-т обслуживал три рабочих района—город, Канавино и Сормово. Задача ун-та—принимать исключительно рабочих от станка, не отрывая их от производства. В прошедшем учебном году учились не только рабочие, но и крестьяне, и служащие. В этом году все без исключения места заполняются рабочими.

Сейчас ун-т рассчитан на 200 мест; в ближайшем будущем количество мест будет увеличено вдвое.

Чтобы поступить—нужно иметь образование в об'еме школы I ступени и 3-летний рабочий стаж у станка.

Цель ун-та—подготовить рабочий актив по социальным и техническим наукам.

Имеются три факультета: механический с отделениями техническим и электромеханическим, химфак и социально-экономический факультет.

На-днях будет установлена разверстка по профсоюзам—большее количество падет на профсоюзы металлистов, химиков, кожевников и строителей.

Прием начнется в средних числах сентября и о нем будет извещено особо.

Учеба ведется 16 часов (5 учебн. дней) в неделю.

Академ. учеба поставлена хорошо—лекции читает профессура Гос. университета.

Обо всем.

Оборудование современного трансатлантического парохода.

Заграничные судостроительные фирмы, вводя в строй громадные океанские пароходы, стараются побить своих конкурентов роскошью отделки и оборудованием своих судов. Ниже описан один из новейших германских товаро-пассажирских пароходов «Гамбург», значительно уступающий по размерам своим американским и английским соперникам. «Гамбург» имеет всего лишь 20.815 тонн; он вмещает в себе 1151 пассажира и 441 человека команды. Все жилые помещения снабжены искусственной вентиляцией, электрическим и паровым отоплением, умывальниками с горячей и холодной водой. На пароходе имеется врачебный механико-терапевтический институт для ухода за телом, электрические световые ванны, помещение для массажа и водяного лечения, амбулатория, дамская и мужская парикмахерские, цветочный магазин, книжная торговля, кино для каждого из трех классов, библиотека, биллиардная, клуб и пр. Имеется также небольшой пивоваренный завод, что характерно именно для немецкого парохода. Наверху находится спортивная палуба, вмещающая теннис, площадку для тренировки футболистов, площадку для бокса и кегель-бан. На корме беседка для детей с всевозможными играми, тут же, среди цветочных клумб, песок; другая беседка для взрослых вся увита живыми цветами и перед ней бьет фонтан; в скрытых от глаз клетках помещены птицы, пение которых создает полную иллюзию природы. В залах и на палубе играют 5 оркестров, духовой, 3 струнных и восточный. Необходимо указать, что описанный пароход далеко не является рекордным по своему убранству.

◆ В Америке разработан новый способ демонстрации кино-картин на открытом воздухе, который позволяет обходиться без установки громоздского экрана. Приспособление состоит из небольшой металлической трубы с проделанными в стенках отверстиями, через которые выходят струи чистого белого дыма, сливающиеся на небольшой высоте над трубой в широкую ровную ленту. Труба укладывается на землю, пускается в ход прибор для получения дыма—и «экран» готов для демонстрирования картин.

◆ По сообщению из Калькуты (Индия), все политические заключенные в тюрьмах больны тропической лихорадкой. Кроме того, в тюрьмах свирепствует холера и оспа.

◆ Установлено, что часы летом отстают, а зимой спешат. Сейчас ученые определили, что причиной этому летом повышенная влажность воздуха, а зимой—сухость его.

◆ Практичные жители города Тапопа, в штате Невада (С.-А. С. Ш.), где климат сухой и жаркий, не устраивают больше красивых фонтанов с бассейнами и рыбками в садах. Фонтаны перенесены здесь на крыши домов и служат для поддержания прохлады в домах.

Вниманию пионерработников города.

Во вторник, 16 августа, в 5 часов вечера в Ниж. Горрайкоме ВЛКСМ состоится совещание пионерактива города. На совещание должны прибыть: вожатые, пом. вожатых звеньев, секретари отрядов, председатели и члены комиссий и пионеры комсомольцы. Явка для всех обязательна.

Порядок дня:

1. О состоянии пионерорганизации Горрайона.
2. О всесоюзном и районном конкурсе.
3. Разные.

Усилить борьбу за „МОЛОДУЮ РАТЬ“.

(Беррайон).

Ячейки Беррайона плохо продвигают «Мол. Рать» и раз'ясняют ее значение.

На ячейке затона «25 Октября» был заслушан доклад о продвижении «М. Р.», постановили подписаться всем 40 членам ячейки. **Как дошло до дела—подписалось 7 чел.**

Пала подписка по ячейке затона им. «К. Маркса». Ячейка затона Доскино выписывает 2 экз. Ряд ячеек до сих пор не обсудили вопроса о «М. Р.» — ячейка рейда, ячейка торговых предприятий и затона «Парижск. Комм.» и некоторых других.

По некоторым ячейкам есть достижения. В ячейке Госпароходства раньше выписывали 8 экз. «М. Р.», сейчас—25 экз.

Ячейкам, которые отстали, надо подтянуться. **Надо проверять работу уполномоченных по печати**, заботиться о деле «М. Р.». Есть активисты, которые срывают подписку; **их надо осаживать через газету.**

Райком ежемесячно будет созывать совещания уполномоченных, на которых будет заслушивать доклады с мест. Будет утроен район. вечер «М. Р.». **К этому вечеру ячейки должны быть готовы.**

Уполномочен. района **К. Шкунов.**

Надо подтянуться.

В управлении внутренних водных путей Волжского Бассейна имеется 50 человек молодежи. Выписывается «Молодой Рати» 5—6 экз.

Чем же об'яснить причину малой выписки? Есть у нас уполномоченный по печати, но он почти ничего не делает, только собирает сведения о количестве выписанных газет и сдает их апоорганизатору ячейки. Он должен бы везде и всюду вести агитацию о под'еме подписки на свою молодежную газету, раз'ясняя ее значение, **этого он не делает.**

Вперед надо будет собрать с молодежи, желающей выписать «М. Р.», деньги и выписать коллективно, а то некоторые ребята говорят: «выписал бы «М. Р.», да нет время сходить в редакцию». Это также дело уполномоченного.

Ячейке ВЛКСМ необходимо почаще инструктировать уполномоченного.

Вик. Суханов.

ПРЕСТУПНАЯ ХАЛАТНОСТЬ.

(Коллектив ВЛКСМ 49 полка).

Коллектив ВЛКСМ 49 полка насчитывает около 150 чел. членов ВЛКСМ. Однако, «Мол. Рать» выписывается на 150 чел. только одним красноармейцем. **Ни одна читальня, ни одна ленпалатка не имеет «Мол. Рати».** Все это нужно отнести к халатности бюро коллектива ВЛКСМ, которое в этом направлении не вело и не ведет **абсолютно никакой работы.**

Красноармейцы же «Мол. Ратью» интересуются. **При случайном появлении газеты в роте или ленпалатках она читается на расхват.**

Необходимо бюро проснуться и повести работу за подписку на «Мол. Рать». Надо полагать, что успех будет не малый. Недавно проводилась подписка на газету «На страже» и одна полковая школа дала более 150 подписчиков. **Желающих подписаться и на «Молодую Рать» найдется не мало, и среди беспартийных и среди комсомольцев.**

Бюро коллектива, проснись.

Звериное ухо.

И ТУТ ОДИН.

(Артполк).

Подписка на «Молодую Рать» в нашем полку из рук вон плоха. В полке комсомольцев около сотни, а подписчиков на «М. Р.» один.

— В чем дело?

— Неужели «М. Р.» не интересна?

— Нет. Она интересна, ее читали многие, когда она выписывалась к нам на клуб, но тут беда в том, что мы на этот счет мало, да и плохо раскачиваемся.

— А бюро ВЛКСМ как?

Да и бюро ВЛКСМ мало уделяет внимания вопросу печати, а особенно комсомольской. Нет такого протокола, в котором говорилось: кто выписывает комсомольские газеты, как он выписывает и т. п. Нужно определенно сказать, что военный комсомол в этом отстал.

В. Пруссаков.

„ВАГОН СМЕРТИ“.

Окончание. Начало см. в № 62 «М. Р.».

А Каваля вскоре отправили к начальнику военной гауптвахты для опознания. Полковник, осматривавший его, сказал тогда:

— Чорт их знает, изуродуют человека, а потом посылают для уличения,его сама родная мать не узнает...

Все в том же месяце, Пискунов три раза подвергал порке заключенного Шабалина, которому в первый раз нанес 10 ударов плеткой, во второй—15 и в третий—25. Бывало так, что Пискунов на глазах у всех заключенных в коридоре арестантского вагона прижигал папироской половой орган своей жертвы или производил соревнование со своими сподвижниками:

— Кто удачнее ударит?..

В сентябре Пискунов с группой других лиц взяли из тюрьмы 8 или 10 заключенных, вывели их за город и расстреляли. В октябре, когда контрразведка раскрыла большевистское подполье в Хабаровске, Пискунов был одним из активных сыщиков Калмыкова. Он явился в кино с Михайловым и Унинским, увидел там двух большевиков—Саморокина и Горбулина.

— Руки вверх, краснокожий мерзавец,—ты арестован,—сказал он последнему и вывел их обоих на улицу. На улице стоял автомобиль атамана, в котором Калмыков в этот момент и восседал.

— Прикажите изрубить или дальше (производить) аресты?—спросил Пискунов у атамана.

«Изрубить» не приказали. Арестованные были доставлены в милицию, а когда их там набралось большая партия,—в «вагон смерти». В вагоне со всех сейчас же сняли одежду, а на утро начали допросы. Пискунов сказал:

— Воняет старым мясом... Нужно освежиться.

И вызвал на допрос к Унинскому Саморокина. Последний сейчас же получил три удара плеткой по голове.

— Ты не умеешь, дай я попробую,—заорал недовольный Пискунов.

И, приказав Саморокину стоять «смирно, руки по швам», взял велосипедную цепь и стал бить его по плечам и спине. Потом Пискунов заставлял его целовать сапоги, слизывать с пола кровь и т. д.

В этот день все поступавшие в его распоряжение подвергались особо жестоким поркам и избиениям. Неизвестного заключенного Пискунов, например, поставил в проходе двери и ударил его дверью в грудь с такой силой, что у того изо рта и носа пошла кровь. Избиваемые места на телах своих жертв Пискунов со своими сподвижниками посыпал солью, накладывая на раны горячие тряпки, и поливал кипятком. Некоторым делал «массаж». Кожу на животе смачивали и по этому месту били до тех пор, пока не показывалась опухоль. Затем по опухоли ударяли жесткой щеткой, и от этого у человека струями сочилась кровь.

В ноябре, когда партизанское движение приняло угрожающую атаманщине форму, была произведена «разгрузка» вагона смерти. Разгружали следующим образом: пришли Суходольский, Унинский, Пискунов и Михайлов, рассадили одних заключенных на правую, а других на левую стороны и приказали не меняться местами. К вечеру тихо подошел броневик. Отделенных на левую сторону 23 человека—Юра, Сизова, Болотина, Тимкина, Максимова, Белозерова и др.—уводили из вагона смерти, связывали руки. Все знали—их ведут на расстрел. А дальше—все они были доставлены на Амурский мост, где с пытками, граничащими с каким-то диким садизмом, им отрезали носы, расковыривали уши и глаза, били и бросали в воду. Многие из казненных, ожидая своей участи, сходили тут же с ума или делались совершенно седыми.

Вскоре же после этого, когда начались морозы, Пискунову нужно было иметь готовым к отходу атаманский поезд. Он обнаружил, что проводник Шейко заморозил отопление своего вагона, Пискунов вызвал его и проводников Спицина и Трубецкого в «вагон смерти». Приказал всем раздеться. Спицину и Трубецкому приказал держать Шейко, а сам нанес ему плетью 182 удара...

Нет конца этим перечислениям. Нет конца описаниям ужасов «вагона смерти». Ведь даже информационные сводки тогдашних контр-разведок утверждали, что «беззакония, разврат и избиения царят у Калмыкова, учинившего застенок, где делается все начистоту и где концов найти невозможно»...

Коммунист Жданов в своей книжке о «вагоне смерти» так пишет:

Кто подсчитает жертвы? Грозной стеной встают они из братских могил, оврагов, застенков, с отрубленными головами, с зияющими ранами, с веревками на шеях, с перерезанными глотками и сожженными носами.

Это—«Мертвецы Коммуны»... Шапки долой...

Отв. редактор **Фед. Бородин.**

Гублит № 454. «НИЖПОЛИГРАФ», Варварка, 32.