Пролетарии всех стран, соединяйтесь!

Молодая РАТЬ

Трехдневная газета рабочей молодежи орган Нижгубкома ВЛКСМ

ВЫХОДИТ ПО ВТОРНИКАМ И ПЯТНИЦАМ

Адрес редакции: Н.-Новгород, ул. Як. Свердлова, д. № 29. Телефон № 8-69. Телеф. типогр. № 7-70.

Подписная цена в месяц 25 коп.
Цена отдельного № 4 коп.

№ 69 (414) Вторник 6 сентября 1927 года. Год издания 8-й.

Кто будет руководить вашей ячейкой?

Последний пленум Губкома ВЛКСМ решил: с 15 сентября по 15 октября провести кампанию перевыборов бюро ячеек и с 1 октября по 1 ноября—перевыборы волкомов.

На этом же пленуме был произведен учет: каков руководящий актив комсомола в нашей губернии. Такой учет дает возможность определить—чего нам нужно добиваться в предстоящие перевыборы бюро ячеек и волкомов.

Когда в ячейке идет работа плохо, когда рядовой комсомолец не удовлетворяется этой работой, он заявляет—работы нет потому, что плохие ребята избраны в бюро ячеек. И это в большинстве случаев правильно, потому, что двигателем ячейки является актив.

Комсомол сейчас работает по новому, работает на основе заинтересованности массы комсомольцев, применяет «живые формы работы». Кто не умеет или не хочет работать по новому, тот не может и руководить. Из этого и нужно исходить при перевыборах.

Работать по новому—это значит умело руководить массой комсомольцев, определить роль комсомольца в нашем социалистическом строительстве, воспитывать комсомольца—хорошего производственника, примерного хозяина в с. х., хорошего общественного работника.

Вот таких комсомольцев, которые и сами являются хорошим примером и могут руководить другими—нам и нужно выбирать в состав бюро.

Сейчас впервые мы будем выбирать состав бюро на 6 месяцев. Поэтому к выборам надо отнестись вдвойне серьезно.

Мы обеспечим хорошую работу ячейки тогда, когда закрепим на руководящей работе опытных, проверенных на практической работе активистов. В то же время необходимо продолжать выдвижение нового актива, подающего надежды быть хорошими руководителями.

Громадной важности приобретает вопрос о пролетарском руководстве в нашем союзе. В состав руководящих органов необходимо выбирать прежде всего молодежь рабочую, батрацкую и бедняцкую. Прошлые перевыборы показали, что % служащих и проч. в многих ячеек еще очень велик.

С другой стороны, надо позаботиться о партийном составе бюро ячеек. Ставка на секретаря-партийца сейчас как никогда приобретает свое значение.

До начала перевыборов осталось 2 недели. Время для того, чтобы обдумать кого выбирать в бюро—достаточно.

Никаких навязываний кандидатур, никаких списков при перевыборах быть не может. Для лучшего проведения перевыборной кампании в ячейках будет проведено два собрания; первое собрание с отчетом старого бюро и выборы комиссии по составлению резолюции по отчету бюро и второе собрание—рассмотрение резолюции и выборы нового бюро.

Мы ждем от каждого комсомольца активного участия в перевыборах, мы ждем мнения каждого комсомольца о работе своей ячейки и о новых членах бюро ячейки. Каждый комсомолец должен сейчас же подумать—а кто будет руководить нашей ячейкой?

Представители профсоюзов СССР не допущены в Англию.

5 сентября в Эдинбурге (Англия) открывался с'езд английских профсоюзов. Центральный совет английских профсоюзов обратился к ВЦСПС (центральный совет профессиональных союзов СССР) с приглашением прислать на с'езд свою делегацию. Однако, английское правительство не разрешило делегатам ВЦСПС в'езд в Англию. Поэтому вместо невозможного выступления советских делегатов на с'езде ВЦСПС отправил Эдинбургскому с'езду телеграфное сообщение, в котором от имени 10 миллионов членов профессиональных союзов СССР ВЦСПС приветствует английский пролетариат, находящийся ныне под тяжелыми ударами буржуазии и черносотенного правительства.

— «Мы глубоко убеждены, что нынешний с'езд английских профсоюзов сделает выводы из тяжелых уроков прошлого. Мы считаем, что первой задачей английских рабочих является—остановить наступление капиталистов, которые с каждым днем все настойчивее добиваются ухудшения условий труда английского пролетариата. Второй задачей является борьба против разбойничьей политики английского правительства в Китае. Третьей задачей является борьба против новой империалистической войны, которая подготовляется открыто на глазах всего мира и острие которой направлено против СССР.

— «Разрешение этих задач невозможно без замены нынешних соглашательских вождей английских профсоюзов новыми вождями, которые не за страх, а за совесть руководили бы борьбой пролетариата против его врагов. Однако, даже и в случае смены вождей одних усилий английского пролетариата будет недостаточно для выполнения этих задач. Требуется об'единение усилий пролетариев всех стран и угнетенных народов (Китая, Индии).

— «Недавний с'езд Амстердамского Интернационала (международное об'единение соглашательских профсоюзов) показал, что этот Интернационал возглавляется группой продажных лакеев буржуазии, которые свои собственные шкурные интересы ставят выше интересов пролетарских масс. Вместо Амстердамского Интернационала необходимо организовать новый боевой Интернационал, об'единяющий все профсоюзы всего мира для борьбы против буржуазии.

ЛИГА НАЦИЙ НАКАНУНЕ РАЗВАЛА.

1 сентября открылась очередная Женевская говорильня—сессия совета Лиги Наций. Первое заседание в достаточной степени показало, что сессия снова как и всегда покажет свою никчемность. Близкая к руководителям Лиги Наций швейцарская газета «Нейе Цюрихер Цейтунг» правильно об'ясняет это бессилие, указывая, что между «европейскими державами растет взаимное недоверие и вражда».

Ряд государств открыто выражает свое недовольство Лигой и проявляет мало интереса к сессии. Польский министр иностранных дел Залесский не прибыл на сессию. Французский министр иностранных дел Бриан известил, что запоздает. Намерен запоздать также и Нансен—представитель Норвегии. С другой стороны, представители некоторых небольших государств проявляют усиленную деятельность, стараясь обделать кое-какие свои делишки. Представители Финляндии усиленно добиваются избрания Финляндии в совет Лиг Наций. Женевские корреспонденты финляндских газет утверждают, что Финляндия сможет этого добиться, если ее поддержит Латвия и Эстония. Судя по их заявлени[illegible] Финляндия, чтобы заручиться поддержкой Латвии, согласна даже отказаться от кампании против латвийско-советского договора.

ТРУДОВЫМИ СБЕРЕЖЕНИЯМИ ОТОБЬЕМ БЛОКАДУ.

Ползет блокада
Противней гада
И Чемберлена цилиндр на ней.
Во всесоюзный
Синеблузный
День сбереженья—ряды плотней!
Перед опасностью,
Перед грозой
Все, как один: за строем — строй!

Наш враг упорен,
Как гад, проворен,—
Но мы сплотимся и каждый из нас
В дни сбережения
Без промедления
Вкладчиком будет сберегательных касс!
Перед опасностью,
Перед грозой
Все, как один: за строем — строй!

Исторический смысл казни Сакко и Ванцетти.

Сам по себе факт убийства Сакко и Ванцетти не представляет ничего исключительного. Такие убийства нередки. Почти ежедневно мы читаем о белом терроре, о нечеловеческих пытках революционеров, рабочих, только подозреваемых в революционности. А сколько гибнет пролетариев, о которых мы ничего не знаем. Мало ли революционеров «пропадает без вести», расстреливаются «при попытке к бегству», осуждаются по мнимым преступлениям, сфабрикованным охранками и провокаторами. Достаточно вспомнить Болгарию, Польшу, Литву.

Удивительно ли, что американская буржуазия разделалась с Ванцетти и Сакко?

И все же убийство Сакко и Ванцетти на электрическом стуле имеет особенное мировое, историческое значение.

Прежде всего характерно, что дело Сакко и Ванцетти велось на глазах у всего мира. Американское «правосудие» считало возможным тягаться с мировым общественным мнением.

Конечно, это говорит не о правоте классового американского «правосудия», а просто о силе доллара.

В отдельные моменты американская буржуазия, под давлением мирового протеста, давала отсрочку казни, но не выпускала из рук двух революционеров, могущих причинить большие неприятности американскому правосудию своими разоблачениями.

В конце концов, невиновность Сакко и Ванцетти стала ясна всему миру. Нашлись истинные виновники уголовного убийства. Но тем не менее американская буржуазия насмеялась над всяким правосудием и с бандитским цинизмом умертвила двух невиновных рабочих.

В чем дело?

Американская буржуазия почувствовала себя настолько сильной, чтобы бросить вызов всему пролетариату, ибо за спиной Сакко и Ванцетти стоял мировой пролетариат.

Совершенно правильно оценивает этот гнуснейший акт газета правящей венгерской клики. Она пишет:

«Казнь Сакко и Ванцетти являлась вопросом авторитета американской юстиции, которая не дала поколебать себя подстроенными Москвою демонстрациями протеста во всем мире и анархическими террористическими актами».

Если выбросить отсюда нелепые фразы о Москве (известно, ведь, что Москва во всем виновата!), то остальное правильно характеризует американскую расправу.

Буржуазия других стран поддержала своих американских собратьев. Ведь недаром всюду запрещались демонстрации протеста против казни. Мировая реакция решила нанести еще один удар рабочему классу. Само собою разумеется, что работа соглашателей заключалась в пассивной поддержке буржуазии. Социал-негодяи смиренно просили о помиловании.

Казнь Сакко и Ванцетти—акт классовой мести международной буржуазии. Но американская буржуазия—голова мирового капитализма—не расчитала эффекта.

Международный рабочий класс правильно понял смысл казни, как пули, пущенной в него рукой капитализма.

Телеграммы говорят о необычайном негодовании пролетариата во всем мире. Массовые демонстрации во всем мире, бои на улицах Парижа, расстрелы рабочих в разных странах, все это результат казни.

И это еще не окончательный результат. Казнь развязала силы классовой борьбы, показала рабочим их место в системе капитализма, выявила сущность мирового меньшевизма.

И еще одно показала казнь: это то, что только коммунисты являются истинными борцами за дело рабочих всего мира, всегда идущими вместе с пролетариатом и ведущими его к победе.

Б. Рут.

Слово товарищу паровозу.

МЮД...

Всех лучше и ярче говорил на митинге в Канавине от имени железнодорожной ячейки тов. Николаев. Речей мы слышали много. Иногда и красивыми словами, но сказанными плохо, пронять нас трудно. Ничего не сделаешь, привычка.

Но из общей массы речей иногда бывают речи односложные, но так хватят за сердце, что сразу почувствуешь как забурлила кровь по жилам, осознаешь важность и ответственность момента.

Так и тут...

— Железнодорожная ячейка передает паровоз и 5 вагонов в фонд «Наш ответ Чемберлену»,—бросил человек с балкона.

— Слово предоставляется тов. Николаеву.

Перед тов. Николаевым ораторов с приветственными словами выступало много. Все они почти начинали словом «товарищи!».

А тут:

— У-у-у-гу-гу!

Вместо обычного «товарищи», загудел паровоз.

У всех на губах появилась улыбка. Все обернулись к говорящему оратору-паровозу.

Когда он смолк, с тендера начал говорить тов. Николаев. Речь его была дополнением к гудку.

Паровоз украшен елками и красными плакатами. За ним хвост 5-ти вагонов. С ними он вплотную пододвинулся к демонстрантам.

Но чтобы паровоз смог подойти к именинникам, комсомольцы и молодежь мастерских задолго до этого торжественного момента ходили пешком к нему в депо. Паровоз был инвалидом. Паровоз требовал ремонта. Требовали его и вагоны.

Ремонт производили в нерабочее время, урывая минуты от своего 8-часового отдыха. Энтузиазмом молодежи заразились и взрослые рабочие, заразились и мастера.

Хождение увенчалось успехом. Тов. Николаев мог начать и кончить свое мюдовское приветственное слово гудком паровоза. В гуде паровоза тонули звуки Интернационала.

Паровоз стоял на парах. Поворот рычага и тов. Николаев прямо говорящим мог быть увезен к Растяпину, на Сейму, через Владимир на Москву и даже дальше.

Работали над паровозом не день, не два. Общая зарплата за ремонт выразилась в сумме 1500 руб. Их передали в ячейку ВЛКСМ, ячейка—Осоавиахиму. Тот—в фонд «Наш ответ Чемберлену».

Великому английскому министру икнулось наверное два раза. Может икнется и еще. Тов. Николаев с тендера слез, а паровоз «Наш ответ Чемберлену» будет гудеть по необ'ятным просторам СССР. Он будет возить с.-х. орудия и промтовары в деревню, оттуда хлеб в рабочие районы.

Слово товарищу паровозу!

Марко Паняш.

Землетрясение в Намаханге.

На снимке—разрушенное здание тракторного отряда Хлопкома в Новом городе. Стены треснули и осели, оконные рамы вылезли из своих мест.

Как прошел МЮД в районах.

ДОЛОЙ МУССОЛИНИ! ДОЛОЙ ЧАН-КАЙ-ШИ!

МЮД в городе.

Колонны шли. Реяли алыми птицами плакаты и знамена. Звенели песни...

Начался митинг.

— Товарищи, в Международный юношеский день, как никогда, нужно плотнее сомкнуть ряды, чтобы у каждого не дрогнул шаг перед лицом надвигающейся военной опасности!

Ревели медные глотки оркестров.

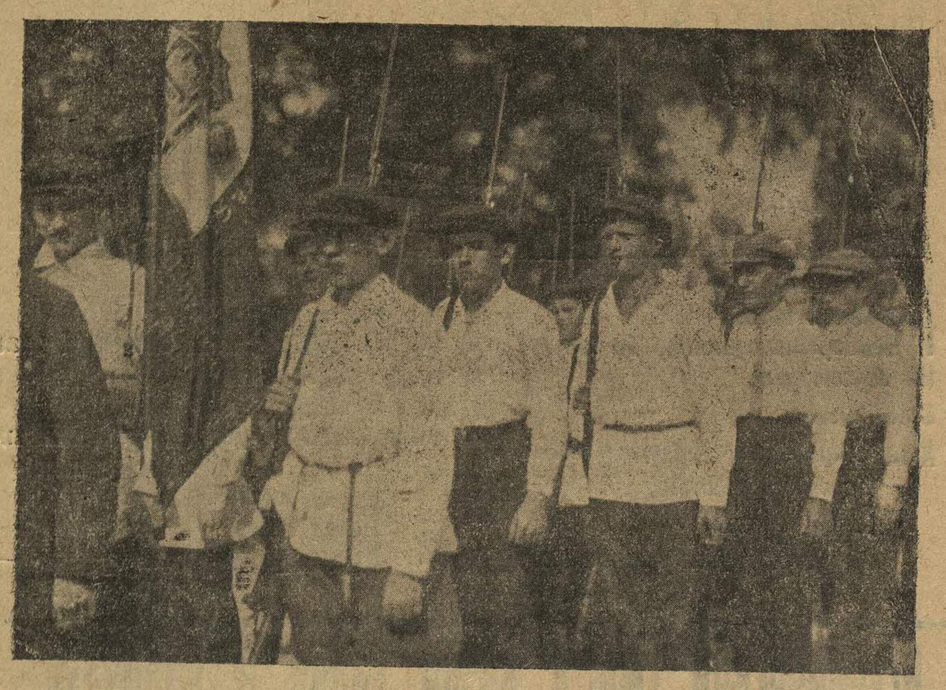

Взметался высоко в синий купол «Интернационал». Нижегородский комсомол приветствовал т. Биго из КИМ'а. Он говорил по-французски:

А теперь давайте пройдем от трибуны вдоль узких интервалов рядов и посмотрим на колонны поближе. Ребята сегодня вышли по-военному, с военными руководителями. Молодежь не сбивалась, не мешала ряды, когда шагала на площадь.

И на площади, на нашей Советской площади, безусые, горячие, впервые стояли с винтовками.

Военная опасность спаяла сознание каждого железной организованностью.

И впервые на площади бродили тяжелые грузовики с маскарадом капиталистических «угодников»—Фуллера, Чемберлена и белогвардейца.

Пятеро дюжих ребят носили модель могилы революционера, разубранную алыми лентами и цветами.

Автомобилям навстречу неслось задорно и звонко:

Долой Чемберлена!
Долой Чжан-Цзо-Лина!
Долой Муссолини!
Долой Чан-Кай-Ши!

Комсомол на деле показал в XIII МЮД, что перед грядущей грозой он снова с винтовкой и оттого чеканный шаг по мостовым необычайно тверд сегодня.

И гудит упрямый шаг по мостовым. И идут с площади под громы оркестров и всплески песен 9 тысяч молодых орлят с железной волей и решимостью, всегда готовые к новым боям.

Не мало есть таких ребят,
Что шли с отцами вместе,
Кто подносил патрон, снаряд,
Горя единой местью.

Не мало, не мало! И молодые рабочие, спаянные солидарностью, отомстят за Энгеля, за Сакко и Ванцетти, и за первого организатора боевых сил под знаменами коммунизма—Карла Либкнехта.

Фед. Жиженков.

ИХ ПАРОВОЗ ПОЙДЕТ ВПЕРЕД.

МЮД в Канавине.

Сегодня немного потеплее. Ветра нет как вчера. А главное, солнце чуть пригревает. Хотя осеннее-сентябрьское солнце, но все-таки оно обогревает в безветренный ясный день.

Еще с десяти часов утра можно было заметить живость города. Один бежит в один конец, другой в другой.

Они спешат. Потому что одному к «Пролетарию», другому к «Гудку» и всем к *десяти*.

Площадь еще пуста. Разве только извозчик рысцой протрусит по мостовой или трамвайчик дзинькнет и уйдет. Но ближе к *одиннадцати* по одной из улиц доносилось на площадь:

... Мы мо-о-олодая гвардия
Раб-о-о-очих и крестьян...

Из другой улицы докатывалась барабанная дробь и рассыпалась по площади.

Из третьей, точно волны прибегали отрывки марша духового оркестра.

Наконец, из первой, из второй и из третьей показались колонны, за ними еще и еще.

На широкой тихой Вокзальной площади вдруг стало тесно и шумно. Рвутся лозунги, песни, марш.

Всю эту перемешавшуюся сутолоку прорывает голос с балкона:

— То-ва-ри-и-щи!...

Толпа пошевельнулась, колыхнула знаменами.

— XIII годовщина МЮД'а ставит перед нами новые задачи: каждый молодой пролетарий, каждый комсомолец, каждый пионер должны изучать военное дело, чтобы быть готовым к защите нашего советского строительства. Вторая наша задача—строить и закреплять тыл,—говорит Пиндюр.

От горбюро ю.-пионеров приветствует молодежь пионерка:

— Пионер, к защите советской страны будь готов...

— Всегда готов!—загудела толпа и от своего же гула подалась вперед накренная знамена. В ней чувствовалась крепость. Крепость и воля, которая свойственна молодежи.

Там на рельсах, у вокзала стоит убранный лозунгами и елью паровоз. Толпа двинулась туда, обступила паровоз с вагонами.

С паровоза тов. Николаев говорит:

В XIII годовщину МЮД'а этот паровоз мы передаем...—его лицо пылает жаром,—может быть этот паровоз когда будет нужно, пойдет на фронт.

ВСЕГДА ГОТОВЫ... БИТЬ ЧЕМБЕРЛЕНОВ.

В проведении МЮД'а у сормовичей были не только «ручейки», «легионы» и лес рук, как это обыкновенно пишется, но были и недостатки.

Так разрешите нарушить установившийся шаблон восхваления и *в начале* поговорить о недостатках.

Сормовичи могли бы провести XIII МЮД лучше, чем они его провели.

Сормово готовилось к МЮД'у, чтобы выйти всем в одной форме. Делалось все просто и живо.

Райком договорился с швейной мастерской на шитье полторы тысячи костюмов.

Сговорились в цене и райком сшил костюмы... себе.

А деньги ребят, собранные на костюмы, пролежали в райкоме. Впрочем нет. Один заказ сумел пробраться в мастерскую, но... но там не оказалось ниток для его шитья. В результате, ребята были кто в чем и... лишь милиционеры были в одинаковой форме.

ЗАБОТЛИВЫЕ СТОРОЖА И БЕЗЗАБОТЛИВЫЕ...

— У нас же сегодня праздник МЮД. Нам нужно в цеху собраться.

— Нас это не касается. Мы не предупреждены. И... часть комсомольцев расходилась по домам.

Об этом говорили мне ячейковые активисты Дюкин, Серов и другие.

— Все дело в том,—говорили они, что райком во-время не сумел договориться с охраной завода, чтобы она пропустила ребят в цеха.

САККО И ВАНЦЕТТИ.

В колоннах среди знамен—Сакко и Ванцетти.

Их головы нарисованы на большом и широком полотнище.

Широкий, об'евшийся кровожадный буржуа занял за ними весь фон.

Крупная надпись:

— Кровь Сакко и Ванцетти смоет мировая революция.

В этом знамени молодежь Сормова выразила всю ненависть к палачам лучших рабочих Сакко и Ванцетти и этим же знаменем сказала буржуазия, что эту пролитую кровь смоет, смоет обязательно мировая революция. И в речах ораторов говорилось это.

Говорилось, что сормовская молодежь первой пойдет на защиту советского государства и первой отомстит и за Сакко, Ванцетти, и за тысячи других измученных и казненных товарищей.

Недаром на зверскую физиономию мистера Чемберлена, нарисованную на фонаре, смотрят с такой ненавистью и желанием изуродовать, изорвать в клочья, чтобы не оставалось в памяти этого длинного носа и ненавистного монокля.

ВМЕСТЕ С СОРМОВИЧАМИ БИТЬ ЧЕМБЕРЛЕНОВ.

Говорили много, но никто не говорил так горячо, как молодой парнек из подшефной сормовичам Ковернинской волости.

— Наша молодежь надеется на хорошее руководство со стороны сормовичей. Мы же во всей строительной работе пойдем вместе с сормовичами, а когда на нас нападут, мы тоже вместе, нога в ногу пойдем бить буржуев.

На пути к международному юношескому дню.

(МЮД в Нижегородской губернии).

Начались приготовления к недели. По всем крупным организациям КСМ губернии создаются комиссии по проведению недели усиленной агитации и пропаганды и МЮД'а.

В состав комиссий входят представители партийных, советских и профессиональных организаций.

Еще до начала недели организации комсомола используют все возможности в целях пропаганды идей юношеского движения. В Сормове 24 августа комсомольцы ставят доклад о революционном движении юношества на собрании делегаток женотдела. Арзамасский Уком КСМ выделяет 5 товарищей для организационной работы по уезду. Он же вырабатывает инструкции о проведении недели и МЮД'а и рассылает их по ячейкам. Там же печатаются тезисы доклада для агитаторов на тему «МЮД», в количестве 600 экземпляров. Печается воззвание «Молодежь на свои боевые посты»—600 экземпляров. Издается очередной номер журнала «Авангард» (журнал Арзамасского Укома КСМ) с приложением к нему, посвященным МЮД'у.

С 29 августа, все организации РКСМ начинают проводить неделю. Производственные центры, города и села, глухие деревушки нашей губернии охвачены одной мыслью. Спаяны одной волей.

Вся трудящаяся революционная молодежь в это время отдает свои силы и способности в распоряжение одной организации,—имя которой—РКСМ и одной идеи,—имя которой—коммунизм. С 29 августа по 3 сентября устраиваются митинги, лекции, доклады. Организуются кружечные сборы и отчисления половины дневного заработка. Рабочая молодежь Кулебак постановила отчислить дневной заработок в фонд Коммунистического Интернационала Молодежи. Ставятся концерты, спектакли и вечера.

Устраиваются конференции рабочей и крестьянской молодежи. В Сергаче проводится экскурсия с научной целью. Комсомольцы ходили в железнодорожное депо и под руководством инженера осматривали паровоз.

4 сентября—Всероссийский массовый субботник молодежи. По губернии все ячейки проводят субботник, за исключая Кулебак. Там начался пожар леса, который угрожал целости завода и молодежь бросила свои силы на борьбу с огненной стихией.

В субботниках принимает участие масса беспартийной молодежи. Деревенская молодежь Семеновского уезда 4 сентября показала пример молодежи губернии. Всего по Семеновскому уезду устроено было 17 субботников. На субботниках работало 2.936 человек молодежи.

Далеко еще не полные цифры говорят, что произведена была следующая работа: построен дом бедной семье. Погружено и разгружено дров 17 вагонов. Поднято желездорожных путей на 60 саж. Выгружено 46 платформ песку. Заготовлено дров 400 саж. Произведены запашки и посев. Дети до 14 лет собирали шишки, чистили и украшали школьные помещения, нардомы, читальни.

Деревня проснулась и молодежь энергичным трудом пропагандировала идеи революции.

5 сентября юные пролетарии мира демонстрируют под лозунгами:

Да здравствует III Коммунистический Интернационал!

Да здравствует Юношеский Коммунистический Интернационал!

На помощь Советской России!

Долой угнетателей!

В 6 МЮД молодежь мира занималась подготовкой коммунистической революции, агитация за создание Красной гвардии, за вооруженную борьбу с буржуазией.

В день 5 сентября улицы городов, сел, деревень и рабочих поселков России и нашей губернии зацвели цветами революции—красными флагами. Молодые демонстранты под лозунгами:

Долой Врангеля! Долой польскую шляхту! с пением революционных песен массами двигались по панелям улиц. Вместе с приветствием, русская молодежь посылала молодым революционерам других стран материальную помощь.

Так прошел, впервые широко празднуемый у нас, Международный Юношеский День.

Решенные и нерешенные задачи.

Вл. Сарабьянов.

(К постановлениям пленума ЦК и ЦКК).

СССР представляет собою остров среди бушующей громады реакционного мира. Мировое черносотенство отражается и на СССР, результатом чего мы имеем разрыв сношений с Англией.

В такой обстановке очень важно правильно, трезво оценить силы революционной страны, борющейся за социализм в окружении капитализма. Очень важно дать правильную характеристику народного хозяйства, состоянием которого в большой степени определяется боеспособность государства.

Оппозиция не переставала кричать о тяжелом хозяйственном положении СССР, не уставала паникерствовать и насчет, якобы, недостаточности темпа индустриализации, и по поводу приостановившейся, будто бы, в своем росте зарплате и т. д., и т. д. Ответ в нашей прессе был дан по всем вопросам, выдвинутым оппозицией; но был дан по многим из них отдельными экономистами, хозяйственниками и вождями.

Ныне этот ответ мы получили от об'единенного пленума ЦК и ЦКК. Пленум же наше хозяйственное положение оценивает следующим образом.

Он прежде всего отмечает факт бескризисного развития хозяйства в течение текущего операционного года. Напомним, что (не говоря о годах военного коммунизма) не было ни одного года НЭП'а, который бы прошел без кризиса. Были кризисы топлива, оборотных средств, сырья и т. д., и т. д. В текущем году кризисов не было, хотя у нас не увеличилась посевная площадь под некоторыми специальными культурами, оборвалась связь с Англией и, кроме того, нам пришлось форсировать новое строительство и капитальный ремонт.

Надо также отметить, что бескризисность отнюдь не была спутником медленного роста народного хозяйства. Пленум указывает на увеличение продукции госпромышленности на 20—21 проц., сравнительно с прошлым годом, на повышение зарплаты за 9 месяцев на 11½ проц., сравнительно с теми же месяцами 1925—26 года, на крупные затраты по новому строительству и переоборудованию промышленности и транспорта, на значительное овладение рынком сельско-хозяйственных товаров, что было связано с заметным финансовым напряжением.

Можно, не рискуя нисколько преувеличить, утверждать, что указанные факты свидетельствуют о большом оздоровлении советского хозяйства.

Пленум ЦК и ЦКК отмечает еще ряд крупных достижений в текущем году. К ним относятся снижение цен на промтовары и на заготовительный хлеб, что позволяет усилить заготовки зерна и увеличить экспорт, одновременно насыщая деревню промтоварами, удешевленными в среднем на 9½ проц.

Очень существенен рост посевных площадей по специальным культурам после их сокращения в 1926 году; он облегчает положение промышленности в отношении сырья, а также открывает новые возможности экспорта.

Останавливается пленум и на активности нашего внешторгового баланса, выразившейся за 8 месяцев в сумме 102 милл. руб.; эта активность приобретает тем большее значение, что перед этим в течение двух лет баланс был пассивен.

Снижение цен повело к повышению покупной способности червонца, чему содействовал и активный баланс внешней торговли и выполнение госбюджета.

И как бы завершает это победоносное шествие советского хозяйства—вытеснение капиталистического сектора—социалистическим. Это вытеснение налицо и в промышленности, где государственные предприятия увеличили продукцию в большей мере, чем частные, и в торговле, где кооперация играет теперь первенствующую роль.

Констатируя ряд достижений, пленум ЦК и ЦКК обращает внимание страны и на те трудности, на те задачи, которые еще не решены, но которые должны быть решены. К ним относится недостаточно рациональное капитальное строительство. В течение последних месяцев в газетах печатались статьи, как о плохом проектировании новых предприятий, так и о дороговизне капитального строительства. Пленум нашел, что многие факты были указаны верно и что необходимо устранить недочеты из этой области нашего хозяйства.

Другая трудность заключается в слабом размахе жилищного строительства и его дороговизне. Нечего и говорить, что эта последняя в большей мере зависит от себестоимости строительных материалов, которая понижается очень медленно, как и себестоимость вообще промтоваров.

К большим трудностям пленум относит и безработицу, которая требует особых мероприятий, проводимых в настоящее время правительством, но проводимых не всегда так энергично и разумно, как следовало бы.

Из других задач, еще не решенных и требующих решения, отметим еще две: вправление кредита в русло, выгодное беднякам и середнякам деревни, и более сильное развертывание транспорта.

Пленум отметил как то, что действительно является слабым место в системе советского хозяйства, так и те достижения, которыми мы вправе гордиться, и которые суть результат плановой деятельности советского государства.

ОНИ ЛЮБЯТ СВОЕ ПРОИЗВОДСТВО

ЛУЧШАЯ ИЗ ПРОИЗВОДСТВЕННЫХ.

Сейчас «Павловская артель» лучшая из кооперативно-производственных артелей уезда и ее комсомольская ячейка одна из лучших производственных ячеек.

Не так еще давно ячейки при артели не было, артельная молодежь играла в карты, пьянствовала, дралась на кулачках, не интересовалась и не понимала задач артели, не чувствовала себя хозяином и говорила, что работает у Штанге, а не в артели. (Штанге один из видных работников промкооперации и организатор Павловской).

Ячейка из пяти человек организована в 1922 году. Над ней смеялись и смотрели как на молокососов, неспособных к большой серьезной работе.

На это комсомольцы ответили упорностью работы, раз'ясняли молодежи задачи артели и комсомола. Ребятам хотелось, чтобы ячейка была большой и крепкой и с первых дней работы основной задачей поставили улучшение труда молодежи в артели.

Шли года. Ячейка росла и крепла и к 1927 году пришла с числом членов комсомола в 60 человек (всего молодежи в артели 156 чел.). *Теперь ячейка имеет солидные успехи в работе и считается первой из кооперативно-производственных ячеек по уезду.*

Подготовка квалифицированной силы идет правильными формами обучения, имеется 2 бригады из 15 человек. Программа ученичества вырабатывается мастерами и ученической комиссией. Имеются платные инструктора. Рабочий день подростка бригадного и индивидуального ученичества 4—6 часов.

Заработная плата учеников и подростков в среднем 1 р. 5 к. в день.

Выпускаемая из индивидуального и бригадного ученичества квалифицированная рабочая сила, работая на производстве, себя оправдала, *артель на улучшение ученичества из прибылей в 1926 г. отпустила 9000 руб.*

Ячейка вместе с этим занимается вопросом вовлечения молодежи в производственную жизнь.

В прошедшую перевыборную кампанию 1926 года, в органы артели прошло 22 человека молодежи, из них 50 проц. комсомольцы. 2-е комсомольцев работают заместителями председателей комиссий и один председатель культурной комиссии, который умело поставил свою работу, 3-е комсомольцев работают на платной ответственной работе, 2-е зав. цехами и 1 зав. хозяйством.

Членам комиссий молодежи поручается проводить беседы, ревизировать полуфабрикат и т. д.

Из числа молодежи имеется 2 члена правления, из которых один платный комсомолец.

Комсомольской ячейкой об'явлена отчаянная борьба с прогульщиками, проведена широкая раз'яснительная работа, *проводились товарищеские суды над прогульщиками, зачитываются списки злостных прогульщиков и хулиганов на общем собрании молодежи, в стенной газете устроена галлерея прогульщиков с помещением каррикатур и фамилий.*

К злостным прогульщикам-комсомольцам ячейка принимала меры союзного взыскания вплоть до исключения, так, напр., *т. Мямлин, бывший цех-экономист, за хулиганские выходки в цеху был исключен из КСМ.*

В результате понижение прогулов.

Ячейкой ведется усиленная работа по вовлечению в производственные совещания, которые раньше молодежь не посещала совсем, сейчас 4 проц. молодежи посещают их.

Шип.

ЛУЧШИЙ МОДЕЛЬЩИК.

Если вы в Сормове в модельном цеху спросите, кто у них лучший работник из молодежи, вам, не задумываясь, покажут на комсомольца Бердышева.

Бердышев—один из лучших работников-модельщиков Сормовского завода.

Он безупречно исполняет свою работу, дисциплинированный и работоспособный.

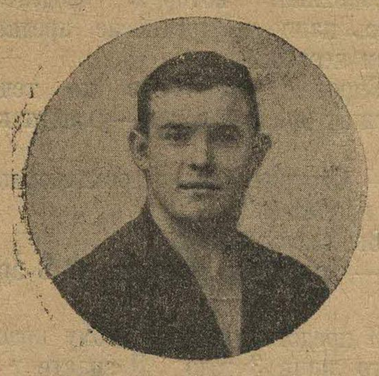

— Не за делом вы его не увидите,— говорят про него рабочие.—Он от верстака не отходит.

Бердышеву 21 год, работает в модельном цеху с 1920 года, но по работе уже догоняет отца, который на этой работе уже 30 лет.

Побольше таких ребят, любящих и уважающих свое производство, как Бердышев!

Н.

С ручной работы к моторам.

Молодежь активно участвует в производсовещаниях.

Большое внимание уделяет администрация центральных мастерских Канрика рационализации производства. Производственные совещания устраиваются по 6 и больше раз в месяц. **Молодежь в них принимает горячее участие. Вносит предложения, которые, в большинстве случаев, принимается.** За последнее время введено много улучшений. Сверлильные и токарные станки, которые раньше работали вручную, кустарным способом, теперь работают моторами. В литейном цехе, закладка чугуна и кокса, раньше производилась рабочими, которым приходилось носить на руках и то, и другое, теперь производится механическим способом, самотаской. Литье производится, пока, ручными ковшами, но предполагается поставить кран. На водокачке старые паровые машины, приводящие в действие насосы, заменяются электромоторами, которые будут работать Балахнинским током.

И экономят и труд облегчают.

На заводе «Новая Сосна» механизирована распиловка. Раньше уборка опилок производилась здесь работницами. Им приходилось выгребать из-под распиловочной машины опилки, насыпать их в мешки и на себе выносить из цеха. *Теперь же поставлен специальный лоток*, на который ссыпаются опилки. Он выдвигается и ссыпает их на подводу, которая и увозит их. Этим достигли экономии, как в деньгах, так и в рабочей силе. *Облегчен труд рабочих и работа безопасна, в то время, как раньше часто бывали случаи попадания под пилу.*

Там же поставлена *самотаска*, которая подвозит бревна к пилам для распиловки. Раньше бревна подвозились вручную, на плечах. На этой работе были заняты от 8 до 10 человек. Работа эта была очень тяжелая и отнимала много времени. С установкой самотаски, вместо десяти, работают только 2 рабочих.

Поднялась производительность и облегчена работа рабочих.

Эф. Гол.

Корпуса пароходов в дело.

Рациональное использование консервированных корпусов пароходов.

В текущем году, согласно предложения **производственной комиссии** Управления Внутренних Водных Путей Волжского Бассейна выстроены 3 брандвахты из железных корпусов бывших пароходов. Брандвахты предназначены для помещения рабочих землечерпательного каравана и построены по последнему слову техники и требований Инспекции Труда. Все они оборудованы читальнями, отдельными столовыми, банями, прачешнями, паровым отоплением, гигиеническими уборными и электроосвещением. Помещения большие, светлые.

Построение такого типа брандвахт у нас, на Волге является новинкой: с подобными удобствами, совершенным оборудованием и такой величины построены впервые.

Хорошие качества брандвахт, удобство их пользования и буксировки подтвердились на деле и Управление Водопутей вносит в смету будущего года постройку 6-ти таких же брандвахт.

Этой постройкой достигается рациональное использование консервированных корпусов пароходов.

Вик Суханов.

На 20 проц. больше.

В литографском отделении «Нижполиграфа» было необходимо пустить в декретный отпуск на август месяц всю работающую квалифицированную силу: от 7 до 10 разряда.

— Пустить в отпуск?.. А работать?.. Остановить литографию нельзя!.. 20 заказов надо выполнить.

— Ладно, пусть это время работают комсомольцы.

Решали вопрос в дирекции.

Оставить 20 заказов на месяц было невозможно. Не пускать рабочих в декретный отпуск также невозможно. Нужно было найти выход. Выход единственный: оставить комсомольцев во всем отделении—у машин и станков под руководством завед. Князева.

Князев встал к одной из машин и гордясь выкрикивал:

— Во как я... С комсомольцами!..

А комсомольцы шопотком с уха на ухо:

— Нажмем?..

— Нажмем!..

Конец августа показал, что комсомольцы «нажали» и выработали на 20 проц. больше, чем вырабатывала квалифицированная сила.

Алек.

Начинается пионерский смотр.

Что покажет на смотре нижегородская пионерия.

Обеспечить успех большого дела!

(От редакции «Молодой Рати»).

С 1-го сентября должен начаться смотр. Но до сих пор ни в редакции, ни в губбюро юных пионеров материала смотра, материала о достижениях в работе, хороших начинаниях—почти нет.

На местах запоздали с подготовкой, Представители районов на заседании губбюро юных пионеров в конце августа информировали, что подготовка только ведется, а кое-где только начинается. А ведь с 1-го сентября смотр должен начаться и пойти во-всю.

На местах, по отрядам, подготовка плоха. А сверху, из районных руководящих органов, нажимают недостаточно. Нужен неослабный контроль, постоянная проверка работы на местах. Вот такой проверки, необходимой для успешного проведения смотра, тоже нет.

При таком положении вещей смотр или затянется, пройдет вяло, или совсем может сорваться.

Надо это понять и немедленно надо устранить те недостатки, которые были допущены. Надо немедленно сделать все возможное, чтобы обеспечить успех смотра. Смотр, это—такое важное дело, имеющее такое большое значение, что невнимательное, небрежное отношение к его проведению—просто безобразие.

Редакция обращается ко всем организациям комсомола, ко всем бюро юных пионеров, ко всем вожатым, ко

всем отрядам, к самим пионерам и их родителям: давайте материал, пишите о плохом и хорошем в работе, выявляйте достижения в работе! Покажите будни отрядов, покажите, чего добилась пионерия и как она этого добилась.

Мы ждем материала! И мы ждем, что все организации, от которых зависит успех смотра, сделает все возможное для его обеспечения.

РЕДАКЦИЯ «МОЛОДОЙ РАТИ».

КАК ГОТОВЯТСЯ К СМОТРУ РАЙОНЫ И УЕЗДЫ.

ГОРОДСКОЙ РАЙОН.

Вопрос о пионерском смотре проработан с пионерским активом и на семинарии вожатых. Создается смотровая комиссия, которая будет руководить проведением смотра в районном масштабе. *Райком и райбюро не проверяли еще, как в отрядах проводится эта работа.*

КАНАВИНО.

Вопрос об участии в смотре проработан на семинариях вожатых и на совещании актива пионеров. *Материал еще не поступал.* Однако, райбюро имеет сведения, что некоторые отряды готовятся, например, железнодорожная база.

БЕРЕГ.

Подготовка к смотру в отрядах началась. Создана районная смотровая комиссия. Вопрос о смотре обсуждался на семинарии вожатых, но с активом еще не проработан.

НИЖУЕЗД.

Вопрос о проведении смотра обсуждали на уездном бюро ю.-п. Создана уездная смотровая комиссия. Написали товарищеское письмо о необходимости подготовки к смотру и разослали по отрядам.

Как будет проводиться смотр.

Кроме смотра в центральной печати, на местах проводится смотр местной пионер-организации.

ЗАДАЧИ СМОТРА.

1) Выявить, какие основные достижения имеются в данных пионер-организациях, способствующие оживлению всей пионер-работы.

2) Ускорить темп оживления пионер-работы в отрядах.

3) Вызвать оживление в тех отрядах, в которых его нет.

КАК ЕГО ПРОВОДИТЬ.

На местах создаются комитеты смотров в составе представителей компартии, комсомола, бюро ЮП, ОНО и редакции местной газеты. Комитет смотра руководит всей работой и по окончании, дает свое заключение, кому и какие дать премии.

Необходимо организовать общественное мнение,—проработать вопрос о смотре с пионер-вожатыми, в отрядах и звеньях.

ЧТО ИЗУЧАТЬ.

Местные комитеты смотра должны выработать основные темы, по которым, главным образом, должен пойти смотр. Особое внимание надо обратить на изучение следующих вопросов:

а) Досуг детей.
б) Трудовая и техническая работа.
в) Общественно-полезная работа.
г) Руководство и работа с детским активом.

Изучая все эти вопросы, нужно отметить моменты:

а) самодеятельности;
б) красочности (примерный перечень вопросов прилагается).

КАК ИЗУЧАТЬ.

Очень часто нашими руководящими органами не учтены все достижения пионер-работы, иногда отряды сами недооценивают свои же достижения и описание опыта своей организации практикуется редко, в силу чего многие достижения не были отмечены. Поэтому, надо подобрать группы т.т. из среды партийцев, комсомольцев и пионерработников, для изучения имеющихся достижений. Эти обследователи должны собрать возможно более всесторонний материал. Надо собирать больше фактического материала. (Напр., описывая хороший лагерь,— собрать цифры о том, сколько ребята прибавились в весе). Желательно собрать опыт общественных и советских организаций об изучаемом достижении (напр., благодарность ККОВ за помощь в уборке хлеба, постановление схода об участии пионеров в борьбе с сусликами). Помимо описания и фактов, нужно дать ряд художественных картинок, рисующих процесс работы, привлекая к этому пионеров, учителей и др.

РЕЗУЛЬТАТЫ СМОТРА.

В результате смотра должны быть выявлены все пути и формы оживления пионерработы.

Наиболее ценный материал надо сосредоточить в сборниках или сводках местных организаций.

Сборниками, сводками, обобщающими статьями и докладами должны быть подведены итоги смотру и копии этих материалов должны быть пересланы в ЦБ ЮП.

Более подробные сведения можно найти в «Комсом. Правде» от 17 августа.

До конца приема подписки на „М. Р." осталось четыре дня.

Подписался ли ты?

Первенство Москвы по легкой атлетике.

На снимке—всесоюзный рекорд—прыжок в вышину с разбега—Е. Ивановой (пищевики)—1 метр 43 сантиметра. В кружке—портрет Ивановой.

Что читать.

Книга о фашистах.

ТРАУГОТ ЛЕМАН. БЕЛАЯ ЧУМА. Изд. «Мол. Гвардии», 1927 г. 230 стр. Цена 1 р. 35 коп.

Всякий комсомолец не раз читал о подпольных террористических организациях фашистов в буржуазных странах Запада. В Германии они свили особенно крепкое гнездо, и с благословения правящего класса жестоко расправляются с деятелями рабочего движения. Об этом все читали в газетах, слышали в докладах, но очень немногие отчетливо представляют себе, насколько велико значение и влияние фашистских убийц.

Книжка Траугота Лемана приоткрывает завесу над их деятельностью.

В форме уголовного т. н. «криминального» романа,—благодаря чему книга читается с захватывающим вниманием и неослабевающим интересом,—автор знакомит читателя с героями тайного фашизма и их омерзительными подвигами. Автор не коммунист, но тем не менее его книга правильно рисует ожесточенную борьбу классов в современной Германии, и вполне может быть использована для политического воспитания немецкого рабочего. В еще большей степени она пригодится русскому читателю, знакомому с жизнью Запада лишь по наслышке.

Шпация.

Для низового активиста.

С. ШОР и М. РАФАИЛ.—АГИТПРОПРАБОТА ФАБРИЧНО - ЗАВОДСКОЙ ЯЧЕЙКИ. «Мол. Гвардия», 1927 г. 131 стр. Ц. 65 к.

Нельзя сказать, чтобы на эту тему не хватило литературы, но в то же время вполне уместно и появление рецензируемой книжки. У ней есть то неоспоримое преимущество перед другими, что она рассчитана не на квалифицированного союзного активиста, а на самого низового ячейкового агитпропработника, еще не освоившегося со своей работой.

Наиболее подробно разработаны главы об учебе комсомольца (политшкола и самообразование), достаточное внимание уделено и работе юнсекции клуба, агитации в цеху и задачам агитколлектива. К сожалению, оставлен в стороне ряд других важных отраслей пропагандистской работы, например, печать. Как раз ячейковый уполномоченный по печати особенно нуждается в указаниях, а найти негде.

Как достоинство книжки, необходимо отметить использование материалов ячейковой работы, газет, совещаний и приложенные к каждой главе указатели литературы для дальнейшего чтения.

Для городских политпросветчиков книжка окажется очень кстати.

А. Б.

Ф. Э. Дзержинский.

Бюст Ф. Э. работы скульпторши С. Лебедевой.

В ярмарочном зверинце.

Он ласкает ее нежно, что никак не вяжется с его солидной милиционерской фигурой, шепчет:

— Бим-Бомушка, Бим-Бомка, ну, что ты, что с тобой.

Бим-Бомка сердится, отшвыривает его палец и сердито урчит.

Милиционер пальцем гладит ее по голове, потом протягивает ей от кобуры револьвера шнур. Маленький павиан, с далекого острова Явы, изменяется, хватает шнур и весело начинает дергать его.

Сейчас сеанс начинается, шепчет удовлетворенный милиционер, указывая на расходившихся обезьянок.

Сеанс действительно начинается.

— Зачем ходить в цирк, удивляется сосед, когда в нем не увидишь такой акробатики, которую проделывают здесь наши четырехногие предки, совсем незачем.

Впрочем, вас отсюда по течению утащат прямо в конец—утащат к зебре.

— Смотрите, какая восхитительная? Не правда-ли?

Вы соглашаетесь.

— Таких бы лошадок, а? В армию, а?

И представьте себе этому красавцу всего лишь 3 года. И знаете у него имя такое чудное «Ромело». Это, знаете, напоминает, что-то римское, вроде Ромео. Вы понимаете меня?

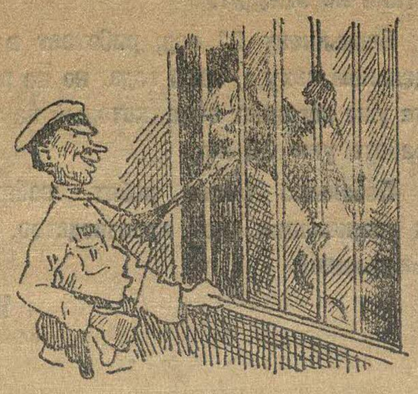

Приходится не только понимать, но и скорее утечь от этого словоохотливого соседа, который будет говорить во все время вашего пребывания в зверинце, пока вы свободно вздохнете по выходе на Бразильской площади. Такие соседи бывают.

— Папочка, а верблюд не укусит?

— Нет, дочка, он только ограничится тем, что заплюет тебя.

Этого успокоения для «дочки» хватает и она старается лицезреть верблюда дальше, чем с почтительного расстояния.

Мир и спокойствие зверинца методично нарушается почти каждые 3 минуты.

Это ревет львица. Она ревет долго, надрывисто. Тогда бросаются к ней те, кто платил 75 копеек. Стоят перед железными прутьями, а за ними львица, растопырив мощные лапы, ревет.

Глазами большими смотрит в упор и животно открывает рот.

Вопьется эта красивая и чертовски сильная львица в прутья. Перегрызет их львиными своими зубами, разбросает лапами и как мышей передушит этих тщедушненьких двуногих зверей, собравшихся перед клеткой.

Но это фантазия. Прутья крепки, а эти мыши, извините за выражение, платили по 75 копеек совсем не для того, чтобы их передушила львица. Да и не такие романтические времена, чтобы львицы людей душили. Поэтому и стоят перед клеткой, хотя и с уважением к ее львиному происхождению,

но совсем без боязни. И какой-то долговязый юноша, похожий на старого семинариста, тыкая пальцем в прутья,

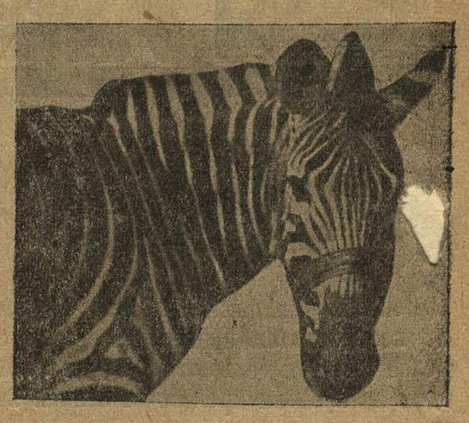

лаконически и не допуская возражений, заявляет:

— Се лев, а не собака.

Впрочем, ему никто не противоречит. По всей вероятности соглашаются.

В угловой клетке заснули два дикообраза. Они с'ежились и не обращают внимания на зрителей. Железный прут вспугивает их. Они заметно растут, иглятся, делаются большими, взъ[illegible]ными и, как металлической погремушкой, угрожающе гремят огромными иглами.

Ходят от клетки к клетке, стараясь придерживаться каталога, в котором самым внимательнейшим образом зарегистрированы все эти насекомоядные, плотоядные и млекопитающиеся под 52 номерами.

Ходят, перебегают, и регулярно, невозмутимо ревет львица, бегают по трапециям обезьянки и в клетке рядом с львицей, совершенно игнорируя ее, безразлично валяется «Мишка».

Я ухожу, но мой карандаш пропал, его утащила «Макака».

Виктор НИК.

Уголок смекалки.

Ребус № 7.

Ребус № 6 решается так: МЮД — день смотра боевых сил революционной молодежи.

Беляев И. и В. Гусев (с. Кемля), М. Игнатьев (город), В. Суханов (Берег), Ф. Викулов (с. Бор), Юргенсон и Беляков (Канавино), В. Зацепин (город), А. Антонов (город), Ник. [illegible]геев (Берег).

Добавочный список решивших ребус № 5: Л. Стайцов (Безводное), К. Поздняев (Канавино).

НА ЮГ.

Юр. Леонтьев.

(Путевые заметки отпускника).

В Судак—дом отдыха МВО, трудно попасть в августе.

— Нет мест; куркарт не выслали,—вот обычный ответ на запросы дивизий. А на юг тянет. После долгого прикидывания бюджета двигаюсь в Сочи.

***

В нашем вагоне едут разные пассажиры. Одни семейные—эти сняли дачу под Сочи и едут с неизменным спутником—примусом. По дороге семейные питаются колбасой, купленной еще в Москве, вареной курицей, много спят и серьезно изучают путеводитель. Одинокие питаются от станции до станции, поглощая всю появляющуюся у станции зелень. Интересно наблюдать встречу двух поездов: Московского и Кавказского. «Бледнолицые москвичи»—радость продавцев мальчишек: они не торгуясь, скупают зеленые груши, помидоры, огурцы; а «кавказцы», т.-е. люди уже побывавшие на курорте черны, ленивы и равнодушно смотрят на окружающую природу и людей.

***

В Харькове из-под нашего вагона вылезли два беспризорника. Между ними и сыном командира завязался разговор:

— А ты где едешь?

— На буферах.

— Эх!—завистливый вздох вырывается из груди белокурого мальчика, но он решает показать и свою удаль.

— А стрелять ты умеешь, у папы наган есть?

— Сопри, тогда увидишь.

Звонки и беспризорники вновь под вагоном.

***

Мелькают хутора. Шире становится степь с ее желтыми подсолнечными полями, бесконечными баштанами. Здесь свой табак, но нет бумаги и мальчишки сопровождают поезда криком:

— Газет, газет...

Станция Матвеев-Курган. На высоком холме братской могилы строится памятник, простой, кирпичный памятник. Это готовятся к десятой годовщине Октября.

Не пытайтесь узнать о том, кому он ставится, у толстого буфетчика, этот сначала машинально ответит: «поезд стоит семь минут», а при повторном вопросе недовольно отмахивается: «Кто его знает!». Зато, если есть время и хотите услышать о подвиге 25 героев-курсантов, обратитесь к стрелочнику Митричу, который бесхитростно об этом расскажет.

***

Все чаще и чаще вдоль полотна трещат тракторы. Чувствуется, что медленно, но верно страна идет по пути индустриализации, но вместе с тем чувствуется и наша бедность, когда за трактором нефть для него везется на паре быков, далеко отстающих в степи.

***

В Туапсе прибыли утром. Курорт ощутим по прейскуранту в буфете, где под пальмой, растущей уже прямо в почве, стакан дрянного кофе 60 коп.

Разбрелись спутники 3-дневного пути. Кто ждет поезда, кто отправился на пристань. Станция забита туристами с неизменными бамбуковыми тростями, черенками пальм в горшке (подарки), возвращающимися обратно на север. Нужно отметить плохую заботу о них, многие уже по 3 дня не могут сесть в поезд.

Но вот дачный вагон увлекает нас вдоль лазурного моря. Едет интересная публика. Вот нижегородский адвокат, весом на сто слишком кило, с ним: жена, слуга, собака, попугай и кошка.

В двадцатый раз этот нервный «господин», заикаясь и захлебываясь отвечает, что провоз «Каро» (собаки) стоит ему 35 рублей,—это по тарифу мягкого вагона»... Попугай кричит, кошка забилась в угол.

Это одна половина вагона.

В правый угол другой половины на одной из остановок сели две личности «актерского вида», шумно споря:

— Нет, ты скажи, как ты смотришь на Скрябина, Шопена?!...

Разговор идет как будто бы на высокие материи, но втянув в разговор постороннего, они с пафоса внезапно переходят:

— А нет ли у вас рубля денег, я дома деньги оставил.

— Постоянно ездят,—ворчит кондуктор и громко добавляет:

— Пассажиры, в тунелях смотрите за вещами...

Все недоверчиво смотрят на только что севших.

Черный мрак и едкий дым. Это первый туннель. В вагоне тихо, только трещит кукуруза на чьих-то зубах. Руки нервно теребят ремни портпледа.

Поезд идет быстрее. Из-за угла, весь в зелени вырвался Сочи. Шум авто и крики извозчиков встретили нас на вокзале.

Мы в Сочи.

Москва—Сочи.

Поправки.

В прошлом № «М. Р.», в статье «Социалистическая рационализация» получился пропуск. В предложении «Чем социал. об-во и отличается от капиталистического, так это, главным образом, развитием производительных сил, *нужно добавить*, на основе новых социалистических производственных взаимоотношений.

И дальше.

Написано—социалистич. об-во будет об-вом с *небольшим* развитием производительн. сил; надо читать—*с наибольшим* развитием производительных сил.

Отв. редактор **Фед. Бородин**

Гублит № 457. «НИЖПОЛИГРАФ», Варварка, 32.