ЦЕНА 3 КОП.

ПРОЛЕТАРИИ ВСЕХ СТРАН, СОЕДИНЯЙТЕСЬ!

5 ИЮЛЯ 1930 Г. СУББОТА № 153 (308)

ЛЕНИНСКАЯ СМЕНА

ЕЖЕДНЕВНАЯ ГАЗЕТА НИЖЕГОРОДСКОГО КРАЕВОГО КОМИТЕТА ВЛКСМ

ГОД ИЗДАНИЯ 2-й

XVI С'ЕЗД ВСЕСОЮЗНОЙ КОММУНИСТИЧЕСКОЙ ПАРТИИ (БОЛЬШЕВИКОВ)

ОТЧЕТ ЦКК—РКИ

Доклад тов. Орджоникидзе

(Из дневника заседания с'езда за 2—3 июля)

Тов. Орджоникидзе начал свой доклад с указания, что период от XV до XVI с'езда был периодом величайшей борьбы за дальнейшее развитие нашего народного хозяйства. За этот период со всей решительностью встал вопрос о дальнейших путях развития нашего сельского хозяйства, о переводе его на социалистические рельсы, о создании крупного колхозного сельского хозяйства и о ликвидации кулачества как класса, на основе сплошной коллективизации.

Все это поставило перед партией вопрос о еще более высоких темпах развития нашей промышленности.

— В своей работе,—говорит Орджоникидзе,—мы ставили целью изыскать в нашем народном хозяйстве те резервы, которые у нас имеются, и обнаружении которых поможет партии еще шире развертывать социалистическое строительство, еще сильнее развивать взятые темпы.

Докладчик останавливается на отдельных отраслях народного хозяйства, которые были в поле зрения ЦКК—РКИ. (Капитальное строительство, металлургия, судостроение, хл.-бум. пром., хлопок, нефтяная пром., транспорт и др).

Остановившись на вопросах импорта, а также на ряде других отраслей народного хозяйства, где всюду обнаружены и обнаруживаются скрытые резервы, т. Орджоникидзе заканчивает первый раздел своего доклада следующими словами:

Борьба за режим экономии, борьба за полное использование старого оборудования, борьба за его рационализацию — является первоочередной задачей. Все силы должны быть направлены на то, чтобы строительство фабрик, заводов, станций и дорог было не только похоже на американское, но чтобы оно являлось образцом и для Америки. Мы должны добиться максимального использования нового оборудования. Необходимо с еще большей силой бороться со всеми недостатками и с беспроектностью в капитальном строительстве, с медленными, обломовскими темпами работы, с дороговизной строительства и с недостаточной его эффективностью.

Мы должны добиваться мировых рекордов по высокому уровню производительности, по низкому уровню себестоимости, памятуя, что ни в одной капиталистической стране нет для этого таких благоприятных условий, какие имеются у нас. Работа ЦКК—РКИ должна и впредь проходить по линии проверки того, как все эти задачи воплощаются в жизнь.

Вы знаете, товарищи, — говорит Орджоникидзе,—что для выполнения величайших задач, стоящих перед партией, нам необходимо иметь соответствующий инструмент — аппарат. Достижения за истекший период в области укрепления нашего аппарата есть, но они по сравнению с теми требованиями, какие пред'являются к аппарату, малы, ничтожны. Аппарат наш дорог, бюрократичен, неуклюж и громоздок. То, что вчера казалось необходимым и неизбежным, сегодня становится излишним, а подчас и помехой, тормозом на пути нашего продвижения вперед.

В подтверждение этого т. Орджоникидзе приводит ряд примеров. Например, в капиталистической стране акцизная система является неот'емлемой частью всей системы управления, у нас же абсолютно нет никакой надобности в этом. Нет, например, надобности в такой вещи, как бандероль, а между тем из-за этой несчастной бандероли пришлось вести форменную войну. Дело, конечно, вовсе не в том,

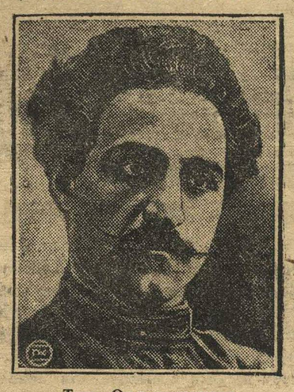

Тов. Орджоникидзе.

что бандероль снимается, а в том, что снимается целое звено налогового аппарата, уменьшается его стоимость и устраняется ненужная переписка и отчетность. В результате этого одного мероприятия, аппарат Наркомфина имеет сейчас 200 акцизных чиновников, вместо 3.478 в 1926 году.

Почти то же самое мы имеем и с налоговой системой. До последнего времени налоговая система копировалась почти целиком со старой, довоенной налоговой системы, в высшей степени сложной.

ЦКК—РКИ совместно с Наркомфином разработала ряд мер к упрощению налоговой системы. У нас сейчас будет только 2 налога. От этого мероприятия налоговый аппарат становится прост и стоимость его гораздо дешевле. Еще три года назад приходилось вести жестокую борьбу за изменение всей нашей кредитной системы. После долгих боев и этот вопрос получил разрешение. Принято решение — итти к единому банку. В результате, мы имеем такое положение: на 1 октября 1926 г. у нас было 1.175 банковских единиц, а на 1 апреля этого года стало 764 единицы; сокращение получилось на 411 единиц, или на 35 проц.

Подробно остановившись на правах сельсовета, в связи с ликвидацией округов и на сельском бюджете, а также на торговом аппарате за границей, тов. Орджоникидзе перешел к характеристике личного состава нашего соваппарата.

Мы до сих пор,—говорит Орджоникидзе,—не имеем хорошо разработанных данных о социальном составе работников соваппарата. Но нет особенной надобности говорить об этом, так как известно, что большинство работников соваппарата не из рабочих. Однако, есть следующие характерные данные, которые свидетельствуют, что высший управленческий персонал на 76—80 проц. состоит из коммунистов и на 30—50 проц. из рабочих. Но если дальше итти, то мы убеждаемся, что, например, оперативно-руководящий персонал и так называемые научные работники и специалисты в своей среде имеют чрезвычайно мало коммунистов и рабочих. Следовательно, внимание партии должно быть обращено на улучшение состава работников двух последних категорий.

Касаясь чистки, докладчик говорит, что задача очищения аппарата от чуждых и бюрократических элементов—впереди. Чистку прошло лишь 400.000 служащих. Отрадным является тот факт, что чистка превратилась не только в проверку людей, но и в подробное изучение работы всего аппарата. Из 400 тыс. служащих, прошедших чистку, вычищено 51 тыс., или 11 проц. По первой категории вычищено 11 тыс., по второй—21 тыс., по третьей—13 тыс., вне категории — 4 тыс., и наложено различного рода взысканий на 6 тыс. Уже в процессе чистки оказалось возможным произвести значительное сокращение и упрощение некоторых органов (Мосфинотдел, Центросоюз, Наркомфин, НКПС, ВСНХ РСФСР, Наркомзем, Наркомторг, Наркомпрос и т. д.). Это сокращение и упрощение дало огромную экономию в средствах.

В связи с чисткой аппарата, по-иному встал вопрос о выдвиженчестве. Если раньше рабочих прямо с завода направляли в аппарат, то теперь рабочий идет в аппарат в процессе непосредственного участия в чистке этого аппарата. Однако, до сих пор количество выдвиженцев совершено ничтожное. Во время чистки оно выросло с 2 проц. до 6 проц

После оценки существующей практики шефства заводов над госаппаратом т. Орджоникидзе перешел к подробному анализу стоимости советского аппарата

Подробно касаясь вредительства в нашем народном хозяйстве, докладчик между прочим сказал:

Борьба с бюрократизмом сейчас ставится по-иному. Если мы раньше говорили: лучше и вежливей обращайтесь с посетителями, устраняйте волокиту, то теперь наряду с этим мы заявляем: самым злостным и вредным бюрократом является тот, кто не выполняет честно и аккуратно решений партии и правительства. С такими бюрократами, кто бы они ни были, какие бы они ни имели заслуги в прошлом, мы должны расправляться беспощадно.

Тов. Орджоникидзе переходит к третьему разделу своего доклада, к состоянию партии.

Говоря об итогах чистки партии, докладчик сообщает, что из проверенных полутора миллиона коммунистов исключено 130.000, или около 10 процентов, в то время как в 1921 г. было исключено 30 проц. Добровольно и механически выбыло во время нынешней чистки около 18.000. Таким образом, убыль выражается, примерно в 149 тысяч человек. В числе исключенных рабочие составляют 7,5 проц. по отношению ко всем коммунистам-рабочим, крестьяне — 18,5 проц. по отношению ко всем коммунистам-крестьянам, служащие и прочие—18,9 проц. по отношению ко всем коммунистам-служащим. Чистка проходила при огромном участии рабочих масс. В результате чистки неизмеримо вырос авторитет партии, что подтверждается тем, что за этот период вступило в партию 600.000 рабочих от станка.

ЦКК прекрасно понимал,—продолжает докладчик, — что выполнение всех задач, стоящих перед партией, требовало безусловного единства рядов пролетарского авангарда, ЦКК вместе с партией вела борьбу с троцкизмом и правыми оппортунистами. Как троцкизм, так и правая оппозиция, в настоящее время разгромлены.

Давая исчерпывающую характеристику теперешней позиции Троцкого, тов. Орджоникидзе на основании документов приходит к выводу, что правые мало чем отличаются в своих нападках на партию от контрреволюционного Троцкого.

Троцкий,—говорит Орджоникидзе,—травил и травит т. Сталина. Травили Сталина и правые элементы. Они обрушивались на Сталина так же, как обрушивается и Троцкий.

Борьба против Сталина—это есть борьба против генеральной линии партии, лучшим проводником которой является тов. Сталин. Партия говорит: Ленин дал нам хорошего ученика, мы его поддерживаем и любим, потому что он ведет нашу страну и нашу партию к победе социализма.

Мы делаем все, — продолжает Орджоникидзе, — для того, чтобы сохранить т.т. Рыкова, Бухарина, Томского и Угланова. Однако, они отвергли все наши предложения. Но теперь, через полтора года, им пришлось выступить на с'езде и признать свои ошибки. Больше того, лидеры правых очутились в таком положении, что сколько бы они теперь не каялись, им все равно не верят, и прав с'езд, когда он относится к этим товарищам с недоверием.

Отмечая огромную работу ЦКК в области защиты ленинских позиций партии, т. Орджоникидзе, под шумные, продолжительные аплодисменты с'езда, заканчивает свой доклад следующими словами: «ЦК боролась за единство нашей партии, она и впредь должна бороться за укрепление наших рядов на основе марксизма-ленинизма. Как бы ни третировали троцкисты и правые оппортунисты ЦКК, она и впредь будет выполнять заветы Владимира Ильича, всегда и всюду, невзирая на лица, стоять настраже единства нашей партии. Малейшей попытке подорвать единство партии, с чьей бы стороны это ни исходило—или со стороны «левых» фразеров, или со стороны правых оппортунистов.—ЦКК, как и вся партия, должна давать самый сокрушительный отпор».

XVI ПАРТС'ЕЗД. На снимке: т. Калинин направляется на заседание с'езда.

ОРГАНИЗАЦИОННЫЙ ОТЧЕТ ЦК ВКП(б)

ДОКЛАД ТОВ. КАГАНОВИЧА*)

(Окончание. Начало см. в № 152)

Повышение идейно-теоретического уровня членов партии

Мы должны упорно работать в дальнейшем над под'емом идейно-теоретич нейшем над под'емом идейно-теоретического уровня партии.

Мы имеем большой охват сетью партпросвещения членов и кандидатов партии, комсомольцев и беспартийных. Мы имеем в текущем учебном году 1.100.000 чел., охваченных сетью партпросвещения, или рост за 3 года на 42 пр. 40% слушателей этих школ составляют беспартийные. Кроме низовой сети партийного просвещения у нас есть целый ряд форм среднего и высшего политического образования, как, например, кружки текущей политики, предметные кружки, вечерние совпартшколы и комвузы, а для партийного актива созданы, наряду с вечерними и заочными совпартшколами и комвузами, заочные курсы марксизма, заочная консультация ИКП и летние курсы переподготовки.

В системе работы еще много недостатков. В частности, один из серьезнейших недостатков—это малое внимание, уделяемое партийными организациями вопросам комплектования школ. К другим недостаткам относятся: текучесть пропагандистов, качественно низкий уровень пропагандистов, неблагоприятные условия работы в партийных школах (плохие помещения и т.д.), но, главным образом, все еще слабое внимание низовых партийных организаций к работе сети.

Очень много внимания было уделено ЦК работе с партийным активом.

Наша партия в целом и каждый член партии в отдельности идейно выросли и закалились на основе широко развернутой самокритики и внутрипартийной демократии, на основе борьбы на два фронта, за генеральную линию партии.

Активность и самодеятельность членов партии и рост кадров

Наиболее ярким показателем роста идейно-политического уровня членов партии является рост активности партийных масс. Этот рост активности партийных масс нашел свое наиболее яркое выражение в ходе перевыборов парторганов. За отчетный период были проведены 4 кампании по перевыборам парторганов. Активность партмасс все время держится на очень высоком уровне, неуклонно возрастая, как в отношении посещаемости перевыборных собраний, так и в отношении активного участия партийцев на собраниях.

Еще более ярким показателем активности служит рост выступлений по отчетным докладам на перевыборных собраниях. При выборах в парторганы выдвигается кандидатур в 3—4 раза больше, чем требуется, кандидатуры подробно обсуждаются, причем в большинстве своем парторганы отказались от предварительного выставления кандидатов. Конечно, этот рост активности не означает того, что у нас нет уже так называемого партбалласта, пассивности. Не случайно во время чистки было исключено 32.000 чел. за пассивность. ¼ партийцев на производстве еще не вовлечена в соцсоревнование. И задача наша состоит в том, чтобы поднять активность партийцев на еще более высокий уровень.

За период между XV и XVI с'ездами партия имела не только крупный рост кадров, но и качественное их улучшение, увеличение в них пролетарского ядра, систематическое обновление их состава и привлечение к руководству партийной молодежи. Труднейшие задачи, которые приходилось партии разрешать за отчетный период в условиях острой классовой борьбы, производили естественный отбор, отсев небольшой части неустойчивых элементов, большевистски закалив основные кадры в их борьбе на два фронта за партийную линию.

Самокритика как орудие борьбы с бюрократизмом и с нарушителями внутрипартийной демократии

Развернувшаяся самокритика сыграла крупнейшую роль в деле очищения рядов партии и ее кадров от всего гнилого, бюрократического, разложившегося. Отчетный период именно характеризуется мощной волной под'ема и развертывания самокритики. Самокритика была направлена, в первую очередь, против элементов разложения и бюрократизма. Самокритика была направлена против недостатков в практической работе. Самокритика была направлена против оппортунизма и ревизионизма в рядах нашей партии. Ни одна партия в мире не позволяет себе столь решительно и открыто перед всем народом, перед всем миром вскрывать свои недостатки, как это делала и делает наша партия. Я должен сказать, что наша печать сыграла здесь крупнейшую историческую роль. Она не только писала о том, что уже вскрылось помимо нее. Наша печать стала крупнейшим фактором вскрытия гнойников и недостатков в нашей практической работе.

Самокритика гигантски повысила активность масс в их борьбе с классовыми врагами. Уже, по данным НКРКИ, вычищено из госаппарата более 30 тысяч человек. Но было бы глубоко неправильно, если бы мы успокоились на тех положительных итогах, которые мы имеем. Мы имеем, прежде всего, отставание при реализации предложений рабочих, при их практических замечаниях. Это одно из самых узких мест в развитии самокритики. Мы имеем иногда критику вхолостую в ряде мест и предприятий. Люди критикуют, а проведение в жизнь их замечаний и указаний протекает крайне слабо. Практически проводить в жизнь предложения и указания рабочих и партийных масс,—в этом в данный момент гвоздь дальнейшей успешности развертывания самокритики. ЦК боролся не только с явными гнойниками, но проводил и огромную работу по борьбе с элементами, способствующими созреванию этих гнойников. За отчетный период был снят ряд людей и Центральным Комитетом и местными организациями; было снято около 1.000 человек в различных организациях, за бюрократизм, зажим самокритики, за нарушение внутрипартийной демократии, за безобразное отношение к массам и т. д. Большое количество людей ушло с партийной работы, так как оказались неприспособленными к новым задачам. У нас часто, когда говорят о смоленщине, артемовщине или астраханщине, понимают под этим делом исключительно наиболее яркие, разительные факты разложения и гниения. Но, анализируя глубоко причины нарывов, ЦК выделял и обращал внимание парторганизаций на то, что эти язвы и нарывы являются уже следствием и что причины их кроются, прежде всего, в отрыве масс, в зажиме самокритики, в низком культурном уровне руководящих кадров, в засилии чуждых элементов, в слабом выдвижении рабочих, в кумовстве, семейности и т. д. Артемовщины, астраханщины, смоленщины может и не быть, но элементы, способные породить астраханщину, есть и в других организациях. Поэтому мы не должны допускать того благодушия, которое иногда наблюдается. Надо в повседневной работе бороться со всеми недостатками, которые имеют место в ряде наших партийных организаций.

Самокритика и внутрипартийная демократия в борьбе с оппортунизмом за генеральную линию партии

На базе развернутой самокритики ЦК и партия мобилизовали массы на борьбу против оппортунизма в теории и на практике. В результате вскрытия и разоблачения ряда фактов правооппортунистической практики усилился под'ем критики снизу, развернулась борьба со всеми проявлениями оппортунизма на практике. Самокритика наносила жесточайшие удары по перерождающимся правым оппортунистам на практике. Смоленщина, астраханщина характеризуется не только тем, что там были элементы разложения, но и тем, что это разложение было связано с классовым перерождением. Так обстояло дело в смоленской, астраханской и друг. организациях. Мы имели правые уклоны на практике, даже у людей, которые не были правыми уклонистами по своей идеологии. ЦК выправлял их, ЦК улучшал их работу. Но если это выправление не давало результатов, ЦК ставил вопрос об уходе их с работы, и за этот отчетный период была снята часть таких работников. Что касается левых загибщиков, на практике громадная их масса, за исключением небольшой группы полутроцкистов,—это люди, которые искренне хотели проводить генеральную линию партии. Это в громадном своем большинстве не те уклонисты, которые имели свою фракцию, которые сознательно боролись с ЦК и с его линией. Мы их идейно и организационно выправляли, мы их учили и будем учить. Были такие левые загибщики, которые настаивали на своих ошибках, которые не признавали их и не хотели их выправлять своевременно. ЦК вынужден был ставить вопрос о снятии таких людей. И не только ЦК, но и местные организации снимали секретарей райкомов и секретарей окружкомов, когда они упорствовали в исправлении ошибок.

В свете решительной борьбы ЦК с оппортунизмом и зажимом критики ярко видно, насколько клеветническими и фальшивыми являются заявления троцкистов и правых о зажиме в партии.

Они хотят свободных оттенков мнения, той свободы критики, о которой в свое время говорил Владимир Ильич в полемике с меньшевиками. Характерно, что любители такой критики обычно заявляют, что вот, мол, активность масс направляется не на обсуждение коренных политических вопросов, не на обсуждение вопросов внутрипартийной жизни. Но судьба их такова, что они всегда на спине своей ощущают удары именно политической критики масс, которые сплачиваются вокруг своего ЦК в борьбе с правыми и левыми уклонистами. Это нашло свое яркое выражение на протяжении отчетного периода, когда мы завершали борьбу с троцкизмом полным разгромом его и когда правые уклонисты хотели заменить оставшееся свободным троцкистское место и атаковали ЦК и его линию, и когда, наконец, проявились рецидивы левого уклона по вопросам внутрипартийной жизни и в деле коллективизации. Выправление перегибов в деле коллективизации показало огромный авторитет и силу ЦК, зрелость нашей партии, зрелость ее кадров, даже значительной части тех кадров, которые совершали ошибки в коллективизации, но быстро осознали эти ошибки и на ходу перестроились. Не только партия, но и широкие пролетарские массы, несмотря на трудности социалистического строительства, трудности снабжения и пр., сплачивались вокруг нашей партии на основе проведения ее генеральной линии. Организованные ряды рабочего класса в профсоюзах и комсомол показали, что они не дают хода попыткам свернуть эти организации с ленинского пути. Если профсоюзы успешно преодолевают махрово-правое трэд-юнионистское течение, пытавшееся противопоставить профсоюзы партии, то комсомол показал себя выдержанным помощником нашей партии в борьбе и с правым уклоном и с проявившимися в специфических условиях комсомола рецидивами «левого» уклона.

Конечно, в нашей партии имеются и элементы пассивные, элементы болотные, примиренческие, на которые, главным образом, и расчитывают, как на свой резерв, правые уклонисты. Борьба с этими элементами—насущная задача. Борьба на два фронта за линию партии и ее ЦК нашла свое выражение и накануне XVI с'езда партии. Мы были свидетелями попыток атаковать ЦК нашей партии в ряде городов в низовых организациях. Это было и в Москве, и в Харькове, и в Ленинграде и в других местах. Некоторые выступали замаскированно, некоторые открыто. При этом самым характерным является то, что трудно было отделить правых оппортунистов от троцкистов. Произошло «слияние душ» на основе переклички между троцкистами и правыми уклонистами. Чрезвычайно интересной является при этом их тактика. Как только выступающий видит, что он не встретил никакого сочувствия в ячейке,—а так было всюду,—так сразу начинается маскировка, заявление о том, что я, мол, ошибся, я не так, мол, сформулировал свою мысль и т. д. Конечно, есть отдельные путаники, которые и не хотят выступать против линии ЦК, но которых опутали некоторые трудности в колхозном движении. Но мы не можем закрывать глаза на то, что правые уклонисты и троцкисты пытались взять реванш перед XVI с'ездом. Но это были жалкие попытки. Нужно чрезвычайно осторожно относиться к перекрашивающимся, чрезвычайно осторожно относиться к тем, которые выступают и заявляют, что признают свои ошибки. Есть люди, которые заявляют о признании своих ошибок, а когда улучают удобный момент, они атакуют ЦК. Бдительность наша должна быть сейчас особенно велика.

Партия выросла не только политически, но окрепла организационно. Грандиозный размах социалистического строительства, величайшие задачи, стоящие перед нами, требуют соответствующего размаха и перестройки нашей организационной работы, изгнания остатков кустарничества, глубокой и тесной связи с массами, поднятия новых кадров и сплочения партии на базе проведения генеральной линии.

Наша партия есть хребет пролетарской диктатуры. Наша партия руководит всеми организациями пролетариата и всеми сторонами деятельности пролетарской диктатуры, начиная с подавления классовых врагов и кончая вопросами конопли, льна, свиноводства. Наше строительство протекает в условиях капиталистического окружения. Мы встречаемся на нашем пути с огромными трудностями и противоречиями. Преодолевать эти трудности и противоречия, бороться с ними успешно партия может, только укрепляя свои ряды, выполняя заветы Ленина, охраняя единство партии, как зеницу ока. Наша партия по самой своей сущности, по принципу строения, по задачам, стоящим перед ней, не терпит и не будет терпеть фракционности в своих рядах. (Аплодисменты).

Вопреки пророчествам оппортунистических кликуш, мы сохранили в труднейших условиях единство партии и железную дисциплину, боеспособность ее рядов, и если Центральному Комитету и партии удалось это выполнить, то только лишь потому, что партия держалась ленинского пути, только лишь потому, что партия, как передовой авангард, поднялась за отчетный период на еще большую высоту по своей идейности и сознательности, только лишь потому, что партия решительно боролась с уклонами от генеральной линии, только лишь потому, что идейная борьба подкреплялась тем, что партия беспощадно изгоняла и снимала все оппортунистические, негодные, гнилые элементы, оторвавшиеся от масс.

Мы должны бороться и в дальнейшем с такой же решительностью, не только с открытыми уклонами, как левыми полутроцкистскими, так особенно с правыми, как главной опасностью, но как ленинцы-большевики, мы должны вскрывать примиренческое отношение к правым и левым уклонистам, бороться с хныканьем по поводу организационных выводов, которые обеспечивают успешное проведение генеральной линии нашей партии.

*) Дается сокращенно

Заметки со с'езда партии

„ЕДВА ЛИ ИСТОРИЯ ПАРТИИ ЗНАЛА БОЛЕЕ ЯРКИЕ СТРАНИЦЫ"

Эти слова делегата с Урала—целиком отвечают действительности.

Программа широкого социалистического наступления развернута в политическом и организационном отчете ЦК. Полный и позорный провал кулацкой программы правых. Небывалый, невиданный рост и укрепление социализма у нас в стране Советов, развалы и тяжелейший экономический кризис у них, у капиталистов.

После приветствий, деловая большевистская работа. Такова обстановка на с'езде партии Ленина, партии успешно осуществляющей величайшие задачи социалистического строительства и революционной борьбы.

Растет наша мощь, растет рабочий класс. В могучую гигантскую силу выросла партия. Чувствуешь, физически ощущаешь этот необычайный рост, эту замечательную силу, которая противостоит сейчас всему капиталистическому миру, всем классовым врагам и их знаменосцам внутри нашей страны.

Трибуна с'езда. Москва, Урал, Украина, Северный Кавказ, Нижняя Волга, ЦЧО, Ленинград, Таджикистан—мощные области республики нашего Союза. Каждая область, каждая республика послала сюда самых закаленных, самых выдержанных большевиков. Требуем полного отказа от правых взглядов и борьбы за генеральную линию партии от лидеров правого уклона. Партия закалилась и идейно выросла в борьбе с оппортунизмом. Мы не можем позволить себе роскошь расходовать драгоценные силы партии и революционного пролетариата, так необходимые нам сейчас на преодоление дополнительных трудностей, создаваемых правыми элементами партии.

— Довольно правым питать и поддерживать надежды наших врагов. Нам нужен не пассивный отказ от взглядов со стороны лидеров правой оппозиции, но и активная борьба за линию партии.

— Долой жалкий лепет и лицемерие правых уклонистов, программа, которых становится платформой для контреволюции,—таков общий голос делегатов.

Шаг за шагом разоблачается программа правых. С'езд не верит жалкому выступлению одного из лидеров правых т. Угланову, метавшемуся на трибуне под обстрелом негодующих реплик с'езда. В его речи не было критики своей антипартийной кулацкой позиции, в его словах не было и намека на активную защиту линии партии и ее ЦК.

Коллективизация—величайший факт последнего времени, 60 — 70 проц. коллективизированных хозяйств на Северном Кавказе, это создание такой силы, которая сметает кулачество, как класс и творит новые производственные отношения.

Национальная политика партии поднимает народы Советского Союза, укрепляет диктатуру пролетариата, создает новые мощные края, которые двигаются по пути своего расцвета.

— Усилить внимание вопросам обороны страны. Развертывать культурную революцию шире и смелее. Поднять соревнование и самокритику на более высокую ступень. Бороться за кадры, за укрепление районов, за правильное размещение промышленности и сельско-хозяйственных культур, за дальнейшие высокие темпы индустриализации и коллективизации,—таков общий голос с'езда.

С'езд проходит под знаком невиданного единства и сплоченности партии, как с'езд торжества идей ленинизма.

В. С.

XVI ПАРТС'ЕЗД. На снимке: слева на право: т.т. Затонский, Эйхе, Бубнов и Шверник выходят из Большого театра, где заседает с'езд.

Дневник с'езда

УТРЕННЕЕ ЗАСЕДАНИЕ 4 ИЮЛЯ

Утреннее заседание партс'езда открывается под председательством тов. Коссиора. Продолжаются прения по докладу тов. Орджоникидзе о работе ЦКК—РКИ.

В прениях выступили следующие товарищи: Аляксуткин (Сибирь), Сольц (ЦКК), Лобов (ВСНХ), Пеньков (Северный Кавказ), Петерс (МКК), Киселев (Украина), Байгуран (Татреспублика), Беленький (ЦКК), Полковников (рабочий ф-ки им. Фрунзе), Ларин (Сев. Кавказ), Цветков (ЦЧО), Гроссман (ЦКК), Богданов (Ленинград), Шушков, Копылов (Кузбасс), Анцелович (ЦК сельхозлесрабочих).

В вечернем заседании продолжение прений по отчету ЦКК—РКИ.

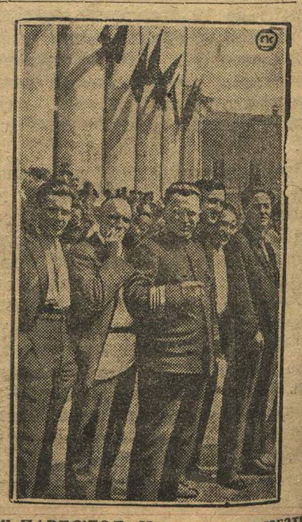

XVI ПАРТС'ЕЗД. На снимке: делегаты Ленинграда во время перерыва у Большого театра.

ДАДИМ СТРАНЕ СОТНИ ТЫСЯЧ НОВЫХ РАБОЧИХ

„В связи с превышающими пятилетку темпами развития существующая сеть и контингенты школ ФЗУ и массовых профессий в промышленности должны быть значительно расширены“ *(ТЕЗИСЫ ТОВ. В. КУЙБЫШЕВА)*

Линию партии в подготовке кадров претворить в практике

ЗА КАДРЫ СОЦИАЛИСТИЧЕСКОЙ РЕКОНСТРУКЦИИ

При характеристике наших трудностей—говорит на XVI с'езде тов. Сталин,—**необходимо учесть то обстоятельство, что нынешние наши трудности являются трудностями реконструктивного периода.** Что это значит? Это значит, что они коренным образом отличаются от трудностей **восстановительного** периода нашего хозяйства. Если при восстановительном периоде речь шла о загрузке старых заводов и помощи сельскому хозяйству на его старой базе, то теперь дело идет о том, чтобы коренным образом перестроить, реконструктировать и промышленность и сельское хозяйство, изменив их техническую базу, вооружив их современной техникой. Это значит, что перед нами стоит задача перестройки всей технической базы народного хозяйства. А это требует новых, более солидных вложений в народное хозяйство, **новых, более опытных кадров, способных овладеть новой техникой и двинуть ее вперед.**

Тов. Сталин в своем блестящем докладе особо подчеркивал, что и «наши трудности являются не трудностями **УПАДКА** или трудностями **ЗАСТОЯ**, а трудностями **ПОД'ЕМА**, трудностями **ПРОДВИЖЕНИЯ ВПЕРЕД**».

Все это целиком относится к характеристике тех трудностей, что встают перед нами в области подготовки кадров для социалистической промышленности и сельского хозяйства.

За год безработица уменьшилась **на семьсот тысяч человек.** Из состоящих на учете биржи труда только 14 проц. имеют какую-либо квалификацию. В основном можно будет сказать, что у нас **нет безработицы среди квалифицированных рабочих.** Больше того: нехватает рабочих самых нужных специальностей, особенно для металлопромышленности. Согласно тезисам тов. Куйбышева, в 1930—31 году закончился перевод всех основных отраслей промышленности на непрерывку. В 1931—32 г. закончится перевод промышленных и транспортных рабочих на **семичасовой рабочий день;** при этом количество смен будет увеличено. Все это потребует значительного количества новых рабочих. Но биржа труда удовлетворяет заявки фабрик и заводов только на 20 проц. Отсюда ясно, с какой силой, с какой настойчивостью стучится в дверь вопрос **о подготовке новых рабочих.**

В предстоящем 1930—31 году планируемая ВСНХ промышленность по группам А и Б потребует 336 тысяч рабочих. **Из них подготовить надо 250 тысяч.** Надо иметь ввиду, что нужны рабочие **«способные овладеть новой техникой и двинуть ее вперед»** (Сталин).

Правые оппортунисты «забывают», что реконструктивный период требует рабочих **иного качества**, чем период восстановительный. Нужны не просто физические выполнители производственных операций, а активные, сознательные участники организации и рационализации производства.

Партия признала, что таких рабочих дает школа ФЗУ. Комсомол провел горячие бои за школу ФЗУ. Центральный орган партии «Правда» в № 178 так определяет смысл этой борьбы:

«Школы ФЗУ должны являться основной формой подготовки квалифицированной рабочей силы и подростков. Старое правооппортунистическое руководство профсоюзов игнорировало школы ФЗУ. Правые оппортунисты, возглавлявшие профсоюзы, вели борьбу с комсомолом, настаивавшим на развертывании школ ФЗУ. Такое отношение правых оппортунистов и старого руководства профсоюзов к школам ФЗУ целиком связано с общей установкой правой оппозиции против темпов индустриализации страны, взятых партией».

Борьба за ФЗУ, против гастевщины—есть борьба с оппортунизмом в вопросе о подготовке кадров.

1 января в школах ФЗУ обучалось 62 тысячи учеников. Через два года, 1 января 1930 г.—64 тысячи. Прирост на тысячу учеников в год, когда страна требует десятки и сотни тысяч рабочих—вот плоды оппортунистической политики в вопросе о кадрах. **«До 1930 г. темпы подготовки квалифицированной рабочей силы через школы ФЗУ были чрезвычайно медленными, по пресловутой правооппортунистической теории — «над нами не каплет»,** констатирует «Правда».

Правые теории сейчас разгромлены. Надо ликвидировать и прорыв на фронте подготовки кадров, происшедший в значительной степени по вине правых. Уже много сделано: набор индустриализации, расширение школ ФЗУ—все это за полгода увеличило количество фабзавучников с 64 до 180 тысяч. В текущем году предположено по промышленности ВСНХ принять в ФЗУ еще 135 тыс. человек и по транспортным школам—65 тыс. подростков.

Это—огромные шаги вперед, особенно если их сравнивать с тем черепашьим «бегом», что неудачно пытались навязать партии оппортунисты. Партия идет вперед, вопреки воплям оппортунистов, **преодолевая сопротивление правых.** Надо до конца разбить остатки правых влияний в практике.

Тезисы тов. Куйбышева к XVI с'езду говорят, что «должны получить широкое развитие краткосрочные формы подготовки рабочей силы (курсы и учебно-установочные базы ЦИТ, бригадное ученичество, курсы по повышению квалификации и переквалификации безработных и т. д.»). Установки тезисов, установка партии—в том, что **основные кадры** для промышленности должны дать школы ФЗУ. Прекрасную формулировку дает «Правда»:

«Пролетарское государство, ведя подготовку квалифицированной рабочей силы, сосредоточивая внимание на повышении технических знаний рабочего, не может этим ограничиться: ему необходим **культурный и политически грамотный рабочий—хозяин страны».**

Цитовские методы—**временно** принимаются в качестве **подсобной** меры, принимаются с важными поправками. Правые оппортунисты методы ЦИТ'а выдвигали, как **основные формы подготовки рабочей силы.** Партия дала им по рукам, отнюдь не отказываясь от частичного использования ЦИТ'овских методов, отношение партии и комсомола к ЦИТ'у—**противоположно** отношению правых оппортунистов.

К XVI с'езду партии четко выявились **две линии** в подготовке кадров. Партия добивается форсирования темпов выковки новых рабочих и борется за нового рабочего, за сознательного рабочего реконструктивного периода. **Правые**—за свертывание темпов подготовки кадров, за подготовку рабочих, не способных быть на высоте требований **реконструктивного периода.**

В чем смысл ошибок правых? Тов. Рыков на апрельском пленуме ЦК в 1928 г. говорил, что вопрос о кадрах «можно решить и так, и эдак, **не затрагивая классов».**

«Возьмите тезисы НТУ ВСНХ—говорил на XVI с'езде ВКП(б) тов. Каганович.—Вы не найдете там **классовой сущности проблемы кадров».**

Ошибки правых в вопросе о кадрах вытекают из их общих ошибок. Боязнь форсирования темпов создания кадров вытекает из боязни форсирования темпов социалистического строительства.

«В деле подготовки квалифицированных кадров нам предстоит проделать коренную революционную ломку и провести громадную созидательную работу». (Из речи т. Кагановича на XVI с'езде). Комсомол в очень большой степени затрагивается этой ломкой, этой созидательной работой.

Коротко и ярко сформулировал задачи тов. Сталин в докладе на партс'езде.

«ОРГАНИЗАЦИЯ НАСТУПЛЕНИЯ СОЦИАЛИЗМА ПО ВСЕМУ ФРОНТУ — вот какая задача встала перед нами при развертывании работы по реконструкции **ВСЕГО** народного хозяйства».

На основе линии партии будет развертываться наступление на фронте подготовки кадров. Страна получит кадры, и это обеспечит выполнение пятилетки в четыре года.

Б. Рюриков.

КАНАШСКАЯ ШКОЛА (ЧАССР) строй'уча. Учащиеся на опытной постройке.

От нашего специального корреспондента

СКАЗКА О КРАЙИСПОЛКОМОВСКОЙ ДИРЕКТИВЕ И СТРОЙУЧЕ В ИОШКАР-ОЛА

(Для «детей», возглавляющих некоторые хозяйственные организации)

Отсюда, дети, это очень далеко.

Целые сутки надо ехать на пароходе. Потом двое суток приходится ждать на станции поезда. Дождался и опять 12 часов едешь.

Окруженный лесами и болотами стоит город Йошкар-Ола — столица Марийской Автономной Области. Раньше в этом городе (назывался он Царевококшайском) была непролазная грязь. Чуть пойдет дождь,—улицы сплошь водой зотопит и к соседу или на ходулях иди, или на лодке плыви.

Теперь улицы мостят, делают водостоки, словом, хотят избавить жителей столицы и приезжающих в нее от дождевых неприятностей. По всей области развертывается строительство новых фабрик, заводов, комбинатов, домов, школ.

На одну только промышленность к концу пятилетки предположено затратить 126 миллионов рублей. В связи с этим потребуется большое количество квалифицированных рабочих, главным образом из мари; особенно необходимы слесаря, деревообрабатывающие рабочие, химики и трактористы. Их нет.

И вот, дети, вначале января этого года, в Марийский ОСНХ прибыла Крайисполкомовская директива. Она предлагала немедленно приступить к организации школы стройуча, с двухгодичным курсом обучения.

2½ МЕСЯЦА ПОД СУКНОМ

— Хм... Директива? Хорошо им писать-то директивки! Писать легко... Пусть попробуют их выполнить,—в сердцах сказал председатель Обисполкома, и директива была положена под тяжелое зеленое сукно в ОСНХ. Сколько бы она там пролежала, сказать трудно. Очевидно пролежала бы долго, но о ней спохватились в Обкомоле. Пошли комсомольцы в ОСНХ, достали ее «запыленую и быстро» поставили на президиуме ОСНХ. Здесь с организацией стройуча «принципиально» согласились. Осталось только внести «некоторые практические предложения».

Радовалась директива; «не напрасно, значит, я приехала в Маробласть».

Однако «практические предложения» не вносились.

Полмесяца лежала она в Облисполкоме, в соседстве с какими то другими бумажками. Правда уже под другим, синим сукном, но лежала.

— Что это! Пустая бумажка!—по-прежнему сердился на директиву председатель Обисполкома и не давал ей ходу.

Но и Обисполком был «согласен».

И снова лежала директива в ОСНХ под тем же сукном до апреля месяца, пока хозяйственники бранились, не желая брать на себя расходы и ответственность по стройучу (каждый из них хотел открывать свои курсы и не двухгодичные, а трех - четырехмесячные).

А комсомольцам неймется. Ходят они, надоедают насчет директивы и уже разверстку в 150 чел. на места послали. Хозяйственники на комсомольцев накинулись: бузотеры вы, мол, только людей смутьянете», но все же школу (на 85 человек!) открыть решили.

ИНЖЕНЕРЫ В ДВА ГОДА

Из кантонов стали командированные с'езжаться: батраки, бедняки (и марийцы в том числе, правда, их вместо 75 проц. только 49 проц. набрали), но оказалось, что помещения для школы, руководителя не нашли (вернее и не искали).

На улице холодно, только еще апрель.

— Поместите хоть куда-нибудь, что же вы надругаетесь над нами. На местах нам комсомольские работники золотые горы сулили, а вы на улице покидаете—жаловались ребята.

— Козмодемьянский и Звениговский канткомолы, например, говорили, что мы за два года инженерами станем. 300 рублей ставка и командировочные, а вы что делаете?

«Инженеров» поместили в военный барак, темный и грязный.

— К 15 маю общежитие будет готово—раз, раз и в шляпе,—обещал им Завмастройконторой т. Турзенок, (парень молодой и щедрый на обещания), а пока здесь поживите.

«ТЕПЕРЬ У НИХ И ПОСТЕЛИ ЕСТЬ»

Из 85 командированных осталось только 33—самых терпеливых, вернее тех которым некуда было деваться.

— Я с отцом разделился. Записался в колхоз,—рассказывает один маленький щупленький подросток-марпец, в белой нательной рубашке и холщевых некрашенных штанах,—а колхоз-то рассыпался. Отец у меня злой, обратно в дом не берет, вот и колочусь здесь. Теперь лучше стало, а весной по снегу босиком ходил.

Такое положение не только у него: ребята пообносились, завшивели. Родина у большинства за 100—150 верст.

Ребят поселили в клуб строителей. Тов. Турзенок выдал им по мешку, набитому соломой, и стал в ведомственных органах заявлять: «Теперь у них постели есть, а что грязненько живут—ничего, не баре, перемаются и привыкнут. Я тоже так жил.

ХОТЬ В ФУРАЖКАХ ГЛИНУ МЕСИ

Вы скажете, летом производственная практика у строителей хороша.

Да. Не спорю. Но только не у товарища Турзенок (которого, к несчастию, здесь не обойти). Он два месяца тянет дело с закупками инвентаря для практикантов. Придут ученики каменщики на постройку, а там ни ведер, ни ящиков (хоть в фуражках глину меси).

А в «вышестоящих» тов. Турзенок на дождливую погоду сваливает:

— Что-ж, дожди, мол, моим директивам не подчиняются!—и бессильно плечами пожимает.

А марийцы говорят, что за лето всего два—три дня дождик был: вот и понимай, как хочешь.

«СОКОЛ»—УДАРНЫЙ. 23 июня Вологодская бумажная ф-ка «Сокол» стала в ряды ударных предприятий СССР. Фабрика перевыполнила план выработки за 1-е полугодие 1929—30 г. На снимке: вручение на торжественном заседании первой премии—переходного знамени представительнице ударниц нач.-камеры ф-ки «Сокол».

Теперь и остальное горе-ученики собираются уходить. Мы, говорят, бездельничать не будем. У нас в деревнях работы хватит. Крепко ругают они тех, кто затащил их сюда.

ТАК КАДРЫ НЕ ГОТОВЯТ

... Говорят, раньше в марийских лесах ведьмы жили, заманивали они к себе в чащи непроходимые детей и там издевались над ними, то обещая их красавцами сделать, то с'есть. Те дети, которым удавалось убегать, рассказывали о ведьмах страшное.

О стройуче тоже неважные слухи ходят. Мне один «убежавший» марпец говорил:

— Сам туда, ни за что не пойду и другим отсоветую. Нет уж лучше пахать будем,—так национальный пролетариат не готовят.

Михаил Шестериков.

Йошкар-Ола.

P. S. Вот проект резолюции обкома ВКП(б) о положении со стройучем:

Отметить безобразное отношение к организованному стройчу со стороны ОСНХ и др. хозяйственных организаций.

Профсоюзами не велось соответствующей подготовки к созыву этой школы.

Школа не обеспечена преподавательским составом: из рук вон плохо поставлены материально-бытовые условия учащихся. За халатное отношение по руководству школой стройуч руководителями ОСНХ Марстройконторе и фракции союза Строителей поставить на вид.

В качестве практических мероприятий бюро СК ВКП(б) постановляет:

1) Существующую школу стройуч считать прикрепленной к ОСНХ и обеспечивать школу средствами должны ОСНХ, Севвостлес, отдел Труда и колхозно-кооперативная система области.

2) Персональное руководство возложить на Маристрой. В декадный срок подыскать соответствующего зав. школой, а тов. Кабанова, перегруженного по другой линии, от совместительства заведывания школой освободить.

3) Предложить Обоно и Маристрою обеспечить школу преподавательским составом и летний период использовать для производственного обучения.

4) Осенний набор учащихся закончить к 1-му октября, общее количество слушателей должно быть не менее 80.

5) Предложить ОСНХ, Маристрою более внимательно относиться к подготовке кадров, а союзу Строителей свое руководство школой улучшить.

Будем надеяться, что все болезни, которые треплют стройуч, при внимательном отношении к выковке кадров всех заинтересованных организаций, изживутся и он станет действительной кузницей квалифицированных и сознательных рабочих—мари.

М. Ш.

НИЖЕГОРОДСКИЙ КРАЙ

по телеграфу, телефону и спешной почтой от наших корреспондентов

Электрификация Вотской области

Строительство Вотской области за истекшие годы характеризуется восстановлением существующей мелкой промышленности. Крупного строительства по местной промышленности еще не было.

Только в этом году намечены большие сдвиги в этом направлении.

Последними лимитами, данными Крайпланом, вложения на 1930—31 год по всему народному хозяйству области определяются в сумме 83,7 милл. рублей, при чем сюда не входят еще лимиты по социально-культурному сектору и строительству совхозов. Капитальное вложение в новое промышленное строительство определено в размере 27352,4 тыс. руб., в том числе на электростроительство 2800 тыс. руб. и отдельно на электрификацию 14633 т руб., так что общая сумма на электрификацию определяется в 17.433 тыс. руб.

В числе крупных об'ектов строительства намечается постройка районной электростанции в гор. Ижевске — ВОТГРЭС мощностью в 72 тысячи киловатт. Эта станция должна охватить своей сетью все существующие промышленные предприятия г. Ижевска и сельско-хозяйственный район в радиусе до 30 километров. Станция вызовет рост обобществления мелкого крестьянского хозяйства и оживит деятельность ряда кустарных предприятий по первичной обработке сельскохозяйственного сырья.

Вокруг ВОТГРЭС'а в Ижевске возникнут новые металлообрабатывающие заводы дефицитных товаров: мотоциклетный, станкостроительный, новый завод охотничьих ружей, кирпичные заводы, клинкерный завод, заводы новых строительных материалов и т. д.

При таком развитии новой промышленности вопрос создания национального пролетариата получит весьма благоприятное разрешение, а удельный вес национальной промышленности приблизится к среднему уровню по Ниж. края.

Важным моментом в строительстве этой станции является и его совпадение с десятилетием Вотской автономной области.

Комсомольцы-ударники на паровозоремонтном

МУРОМ. Комсомольцами паровозоремонтного завода создано 4 ударных комсомольских бригады, из них 2 премированы.

Заключаются договоры на соцсоревнование между бригадами и отдельными комсомольцами и взрослыми рабочими.

В индивидуальном порядке премировано 3 комсомольца.

Скоро уборка, а зернохранилища не готовы

АРЗАМАС. Строительство в колхозах развертывается медленно. Скоро уборка урожая, а большинству колхозов грозит срыв постройки зернохранилищ.

Главные причины задерживающие строительство: недостаток лесоматериалов. Гвоздей на округ нужно 3500 ящиков, а дано лишь 600.

Районы не имеют своих техников-строителей. Технического надзора почти нет. Крыть придется соломой из-за отсутствия железа и тесу. **Есть опасность, что обобществленный скот будет находится на частных дворах.**

М. Б.

На строительстве подошвенного комбината

ПАСЫНОК ОКРУЖНЫХ ОРГАНИЗАЦИЙ

Общий вид строительства подошвенного комбината в Вятке.

ВЯТКА. Ряд окружных организаций относятся к строительству подошвенного комбината, как к пасынку, делая все в последнюю очередь.

На строительстве ощущается большой недостаток рабочей силы: плотников, землекопов и чернорабочих. Вятстрой снабжает строительство сырыми пиломатериалами и к тому же не регулярно. Периодами бывает нехватка кирпича, гравия, извести, железа и цемента. ЦРК не обеспечивает рабочих строительства горячими обедами. Союз строителей почти никакой культурной работы среди рабочих не ведет.

Строительству подошвенного комбината нужна помощь общественных организаций.

Х.

Семеновская школа ХОД срывает экспортный план

СЕМЕНОВ. В 1929—30 году Семеновская школа ХОД (художественной обработки дерева) должна дать экспортных изделий на сумму 95 тыс. руб., а за первое полугодие школа выпустила изделий только на 4 тыс. руб.

Этот прорыв в выполнении школьного промфинплана угрожает срывом экспорта изделий хохломской окраски, пользующихся на заграничных рынках неограниченным спросом.

Комсомольцы и молодежь школы должны немедленно ликвидировать прорыв путем организации соцсоревнования и ударничества в школе.

?.

Хозяйство Чувашии крепнет

ЧЕБОКСАРЫ. Трехцельный севооборот, «вековая» соха, неблагоприятные климатические и почвенные условия—все это при самодержавии привело сельское хозяйство Чувашии к глубокому кризису. Сейчас в Чувашии сохи уменьшились с 70 до 50 проц., значительно сократилось количество малопосевных и беспосевных хозяйств. В минувшую весну в Чувашреспублике коллективизировано 14,5 проц., построено и строится вновь ряд заводов по переработке с.-х. продуктов, создаются машинно-тракторные станции.

В этом году в ЧАССР вступает в строй ряд новых промышленных предприятий: Козловский завод строительных деталей, завод «Дубитель» и заканчивается постройкой Шумерлинский комбинат.

Капитальные вложения в хозяйственное и культурное строительство Чувашии по сравнению с прошлым годом увеличились в этом году на 10 милл. (было 9 милл).

Лагери рабочей молодежи

ВЯТКА. В Халтуринском районе открылся лагерь рабочей молодежи на 250 чел. (5 смен).

В составе лагерников 80 проц. комсомольцев, остальные—дети рабочих.

1 июля открылись лагери рабочей молодежи в Просницком районе на 600 чел., в Фаленском и Зуевском районах—на 250 чел. и в Слободском и Вожгальском районах—на 150 чел. в каждом лагере.

Будни округов

Окружное совещание рабселькоров

ШАРЬЯ. (Наш корр-т). Состоялось первое окружное совещание рабселькоров газеты «Шарьинский Пролетарий».

Совещание проработало вопросы: задачи печати в реконструктивный период, отчет о работе редакции «Шарьинский Пролетарий», задачи рабселькоровского движения и массовая работа и стенгазета на предприятии и в колхозе.

И. П.

◆◆ В Мар-Посадском лесном техникуме (ЧАССР) закончились курсы по подготовке батраков в средние учебные заведения. 36 батраков, закончивши курсы, будут в этом году приняты без испытаний в различные, техникумы Чувашреспублики.

Ктомас.

◆◆ В Муромском округе 25 июля открываются комсомольские курсы по строительству силосов.

Комсомол взял на себя обязательство построить 208 силосных ям и 3 силосных башни.

С.

Партийцы и комсомольцы Шарьи одобрили решения краевой партконференции

ШАРЬЯ. (Наш корр-т). 21 июня в рабклубе г. Шарья состоялось общегородское партсобрание с участием комсомольцев. Присутствовало около 200 чел. С обширным докладом о решениях II краевой партконференции выступил секретарь окружкома ВКП(б) тов. Голов.

Выступавшие в прениях по докладу товарищи указывали на правильность и четкость решений конференции и призывали к еще большей сплоченности вокруг ЦК для борьбы с уклонами от генеральной линии партии, за исправление допущенных ошибок по коллективизации и по ряду других ошибок.

Резолюция, одобряющая решения конференции, была принята собранием единогласно.

Ив' Панфилов.

В автобусе по Чувашии

ГРАФИКА ТРАКТА

(ОЧЕРК ВТОРОЙ)

Автобус скользит мимо зацветшей ржи, синих васильков и грязноцветной белены, торчащей местами на придорожных боровках. Как челнок основу, он проскальзывает улицы деревень и рты полевых ворстец.

В деревнях, у ворот изб группами сидят женщины и по извечной привычке на примитивных прялках прядут лен или тянут бесконечную нитку из свертка шерсти, привязанного на палку. В тени корявых ветел, в тишине солнечного дня они переводят и портят ценное, техническое сырье, так нужное в нашей растущей текстильной промышленности. Увлеченные заботой о своей семье эти неутомимые труженицы не хотят понять, что они настоящие растратчицы народного богатства.

Автобус останавливается на своей очередной, ничем неотмеченной станции. Женщины перерывают нитку и бегут глядеть на зеленого жука, на «безлошадную подводу», заехавшую к ним в деревню в свой очередной рейс.

Вездесущие ребятишки лезут под колеса и начинают обсуждать принципы устройства машины, щеголяя техническими терминами.

К автобусу здесь привыкли. Он не только наматывает пространства на свои колеса, но и тянет за собой дорогу. В дореволюционных изданиях «Путеводитель по Волге» господам туристам повествовалось:

«Каждое чувашское село расположено так, что вы и теперь приметите его только тогда, когда уткнетесь в него. Скрывать от русских дорогу к своим селам,—это осталось святым долгом каждого чувашина».

В этой экзотике есть большая доля правды. Русские пришли в чувашские земли с мечем, потом орудие бранных битв сменили на топор и им начали производить опустошения в дубовых лесах.

Великорусский шовинизм, внушаемый сверху жег священные рощи чуваш, делая гигантские костры символом своего владычества. Потом пришел капитализм в лице скупщика и купца. Это был еще хищнее царского древосекательства. Среди безграмотного, загнанного, забитого народа, он плавал, как щука в своем родном омуте, которая даже играет со своей жертвой, зная, что она никуда не уйдет. С «улыбкой» и «нечаянно» купец обманывал чувашина на муке, на яйцах, на лыках и мочале.

Русские шли в чувашскую деревню в лице, попа, исправника, урядника и купца-скупщика. Все они старались ободрать чувашского крестьянина, как липку. Окруженный, загнанный и затравленный, как волк на облаве, этими слугами царевыми, чувашин не боялся только самого себя. Политика русского самодержавия на Волге, в глуши чувашских деревень среди трудолюбивого земледельческого народа находила своеобразную месть, сходную с японской хара-кири.

Чтобы незабываемо отомстить своему врагу, чувашин вешался на воротах этого врага и своим мертвым телом навлекал на дом «сухую беду», т.-е. наезд чиновников, ввергая даже третье поколение обидчика в руки русского царственного «правосудия». «Сухая беда» считалась страшнее голодного года.

И вдруг вся эта дикая «экзотика» сошла на-нет, смыта Октябрьской революцией, как вешними водами мусор с мостовой. Чуваши не только не скрывают от автобуса дорогу к своей деревне, а, наоборот, эту дорогу вновь прокладывают и подводят вплотную к своим гумнам и дворам.

В Чувашии, в полном смысле слова, девственное бездорожье, вековечное безкультурье полевой и лесной колеи. Возьмем Яранск, уездный город бывшей Вятской губернии, отмеченный на географической карте России еле заметной точкой. От него, как лучи, расходятся пять трактов, благоустроенных с точки зрения гоголевской Пульхерии Ивановны на 100 процентов. Они широки и обсажены идеально правильными рядами берез, не дорога, а аллеи с Елисейских полей, что в Париже. Эти тракты, как паучьи лапы, протянулись по полям, соединяя уездные города и проходившие всегда мимо богатых имений.

В Чувашии таких трактов нет, за исключением Нижний-Казань, для Чувашии почти ничем не значущий ни в прошлом, ни в настоящем. Помещик на худосочные земли Чувашии не зарился, имений не заводил и дорог к ним не проводил. Капитализм выкачивал сотни тысяч кубо-метров дубовой древесины, миллионы пудов хлеба, сотни барж яиц, но совершенно не интересовался, по каким дорогам и каким способом это сырье подвозится к Волжским пристаням. Молодой республике приходится наверстывать упущенное веками.

От Чебоксар до Канаша заканчиваются работы по проведению шоссейного тракта. На проселочной дороге срываются бугры, делаются новые насыпи и мосты. Автобусу тесно в графике колей тележного колеса, дорогу выпрямляют и пробивают по нитке. Еле заметную дорогу сначала пашут плугом, прицепленным к трактору. Потом утрамбовывают особым катком, тяжелым как бывший гнет царизма на чувашском народе. После укатки, новорожденный путь одевают в каменную рубашку, в чешую известковых плит. От прикосновения рабочих рук дорога сразу проясняется, становится четкой, как изображение на фотографической пластинке при погружении в проявитель. По новому тракту автобус скользит неслышно, как гоночная шлюпка по речной глади. Этому тракту позавидуют автобусы, курсирующие между Сормовом и Канавином, порождающие своей тряской у пассажиров на сухом берегу морскую болезнь—рвоту.

Несмотря на малоземелье, для вновь строющегося тракта крестьяне не жалеют полей, снесли и расширили полевые ворота при в'езде в деревни, эти жалкие прототипы городских крепостных ворот и разных кремлевских башен.

По ново-проложенной дороге в некоторые деревни автобус заходит сам, радушно гудит, приглашая жителей быть пассажирами своего очередного рейса.

Все живущие в стороне от тракта, этим деревням страшно завидуют. Но раз автобус нейдет к ним, они идут сами к автобусу через поля и дубовые рощи.

Завидев пыльевой шлейф идущей машины, они встают на только что вытканное полотно дороги, машут рукой и просят шофера посадить их в чрево зеленого жука и на колесах, одетых в резиновые сапоги, помочь преодолеть пространство в 40-50 километров.

Автобус входит в быт притрактовых чувашей. В нем человек пространства одолевает с большей скоростью, чем сказочный герой в семиверстных сапогах.

Марко Паняш.

ДРУЖНО ХЛЕБ УБЕРЕМ С ПОЛЕЙ

Крепче ударить по неповоротливости и спячке в подготовке к хлебозаготовительной кампании. Разбить надежды на самотек

ДЕРЕВЕНСКИЙ КОМСОМОЛ ДОЛЖЕН ВЫСТУПИТЬ ВЕЛИКОЙ УДАРНОЙ БРИГАДОЙ В УБОРКЕ УРОЖАЯ, В ОРГАНИЗАЦИИ ТРУДА И РАСПРЕДЕЛЕНИЯ В КОЛЛЕКТИВАХ

ПЛАНЫ—В КАЖДОЙ ДЕРЕВНЕ

Проведены курсы колхозных работников

АРЗАМАС. Подготовка к осенней посевной кампании по Сергачскому и Краснооктябрьскому районам началась.

Планы составлены.

В селениях Сергачского района работают 12 уполномоченных по доведению планов до селений.

На складах Краснооктябрьского полеводсоюза лежит требуемая часть сельско-хозяйственных машин. Селения об этом извещены. Машины пускаются на места.

Кустсоюзом колхозов созваны 4-дневные курсы: предколхозов, счетоводов и табельщиков. Курсы детально проработали вопросы: организация труда в колхозах, распределение урожая, машиноведение и постановку колхозного счетоводства.

В обоих районах работают агрономы по составлению рабочих планов в колхозах.

М. Б.

Коллективный скотный двор.

В МУРОМЕ ГОТОВЯТСЯ К ХЛЕБОЗАГОТОВКАМ

Комсомол города Мурома об'являет месячник подготовки к хлебозаготовительной кампании. Перед комсомолом стоит трудная и ответственная задача помощи хлебозаготовительным органам. Комсомольцы Мурома мобилизуют себя на всемерное содействие в постройке складов, которая закончится к сентябрю месяцу.

Особенно остро станет вопрос в Муроме с мешкотарой. Для Муромского округа потребуется 30.000 мешков, которые в большинстве своем сейчас находятся на складах потребительских обществ без всякой пользы. В одном Кулебакском районе накоплено 12.000 мешков, которые до сих пор не сданы в хлебозаготовительные органы.

Комсомольская организация должна первая начать раз'яснительную работу задач заготовительной кампании и сбор мешкотары. Каждый комсомолец должен сдать в заготовительные органы не меньше одного мешка.

Отряды «легкой кавалерии», должны проверить имеющееся количество мешков на складах кооперативных и торговых организаций.

Пионерская организация мобилизуется на сбор мешкотары у населения. В этой кампании необходимо повести работу с рабочей молодежью связанной с деревней.

Ответственная задача стоит перед ячейками ВЛКСМ службы пути и депо Казанской железной дороги в подготовке железнодорожного транспорта.

Все намеченные мероприятия городской комсомольской организации в заготовительной кампании должны быть подхвачены всеми районными комитетами округа.

А. Самарин.

ОДИН КОМБАЙН И ТОТ ЗАБЫТ

ОБРАЗЕЦ ГОЛОВОТЯПСТВА В МАРИЙСКОЙ ОБЛАСТИ

Предстоящая уборочная кампания является одной из важнейших кампаний.

Требуется, чтобы все сельскохозяйственные машины были в боевой готовности. Но областные учреждения в Йошкар-Ола, как Полеводсоюз и другие об этом плохо заботятся.

В 1929 году в день урожая и коллективизации в Йошкар-Ола была сельскохозяйственная выставка. Была выставлена молотилка-комбайн. Молотилка уже полтора года стоит под открытым небом. Она за полтора года сделала большое путешествие. Стояла сначала на Советской улице. Газета «Марийская Деревня» пожалев ее, поместила статейку, чтобы РКИ нашла хозяина. Полеводсоюз своим трактором перевез ее во двор профшколы, якобы на ремонт, а на самом деле—чтобы не видели люди.

Молотилка, впрочем, через некоторое время была все-же отремонтирована. После этого газета «Йошкар-Кэчэ» начала бить тревогу о молотилке. Но... РКИ хозяина не нашла или же не думала искать. На молотилку беспощадно льет дождь, ее части ржавеют, деревянные части гниют.

В Марийской области молотилка-комбайн, которая молотит, веет и насыпает в мешки—единственная. Она может обмолотить в день тысячи пудов зерна.

А колхозы и Павловский единственных совхоз в МАО в таких машинах нуждаются.

РКИ, найди хозяина машины, иначе машина совсем придет в негодность.

Буревестник.

Колхозные вести

—В Сергачском и Татарском районах, Арзамасского округа, большинство колхозов предполагали открыть общественные столовые на время уборочной кампании. Этому делу грозит срыв, кооперация отказывается от поддержки столовых хотя бы частичным отпуском продуктов.

Селькор.

— В Муроме идут курсы счетных работников для колхозов. На курсах 42 слушателя. Все они—комсомольцы, мобилизованные на колхозную работу. В учебе развернуто соревнование.

А. С.

— Правлению колхоза «Красный Луч», Юринского кантона, Марийской области, нужно обратить внимание на перевоз через Волгу. Поставленные там на работу Симаков и Скоков присваивают колхозные деньги, перевозя многих без контрольных талончиков.

Л. К.

БУДЕМ ГОТОВЫ

СЕРГАЧ. Начата подготовка к хлебозаготовительной кампании. По селениям проводятся беседы о предстоящих заготовках хлеба. При РИК'е создана комиссия по сбору мешкотары.

На станции Сергач готовятся к хлебоперевозкам.

Б.

СПЯЧКА В ШАРЬЕ

Так можно подготовить только срыв

От того, как своевременно и быстро сумеют заготовительные организации провести подготовительную работу, будет зависеть успех хлебозаготовительной кампании. Об этом знает каждый заготовитель, но до сих пор ни один из них не позаботился начать усиленную подготовку. Так обстоит дело в Шарьинском округе.

Имеющиеся складочные помещения будут не в состоянии вместить весь заготовленный хлебофураж. Нехватка складов—на 10 тысяч тонн. Большинство складов требует ремонта, но пока об этом никто не думает.

Комплектования необходимого штата приемщиков и счетоводов для хлебозаготовительных операций не ведется. В то же время в работниках огромный недостаток.

Весь заготовительный аппарат к предстоящей кампании не готовится.

Ив. Панфилов.

Комсомольская помощь колхозу

(Нижегородский округ)

Весной этого года Богородская организация ВЛКСМ создала колхоз в одной из деревень района—Охотино.

Колхоз сейчас об'единяет 13 крестьянских хозяйств. Он первый почти по всему району закончил весенний сев, увлекая за собой всю крестьянскую массу.

Для руководства и помощи колхозу Богородская организация выделила специальный штаб из 5 наиболее работоспособных парней, которые через тесную связь с колхозом направляют его работу. Комсомол помимо культурной, просветительной работы в колхозе организует ему материальную помощь.

Колхозу купили сеялки, косилки, молотилку и ряд других машин. На осенние полевые работы Богородская организация мыслит взять где нибудь трактор и выйти в поле на помощь крестьянину всей организацией.

Все комсомольцы очень заинтересованы колхозом. Ряд комсомольцев уже справляются о том, когда лучше взять отпуска, чтобы итти в колхоз работать. Крестьяне-колхозники довольны своим шефом.

Девнин Ф.

ТОЛЬКО ВЫВЕСКА ИЗМЕНИЛАСЬ

Лицом к производству колхозные ячейки не повернулись

С организацией труда в колхозах Курмышского района, Арзамасского округа, дела плохи. Один из лучших колхозов района—«Умелый труд» (Дианово). Несмотря на такое название, в этом колхозе молодняк заставляют работать по 10—12 часов, а ячейка и слова не сказала против этого.

Диановская ячейка считается самой лучшей и сильной ячейкой в районе, а работы своей еще не перестроила, не повернулась лицом к производству, к будничной жизни колхоза.

В колхозе работают путем нарядов, сдельщина не введена. Об ударничестве и соцсоревновании колхозники даже и не слыхали. Между тем ударничество не позволило бы колхозу отставать по вспашке на два дня от намеченного срока.

На работу с беднотой и батрачеством и ячейка КСМ и правление колхоза смотрят косо. Здесь—большое непонимание значения работы среди бедноты.

Таковы дела в колхозе, где порядочно комсомольцев, где лучшая в районе ячейка комсомола.

Про другие колхозы и ячейки даже говорить не приходится. Инструкцией об организации труда в колхозах ни один колхоз не пользовался.

— Много их, инструкций-то всех не переслушаешь—говорят правленцы,—работаем, значит, по своим рабочим планам....»

В том же колхозе «Умелый труд», подростки работают по 12 часов вместе со взрослыми, а получают на разряд ниже. Заметно это и в других колхозах.

Неполадки в организации труда, происходят больше от плохой работы ячеек, которые только переименовались в колхозные, не изменив своей работы, не поворотившись лицом к производству.

Мих. Б-в.

СРЫВАЮТ ЗАГОТОВКУ КОРЬЯ

(Шарьинский округ)

В текущем году в округе должно быть заготовлено 12 тысяч тонн ивовой и еловой коры. Об'явленный с 15 мая двухмесячник по заготовке, до сих пор не дал реальных результатов.

Комсомольская организация округа, взявши на себя обязательство заготовить 1400 тонн корья, работу по заготовке на местах не развернула, в результате имеется прорыв на этом участке. Райштабы созданы не во всех районах, некоторые райкомы пропустили вопрос о заготовке мимо ушей. Имеющиеся-же штабы за заготовкой корья не смотрят, должного внимания руководителям не уделяется, учета с собираемой коры нет, пионеры и школьники к работе по заготовке привлечены слабо.

Потребительская кооперация, обязанная сдатчиков корья поощрять товарами, своих задач не выполняет. Дело дошло до того, что в Кологривском районе кооперативные работники категорически отказывались снабжать сдатчиков. Недалеко ушли от Кологрива и другие общества потребителей. Кооперативный актив в заготовке корья не участвует.

Всех безобразнее положение с заготовкой в лесопромхозах, которые к этому делу относятся бюрократически, считая его маловажным. Делянки в улесхозах не выделены, указания на места не даны, руководители лесоорганизации недооценивают важности заготовок. Комсомолу говорят:

— «Чего лезете к нам с такими пустяками, не наше дело заниматься заготовкой корья».

Все эти факты, показывают картину заготовки корья в округе. При таком отношении важное мероприятие будет сорвано.

Панфилов.

ОТВЕТ ГАЗЕТЕ „ЛЕНИНСКАЯ СМЕНА“

О РАБОТЕ ЭКСПОРТНЫХ СОВЕЩАНИИ КРАЯ

Почин, сделанный газетой «Ленин. Смена» в части мобилизации широкой рабочей общественности вокруг вопросов экспорта, заслуживает большого внимания и его надо приветствовать.

Экспортная работа является одним из наиболее важных участков нашего хозяйства, ибо от выполнения экспортного плана в значительной части зависит размер получаемого импорта, крайне необходимого нашей промышленности для технического перевооружения.

Экспорт настоятельно требует уделения ему максимального внимания со стороны советских, партийных и профессиональных организаций; вокруг работы экспорта необходимо мобилизовать внимание широкой рабочей общественности.

К сожалению приходится отметить, что этой работе уделяется недостаточное внимание; некоторые наши хозяйственные организации не вполне осознали важность экспортной работы; партийные и профессиональные организации до сих пор недостаточно мобилизовали рабочую общественность на борьбу за выполнение экспортных планов, несмотря на прямую директиву краевых руководящих органов.

Отвечая на вопросы газеты «Ленинская Смена» о работе экспортных совещаний в крае, необходимо отметить следующее:

Краевое экспортное совещание за 9 месяцев работы, заседая 20 раз, разобрало 63 вопроса, причем были заслушаны доклады 5 экспортн. совещаний округов, а также ЧАССР; Шарьинский округ, где экспортная работа проходила слабо, был заслушан 2 раза; слушался доклад одного районного (Семеновского) экспортного совещания. Крайэкспортсовещание в наиболее трудные моменты в работе по экспорту командировало своих работников для организации окружной и районной работы по экспорту.

Краевой экспортный план за первое полугодие выполнен от годового задания на 70 проц. по заготовкам и на 34,1 проц. по отгрузкам; недостаточность выполнения плана по отгрузкам отчасти об'ясняется отсутствием нарядов на отгрузку по целому ряду товаров.

Крайэкспортсовещание, как отмечено бюро Крайкома ВКП(б), проделало большую работу по удержанию темпов заготовок экспортных товаров в целом.

Правда, некоторые хозяйственные организации проявляют невнимательность к работе Крайэкспортсовещания, посылая на его заседания не руководителей учреждения, а технических работников. Необходимо этому положить конец, к чему приняты уже соответствующие меры.

Однако, это не дает нам права сказать, что со стороны Крайэкспортсовещания сделано все, наоборот, надо сделать еще очень и очень много.

В работе окружных экспортных совещаний был допущен ряд организационных неправильностей —экспортные совещания в некоторых округах возглавлялись зав. торготделами, тогда как во главе их должны стоять пред. окрисполкомов или их заместители, что и должно быть безусловно исправлено везде, во всех округах.

На поля, на луга!

В целях мобилизации общественности в крае проведена работа по организации ячеек содействия экспорту при предприятиях и учреждениях. Работа эта еще недостаточно развернута и партийным и профессиональным организациям необходимо в значительной степени усилить свое руководство в этой области.

Нужно добиться коренного изменения в отношении к экспорту со стороны всех советских, партийных и профессиональных организаций, каковые должны поставить выполнение экспортного плана одной из первоочередных своих задач.

Экспортным совещаниям необходимо проверить свою работу и наметить пути к дальнейшему ее развертыванию.

Печать должна уделить большее внимание вопросам экспорта, помочь мобилизовать вокруг этого вопроса внимание общественности.

Конкретными мероприятиями по улучшению экспортной работы края—является проведение в жизнь решений бюро Крайкома ВКП(б) от 29 мая 1930 г. об экспортной работе в крае.

Нужно помнить, что важность и сложность экспортной работы настоятельно требует мобилизации внимания к ней, как со стороны советских и хозяйственных органов, так и широкой рабочей общественности.

Председатель Крайисполкома

Н. Пахомов.

СТОЯТЬ НА-СТРАЖЕ ГЕНЕРАЛЬНОЙ ЛИНИИ ПАРТИИ

Решительная борьба на два фронта, за ленинское единство партии и комсомола—залог наших успехов в строительстве социализма

ЕЩЕ ЭНЕРГИЧНЕЕ БОРОТЬСЯ ЗА ЕДИНСТВО ПАРТИИ И СОЮЗА

Постановление бюро Нижегородского крайкома ВЛКСМ от 2 июля 1930 года

1. Обсудив сообщение об оппортунистических выступлениях, в связи с подготовкой к XVI партс'езду в ряде ячеек комсомола Свердловского района (Рабфак, Капстрой, Строители, НТЗ и др.), бюро крайкома ВЛКСМ считает политическую линию бюро райкома правильной, а также решение пленума РК, которое совершенно правильно ориентирует райорганизацию в борьбе на два фронта, в борьбе как с правыми, так и «левыми» оппортунистическими выступлениями, в связи с XVI партс'ездом. Констатировать быстрое исправление бюро райкома допущенных ошибок в соответствии с решением секретариата крайкома по данному вопросу.

Бюро крайкома ВЛКСМ с удовлетворением отмечает сплоченность и единодушный большевистский отпор, данный со стороны районной организации комсомола оппортунистическим выступлениям отдельных комсомольцев в ряде ячеек.

2. В событиях, происшедших в Свердловской организации, большое положительное значение имеет газета «Ленинская Смена». Газета проявила инициативу, способствовала быстрой мобилизации комсомольской массы района и всей краевой организации на решительную борьбу за генеральную линию партии, разоблачая оппортунистические выступления комсомольцев. Однако, бюро крайкома считает, что при общей правильной политической линии редакция допустила ряд ошибок, которые быстро исправила в последующей работе.

Бюро крайкома резко осуждает попытки отдельных активистов дискредитировать газету «Ленинская Смена» и одновременно подчеркивает необходимость укрепления деловой связи и совместной работы газеты и райкома, решительно борясь за генеральную линию партии, разоблачая оппортунистические настроения и выступления, имеющие место у отдельных комсомольцев Свердловской организации.

3. Предложить всем организациям ВЛКСМ Нижегородского края развернуть более широкую работу по раз'яснению правильности политики партии, тезисов к XVI партс'езду и особенно доклад тов. Сталина на XVI партс'езде, решительно разоблачая оппортунистические настроения и выступления отдельных комсомольцев. Еще более энергично борясь за генеральную линию партии, особенно с правым оппортунизмом, как главной опасностью, а также с полутроцкистскими настроениями, «левыми» оппортунистическими проявлениями, которые усиливают правую опасность, одновременно борясь с примиренчеством к уклонам от генеральной линии партии.

СВЕРДЛОВСКАЯ ОРГАНИЗАЦИЯ КСМ БЫЛА И БУДЕТ ЕДИНОЙ

Обсудив доклад секретаря райкома ВЛКСМ о правооппортунистических и «левых» выступлениях в связи с подготовкой к XVI партс'езду, расширенный пленум Свердловского райкома ВЛКСМ констатирует:

1. Прорабатывая тезисы ЦК к XVI партс'езду, комсомольская организация района еще раз показала себя единой и сплоченной вокруг генеральной линии партии и ленинского ЦК, что подтверждается единодушным одобрением и присоединением ячеек ВЛКСМ к тезисам с'езда, решительным отпором организации, во главе с ее руководством, правооппортунистическим и «левым» выступлениям и примиренчеству к ним.

В связи с подготовкой к XVI партс'езду подано до 600 заявлений рабочей молодежи о вступлении в КСМ и свыше 150 лучших рабочих комсомольцев передаются в партию.

2. В предс'ездовский период в организации заметно оживление правооппортунистических, главным образом, а также «левых» выступлений при наличии примиренческих отношений, к этим выступлениям со стороны некоторых комсомольцев.

Правые выступления выразились:

а) В поддержке кулацко-клеветнического выступления Мамаева, в возражениях против посылки 25 тысяч рабочих в деревню, в обвинениях ЦК ВКП(б) в «головокружении» и в запоздалом предупреждении перегибов в колхозном движении, в попытках протащить линию на свертывание темпов колхозного движения и т. п.

б) В возражениях против лозунга «пятилетка—в четыре года», в предложениях переключить вложения из тяжелой индустрии в легкую и т. п.

г) В мелко-буржуазной панике перед трудностями, в криках о продовольственном кризисе, якобы созданном политикой партии и в предложениях в связи с этим развязать руки частнокапиталистическому сектору и т. п.

Эти и подобные им выступления, имевшие место в ряде ячеек (рабфак, Кожтрест, строители, НТЗ и др.), являются проявлением открыто оппортунистического правого уклона, являющегося главной опасностью настоящего периода, ведущего к развязыванию капиталистических элементов в стране, к ослаблению социалистического строительства и к прямой сдачи позиций классовому врагу.

г) В то же время имеют место «левые» загибы, усиливающие правую опасность, выразившиеся в выступлениях о невредности раскулачивания середняка, в непризнании допущенных перегибов в колхозном движении, в толкованиях статьи тов. Сталина «Головокружение от успехов», как отступления и т. п. (яч. рабфака, строители и др.).

3. Пленум считает неправильным толкование некоторых т.т., об'ясняющих свои правооппортунистические выступления во время предс'ездовской дискуссии, политической неграмотностью и т. п. Пленум заявляет, что основная причина этих шатаний заключается в классовой неустойчивости и слабом противостоянии мелко-буржуазному давлению. Ошибавшиеся товарищи могут окончательно ликвидировать свои ошибки только в активной борьбе за линию партии, борясь с проявлениями оппортунизма на два фронта и борясь с примиренчеством к этим проявлениям.

4. Пленум считает недопустимым примиренческое отношение некоторых комсомольцев к правооппортунистическим выступлениям (рабфак, Кожтрест и др.), а также слепоту некоторых активистов, не замечающих в своих ячейках оппортунистических настроений. С подобного рода явлениями необходимо бороться самым решительным образом.

5. Отмечая, что несмотря на категорические директивы РК в некоторых ячейках наблюдается медлительность обсуждения вопроса о правых и «левых» выступлениях в связи с подготовкой к XVI партс'езду, пленум предлагает ячейкам немедленно выполнить директиву райкома ВЛКСМ по этому вопросу.

6. Пленум считает правильной политическую линию и практические мероприятия бюро райкома ВЛКСМ в вопросах борьбы с уклонами на два фронта и примиренчеством к ним, подтверждает в основном правильное решение бюро от 19 июня с. г., и статью, опубликованную райкомом в «Л. С.» от 21 июня, и материалы РК по этому вопросу, разосланные по ячейкам, и добряет решение секретариата крайкома ВЛКСМ от 27 июня 1930 г.

7. Отмечая инициативу «Лен. Смены» в постановке этого вопроса на страницах печати, пленум в тоже время отмечает наличие политических ошибок в статье «Против примиренчества» (обвинение бюро РК в примиренчестве, политической безхребетности этого решения, в недооценке правооппортунистических выступлений в рабфаке и т. п.). Пленум считает подобные выпады недопустимыми и не соответствующими решениям секретариата крайкома ВЛКСМ от 26 июня 1930 г.

8. Пленум обязывает организацию развернуть проработку решений XVI партс'езда на собраниях, кружках и семинариях, сделав их достоянием широких масс КСМ и трудящейся молодежи, заострив внимание на анализе сущности правооппортунистических и «левых» выступлений, имевших место при проработке тезисов к XVI партс'езду, увязывая все это с своей практической работой. Пленум поручает всем ячейкам проработать особо доклад тов. Сталина на XVI партс'езде.

9. Пленум считает, что в ряде ячеек имели и имеют место проявления правого уклона в практике выражающиеся: в непонимании механики классовой борьбы, в недооценке соцсоревнования и ударного движения, в примиренческом отношении к бюрократизму, в невнимательном отношении к нуждам масс, в неверии в возможность выполнения промфинплана, в пренебрежительном отношении к подготовке кадров и выдвиженчеству, в узколобом делячестве и т. п.

«Левые» загибы в практике работы выражаются: в перенесении ударов, предназначенных нэпману, на кустарей, в подмене массовой работы в соревновании, администрированием, в отходе и противопоставлении КСМ партруководства и т. п.

Свердловская организация должна еще крепче бороться за генеральную линию партии, выверяя ее каждый шаг своей работы, мобилизуя массы на борьбу с многообразными проявлениями правого уклона, как главной опасностью в данный период и «левых» загибов в теории и в практике. Организация должна еще крепче бороться с примиренчеством к обоим уклонам. Под знаком борьбы за генеральную линию партии, за выполнение и первыполнение промфинплана, за развертывание похода на бюрократизм, за действительную помощь деревенскому КСМ, и в уборке урожая, и в коллективизации деревни, за подготовку пролетарских кадров должна пройти отчетно-перевыборная кампания комсомольских органов.

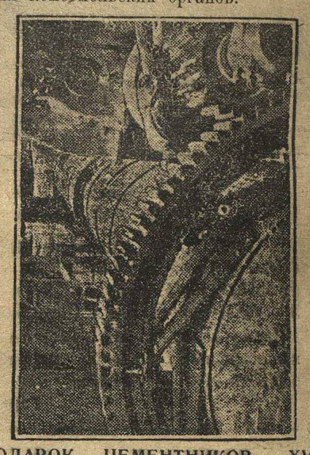

ПОДАРОК ЦЕМЕНТНИКОВ XVI ПАРТС'ЕЗДУ. 25 июня—1.800 рабочих и техперсонала Подольского цементного завода пустили новую мощную вращающуюся печь для обжига цемента. Мощность печи—500.000 бочек цемента в год. На снимке: новая вращательная печь на Подольском цементном заводе.

Партячейке безразлично...

МЫ ОТКАЗЫВАЕМСЯ ОТ ТАКОГО РУКОВОДСТВА.

Комсомольская ячейка Рабкооновда, решила проработать вопрос о выступлениях правых и «левых», в связи с подготовкой к XVI партс'езду. Обратились за докладчиком в партячейку. Обещали дать. Но... за два дня до собрания отказались, говоря, что некому.

Секретарь партячейки предложил отложить собрание, но мы решили провести своими силами, т. к. откладывать нельзя. Дали доклад заместителю секретаря комсомольской ячейки. В партийную ячейку обратились с просьбой, прислать на собрание партийцев. И началась тут торговля: кому итти, — Старостин — секретарь партячейки, сказал об этом члену бюро Шеф, та Быкову, а Быков пришел отказываться. И наконец, решили послать Тихонцева—рядового члена ячейки.

На собрании были нездоровые выступления. Некоторые заявляли, что ЦК опоздал с предупреждением перегибов в колхозном строительстве, что политика предоставления льгот колхозникам не верна, что надо было посылать в деревню не 25.000, а меньше, тогда и перегибов было меньше и т. д.

И как вы думаете вел себя партвыделенный? Вы думаете, что он выступал и помог членам бюро комсомольской ячейки раз'яснить и подвергнуть критике эти неверные выступления? Ничего подобного. Он во время собрания только заметил о том, чтобы собрание не затягивали и скорее кончали.

Считаем, что такое отношение партячейки к руководству комсомолом, крайне недопустимо.

Требуем от партячейки, чтобы она изменила руководство комсомолом в сторону действительного, живого, конкретного руководства, а не формального.

К. А.

УСЛОВИЯ ПОДПИСКИ: на 1 мес.—50 к., на 3 мес.—1 р. 50 к., на 6 мес.—3 руб., на год—6 руб. ПОДПИСАТЬСЯ МОЖНО: во всех почтовых конторах и отделениях, у всех ячейковых уполномоченных по печати.

ЛЕНИНСКАЯ СМЕНА

ЮНКОРЫ! пишите о том, как на вашем заводе идет повторная проверка социалистического соревнования. Какие недостатки вскрывают проверочные комиссии в постановке работы и руководстве.

В ПОДАРОК XVI ПАРТС'ЕЗДУ

250 лучших производственников вступили в партию

ВЫКСА. За 8 месяцев Выксунские заводы выполнили промфинплан на 105,3 проц., снизив себестоимость на 7,21 проц., подняли производительность труда на 3,3 проц.

Чистая прибыль заводов выразилась в 868.415 руб.

На заводах организовано 265 ударных бригад, которыми охвачено 3.706 человек.

К XVI партс'езду выксунские рабочие дали 250 чел. лучших производственников в ряды Ленинской партии.

Районная электростанция им. XVI с'езда

ВЯТКА. (Наш. корр-т). 24 июня в Вятке состоялась торжественная закладка районной электростанции им. XVI партс'езда. Закладке предшествовала тысячная демонстрация рабочих лесозавода им. Ст. Халтурина и строителей.

На митинге рабочие и инженерно-технический персонал дали обещание закончить строительство станции к XIII годовщине Октябрьской революции.

6 классификаторов, впервые выпускаемых в СССР

ВЯТКА. Рабочие машиностроительного завода им. 1 Мая в подарок XVI партс'езду преподнесли 6 стотонных классификаторов, впервые выпускаемых в СССР.

Кроме этого, рабочие дают обещание ранее срока закончить укладку фундамента под новый однотонный паровой молот, выпустить вместо 250 намеченных по плану 300 вагонов из ремонта и дать 5 вагонов узкой колеи.

Сейчас на заводе организовано 11 ударных бригад им. XVI партс'езда.

Военные комсомольские лагери имени XVI партс'езда

ШАРЬЯ. В Шарье открылись военные комсомольские лагери имени XVI партс'езда. В лагери выехало 45 чел.

Военные комсомольские лагери заверяют партию и сов. власть, что они в любую минуту готовы защищать завоевания Октября от хищнических лап капиталистов.

Комсомольцы прорабатывают партийные документы

ПАВЛОВО. Комсомольцы Павловской советской ячейки ВЛКСМ приступили к проработке тезисов т.т. Яковлева, Куйбышева и Шверника.

Кроме того, создана добровольная инициативная группа по проработке решений XVI партс'езда.

Гарцев.

С РАПОРТОМ XVI ПАРТС'ЕЗДУ НА АВТОМОБИЛЯХ

АВТОКОЛОННА ПРИБЫЛА В МОСКВУ

МОСКВА. (ОТ НАШЕГО СПЕЦ. КОРР-ТА). НОЧНОЙ ПОХОД 114 КИЛОМЕТРОВ ОТ ВЯЗНИКОВ ДО ВЛАДИМИРА, НЕСМОТРЯ НА ПЛОХУЮ ПОГОДУ, ПРОВЕДЕН АВТОКОЛОННОЙ БЛЕСТЯЩЕ.

ОТ ВЛАДИМИРА ПОД ПРОЛИВНЫМ ДОЖДЕМ КОЛОННА ВПЛОТЬ ДО ФИНИША ШЛА С БОЛЬШОЙ СКОРОСТЬЮ.

НА ШОССЕ ЭНТУЗИАСТОВ В 3 ЧАСА ДНЯ 3 ИЮЛЯ КОЛОННУ ВСТРЕТИЛИ ПРЕДСТАВИТЕЛИ, ВЫЕХАВШИЕ НАВСТРЕЧУ НА ДЕСЯТКАХ АВТОМОБИЛЕЙ. УЧАСТНИКОВ ПРОБЕГА ПРИВЕТСТВОВАЛ ГЕНЕРАЛЬНЫЙ СЕКРЕТАРЬ ЦК АВТОДОРА ФЕЛЬДМАН. КОЛОННА АВТОМОБИЛЕЙ ПРИБЫЛА В МОСКВУ В ОБРАЗЦОВОМ ПОРЯДКЕ.

ПРОБЕГ ПОКАЗАЛ ИСКЛЮЧИТЕЛЬНУЮ ВЫНОСЛИВОСТЬ МАШИН СОВЕТСКОЙ СБОРКИ. МАШИНЫ ПРОДИФИЛИРОВАЛИ ПО ЦЕНТРУ МОСКВЫ.

ДЛЯ ПЕРЕДАЧИ РАПОРТА XVI ПАРТС'ЕЗДУ ВЫДЕЛЕНЫ ДЕЛЕГАТЫ.

Еремченко.

АНГЛИИ ВЫГОДНО ТОРГОВАТЬ С НАМИ

Признание СССР в 1924 году привело к увеличению торговли

Только консерваторы недовольны признанием СССР

ЛОНДОН, 3. Выступая в палате лордов во время прений при 2 чтении законопроекта о внешней торговле товарищ министра путей сообщения лорд Понсонби заявил: «Дело экспортных кредитов, относящихся к торговле с СССР, начиная с октября 1929 года, включает кредиты в размере 2.260.000 фунтов стерлингов из общей суммы кредитов в 5,188,000 фунтов. В будущем весьма вероятно значительное увеличение размеров этих кредитов.

Член палаты лордов Элибэнк спросил—удовлетворен ли комитет результатами и скращивается ли риск кредитования СССР.

Понсонби ответил, что с 1926 года по 1930 год министерство торговли уплатило 122.000 фунтов за опротестованные векселя, но ни один пени из этой суммы не относится к сделкам с СССР. Потребность СССР в материалах и оборудовании для реконструкции хозяйства увеличивается и, вероятно, последует значительное увеличение англо-советской торговли. Признание СССР в 1924 году привело к увеличению этой торговли, а разрыв дипломатических отношений в 1927 году к сокращению торговли; недавнее возобновление дипломатических отношений с СССР вновь привело к увеличению торгового оборота. В каждом случае пользу от уменьшения торгового оборота между СССР и Англией извлекали Соединенные Штаты. Устранение препятствий на основе гарантированных кредитов оправдалось полностью и значительно способствовало торговле и уменьшению безработицы».

Лорд Брентфорд (Джойсон Хикс) критиковал распространение схемы экспортных кредитов на СССР и заявил: «САСШ не поддерживали дипломатических отношений с СССР и все же экспортировали в эту страну больше нас. Советское правительство имело в прошлом активный торговый баланс по своим операциям с Англией в 20 миллионов фунтов стерлингов, но использовало его частично для пропаганды».

По подсчетам лорда Брентфорда СССР получает в Англии ежегодно гарантированные кредиты в размере 6 миллионов фунтов стерлингов. Какова будет позиция правительства,—спрашивает далее Брентфорд—в отношении этих гарантий, если дипломатические отношения с СССР будут вновь порваны.

Отвечая на этот вопрос, а также на вопросы других консервативных ораторов, Понсонби заявил, что политика, которую защищают консерваторы, означает создание преград на пути к торговле исключительно по политическим мотивам отрицательного отношения к советской системе. Такая позиция несоответствует политике нынешнего правительства.

Турецкая печать о докладе т. Сталина

СТАМБУЛ, 3. Вся турецкая печать поместила доклад тов. Сталина на XVI с'езде ВКП(б). Газеты особо выделяют заявление тов. Сталина по вопросу о долгах, но воздерживаются от комментариев.

Иностранные делегаты в СССР

МОСКВА. В Москву приехали делегаты железнодорожников Австрии из 10 чел. и делегаты Норвежских рыбаков в составе 28 чел. Делегации, после посещения ряда московских фабрик и заводов, совершают поездку по СССР.

МЕЛЕГРАФ СООБЩАЕТ

◆◆ В Шанхае забастовали 500 рабочих трамвайных кампаний на французской концессии в Шанхае. Ожидается присоединение остальных рабочих. Бастующие требуют увеличения зарплаты, введения 8-часового рабочего дня и т. д.

◇◆ По заявлениям экспертов и печати наиболее интересным павильоном иностранной части гигиенической выставки в Дрездене (Германия), является советский павильон.

◆◆ Комиссия германского рейхстага по делам просвещения одобрила **законопроект об условиях демонстрации иностранных фильм в Германии.** Закон направлен, главным образом, **против советских фильм** и их демонстрации в Германии.

На конференции читателей „Ленинской Смены" в Сергаче

27 июня, в Сергаче была проведена конференция читателей «Ленинской Смены», комсомольцев и беспартийной молодежи Сергачского и Татарского районов. Несмотря на своевременное извещение некоторые ячейки («Кожтруд») полностью не явились.

Секретарь Татрайкома комсомола на читательскую конференцию явиться не счел нужным.

Конференция началась в 9 часов (назначена была в 7 часов).

Тов. Буханов кратко познакомил конференцию с работой газеты за год.

Выступавшие в прениях товарищи отметили, что политическая линия газеты была правильной, что газета была действительным помощником партии и комсомола. Наряду с достижениями газеты выступавшие отмечали недостаточное освещение в газете вопросов работы деревенских ячеек.

Тов. Барышев замечает: газета самая подходящая для нас.

Тов. Мухин предлагает побольше печатать каррикатур и регулярно выпускать «литературную страницу», помещая в ней материал не только для слушателей литфака, но и для деревенского читателя.

Мухин предлагает практиковать между ячейками социалистическое соревнование на большее распространение газеты.

Тов. Прокин упрекает газету в слабом освещении пионерской жизни.

Тов. Сычев говорит: «Ленинская Смена» помогала и помогает низовым работникам исправлять свои ошибки.

Предложение тов. Коноваловой взять комсомольцам района обязательство: распространить 300 экземпляров «Ленинской Смены» к 1 августу 1930 года было принято единогласно.

В прошлом месяце в Сергаче «Ленинскую Смену» выписывали только члены бюро райкомов, секретари ячеек. Теперь с 25 экз. на июнь месяц тираж газеты по району на июль возрос до 80 экземпляров.

В Татарском районе «Ленинскую Смену» выписывали только... три человека. В районном центре «Красный Октябрь», не было ни одного подписчика. На июль с трех экземпляров Татрайоном выписывается свыше 50 экз. При чем 33 завербованных Татиздатом—годовые. К 1 августу татары обещают поднять тираж газеты по своему району до 300 экземпляров.

Комитеты и ячейки КСМ распространению «Ленинской Смены» должны уделить огромное внимание, чтобы выполнить цифры с превышением.

Буханов.

Кто в ответе за срыв конференции

В Городце читательская конференция «Ленинской Смены» не состоялась, несмотря на то, что райком об этом извещал заранее. Перед конференцией проходила серьезная подготовка. Весь материал «Ленинской Смены» за год о Городецком районе был вырезан, собран в один общий альбом. На каждую заметку в альбоме давался ответ как продвигались в жизнь предлагаемые газетой мероприятия.

И все-таки конференция в Городце не состоялась, не состоялась по вине секретаря райкома тов. Циплякова, который договорившись о докладчике на конференцию читателей Городецкого райкома **забыл сообщить** об этом райкому. Райкомщики Городца, не зная будет ли докладчик, конференцию решили не проводить. Напрасен был выезд представителя редакции в Городец. Из-за головотяпства Циплякова конференция была сорвана.

За срыв конференции читателей «Ленинской Смены» секретарю Городецкого райкома комсомола тов. Циплякову нужно вынести общественное порицание.

Комсомолец.

Серьезнее взяться за дело!

Нижегородское краевое газетное бюро взяло на себя обязательство через почтовые отделения края распространить 17.500 экз. газеты «Ленинской Смены». Но с выполнением обязательства дела идут скверно. Например, Арзамасская окрпочта должна распространить 2.500 экз. Но до сих пор еще работа по распространению не развернута.

По словам работников газетного отдела, почтовым отделением округа разосланы бумажки с разверсткой. Но места (напр., Сергач) никаких разверсток не получали.

Что вы делаете для продвижения «Ленинской Смены» в массы?

?!

У почты целый штат письмоносцев и ни один из них не постарался завербовать двух, трех подписчиков на газету.

Краснооктябрьское почтовое отделение даже не знало, что существует такая газета «Ленинская Смена». Разверстка Арзамасской окрпочты очевидно забыта или «пришита к делу».

У нас много разных разверсток, все то разве выполнишь! — говорят на почте. В Арзамасе до сих пор нельзя купить газету в розницу.

Мы спрашиваем газетное бюро.

— Серьезно ли обязалось оно распространить своими силами 17.500 экз. газеты?

Мих. Б.

ПОДГОТОВКА ТОВАРНОГО ПАРКА ВАГОНОВ К ХЛЕБОПЕРЕВОЗКАМ. Грузооборот Омской ж. д. в текущем году увеличивается на 74 проц. Для выполнения этой работы требуется 24 тысячи товарных вагонов. Ремонтные пункты дороги срочно готовят этот запас вагонов. На снимке: ремонт и выпуск большегрузных вагонов к хлебоперевозкам на Омском ремонтном з-да.

ОРЕХОВО-ЗУЕВСКИЙ ТРАМ В НИЖНЕМ-НОВГОРОДЕ

По приглашению Крайпрофсовета и Сормовского райкомсомола, в Нижний-Новгород приехал на 3 спектакля комсомольский коллектив Орехово-Зуевского театра рабочей молодежи.

Орехово-зуевский ТРАМ проводит интересный опыт стыка самодеятельного и профессионального театров.

Воспитывая в своем коллективе диалектиков и организаторов, этот ТРАМ стремится воспитать в то же время не только политически зрелых массовиков и пропагандистов, но и художественно грамотных исполнителей своих спектаклей.

В Нижнем-Новгороде орехово-зуевский ТРАМ показывает свою первую производственную работу, предлогом которой является уже известная здесь по показу московского «Пролеткульта» пьеса Анатолия Глебова «Галстук».

Отличие постановок «Пролеткульта» и ТРАМ'а — разительно. ТРАМ подходит к своей постановке как к хороводному представлению, желающему превратиться в синтетическое зрелище.

Элементами спектакля являются игра словом, музыкой, светом, предметами «Галстук» построен из многообразных сочетаний массовых сцен, комедийных, эксцентрических и лирических дуэтов, физкультурных упражнений, хороводного пляса.

Работа над «Галстуком» включила в себя все те приемы и навыки, которым ТРАМ учился в своей мастерской. Задача спектакля—раскрыть уязвимые моменты комсомолии и высмеять отрицательные страсти и отрицательные типы. Основной тон спектакля—глубокая убежденность в том, что рабочий молодняк, а в особенности комсомол, легко изживет все свои недуги—в своей боевой готовности к обороне Советского Союза от всех его внутренних и внешних врагов и к активному участию в социалистическом строительстве.

Первый спектакль ТРАМ'а в Н.-Новгороде состоялся 27 июня в Канавинском Дворце Культуры. Второй спектакль—29 июня в летнем клубе Совторгслужащих.

Третий спектакль ТРАМ'а состоялся в Сормовском саду «1 Мая»—30 июня.

После спектакля была проведена широкая дискуссия на тему о путях и заданиях трамовского движения, призванного стать художественным агитпропом комсомола. В диспуте приняли участие представители сормовского райкома комсомола, городского райкома комсомола, Крайпрофсовета, кружководы, сотрудники «Лен. Смены», сормовские трамовцы.

Вступительный доклад сделал руководитель и режиссер ТРАМ'а тов. С. А. Марголин.

НИЖЕГОРОДЦЫ НА ВСЕЧУВАШСКОЙ СПАРТАКИАДЕ

23 июня, по постановлению секретариата Крайсовпрофа, в Чебоксары, на Всечувашскую спартакиаду, по приглашению ВСФК, была послана сборная команда нижегородских физкультурников, собранная исключительно из представителей профсоюзных кружков.

В команду вошли: футбольная команда Сормова, женская валейбольная команда кружка «Свердловец» и легко-атлеты — из Сормова два чел., Канавина—два, Нижнего—два и три представительницы женщин—по одной от кружков СТС, Рабпроса и Медиков.

Команда прибыла в Чебоксары 24 июня, вечером, когда уже спартакиада началась.

В первый день, 24 июня, нижегородские физкультурники провели две встречи — одну по футболу с командой Чебоксар и одну в баскет-бол с женской командой Чебоксар. Футбол-матч нижегородцами были выигран со счетом 4×0, а баскет-бол проигран, правда, с очень небольшим перевесом 18×23. Причиной проигрыша надо признать крайнюю утомленность наших физкультурниц после дороги.

Второй день, 25 июня, в котором было проведено: толкание ядра женщин, диск мужской, эстафеты 4×100 мтр. мужской и 4×60 мтр. женской; баскет-бол и валлей-бол—мужской и женский—был более удачен.

В толкании ядра представительница Нижнего тов. Сафарова (кружок «Свердловец») получила первое место с результатом 6,10 мтр.; баскет-бол мужской между командами Нижний—Чебоксары и женский между командами Нижний—Ядрино был в обоих случаях выигран нижегородцами со счетом 29×18 и 23×13.

Также и Валей-бол — мужчины в составе Снопкова, Соколова В., Баранова, Черемушкина, Федорова (все Сормово) и Евстратова (Нижний) добились победы над командой Чебоксары, и женская команда легко выиграла матч у команды Чебоксар, проведя один сетт с нулевым счетом в свою пользу.

Немного хуже обстояло дело с эстафетами—обе, мужскую и женскую, в первом случае из-за скверной и совершенно нетренированной передачи и во втором—из-за неправильного составления команды—нижегородцы проиграли сборным командам ЧАССР.

Результат нижегородцев: мужская, в составе Смилгис, Веселова, Евстратова и Баранова—49,8, и женская, в составе Егоровой, Лядиной, Федотовой и Сафаровой—35,7.

Программа третьего дня спартакиады состояла из бега на 60 мтр. (женский) и на 200 мтр. (мужской), метания копья мужского, баскет-бола женского и футбола. В беге на 60 мтр. представительница Нижнего, Сафарова (кружок «Свердловец»), получила первое место с прекрасным результатом—8,4,5 сек. Также хороши результаты у Егоровой—8,5 и у Шатровой (СТС—8,9 сек. Бег на 200 мтр. нижегородцы также блестяще выиграли, получив первые места с результатами: Баранов (Сормово) — 25,4 сек., Смилгис (Канавино)—25,4 сек. и Евстратов (Связь)—25,7 сек.

В метании копья нижегородец Смилгис только на несколько сантиметров проиграл представителю Алатыря, получив второе место. Баскет-бол, в напряженной борьбе с командой Мар. Посада нижегородки проиграли с перевесом только на 2 очка — счет 13×15.

Футбол-матч с одним из сильнейших коллективов Чувашии — с командой Алатыря, сормовичи выиграли со счетом 3×1. Этим матчем и закончилось выступление нижегородских физкультурников—тут же после игры они выехали в Нижний.

С. Е.

ПЛАН

проведения молодежной демонстрации 6 июля 1930 года по поводу празднования дня конституции СССР и перевыборов райсовета в Канрайоне

В демонстрации в обязательном порядке должны участвовать все комсомольские организации: рабочая молодежь, школьники и пионеры. На демонстрацию привлекаются также взрослые рабочие и работницы, Осоавиахим, РОКК и все физкультурные кружки.

Демонстрации проводятся тотчас же по окончании работы на заводах и проходят отдельными колоннами мимо здания Горсовета, где колонны встречаются краткими митингами и приветствиями. Колонны организуются следующим порядком:

1. «Красная Этна», детдом, школа ФЗУ и Силикат № 1—(руководитель **Запольский,**—духовой окрестр «Кр. Этны»).

2. Интернациональный куст, завод Воробьева, «Гудок Октября», «Красн. Цинковальщик», Госмельница, «Пролетарий-Силикат», автосборочные мастерские и трест водоканализации (Ответственные руководители **Волков** и **Куклов,** духовой оркестр завода Воробьева).

3. Фабрика «Красный Октябрь» и строители, «Новая Сосна» (Ответственный руководитель **Флаксман,** духовой оркестр «Кр. Октября»).

4. «Двигатель Революции», Автостройка, «Кр. Кожевник» (Ответственный руководитель **Ефимов,** духовой оркестр «Дв. Революции»).

5. Железная дорога (Ответственный руководитель **Ефимов,** духовой оркестр ж.-д.).

6. Курсы ЦИТ (Ответственный руководитель **Степанов**).

7. Капстрой, фабрика-кухня, щетинная фабрика, НКЦРК, Горсовет, школьный коллектив, Хлебозавод, Гордеевка (Ответственные руководители **Покровский** и **Ханин,** духовой оркестр щетинной фабрики).

8. «Металлист», «Кр. Якорь», ф-ка Кутузова, Жиртрест, завод № 21 (Руководители **Камбург** и **Диманг,** духовой оркестр Жиртреста).

9. Затон 25 Октября и Первомаевка (Ответ. руководители секретари ячеек, духовой оркестр затона 25 Октября).

10. Общее руководство по линии КСМ возлагается на тов. **Голова.**

11. Во время демонстрации и после на Вокзальной площади организуются художественные выступления силами Гортеатра.

12. Ячейки и коллективы оказывают полное содействие и участие в организации военизированной колонны Осоавиахима.

НАША ПОЧТА

— **Жукову А.** (Вятские Поляны). Заметку о селе использовали. Вторая заметка могла бы быть помещена, если бы в ней были точные примеры. Просим писать о работе вашей комсомольской организации по перестройке сельского хозяйства, о борьбе с кулачеством, о ходе работ по силосованию.

— **Пантгохину И.** (Вятка). Вопрос о краеведческих экскурсиях, «Ленинская Смена» ставит. Ждем от вас материалов о том, как налаживается работа в колхозах, как комсомольцы города помогают деревенским организациям в их работе.

ИЗВЕЩЕНИЕ

В воскресенье, 6 июля, в 2 часа дня, в саду «Красный Стадион» (Грузинский пер.), состоится детский утренник, посвященный дню конституции СССР.

Пионеротряды, школы и дети Жактов приходят организованным порядком.

Отв. редактор М. ПОПОВ.
Издатель—из-во «Нижегородская Коммуна».

ЕЩЕ ОДНА ГЕРОИЧЕСКАЯ РАБОТА СОВЕТСКОЙ ЭКСПЕДИЦИИ

Как были найдены погибшие в тундре американские летчики Эйельсон и Борланд

В ноябре прошлого года американское правительство через сенатора Бора обратилось к советскому правительству с просьбой оказать помощь в розысках двух пропавших без вести американских летчиков — пилота Эйельсона и механика Борланда. Американские летчики перевозили с застрявшей во льдах у мыса Северного американской шхуны «Нанук» пассажиров и пушнину на Аляску. Вылетев во второй рейс, они бесследно исчезли.

Розыски были начаты в январе советской летной группой под командой летчика М. Т. Слепнева. Благодаря показаниям охотника Петушкова, слышавшего в день вылета американского самолета шум мотора над своей избушкой, находившейся в 150 клм. от м. Северного, было установлено предположительное место аварии самолета Эйельсона. 26 января американский летчик Кроссой обнаружил в районе избушки Петушкова вдребезги разбитый самолет Эйельсона. При осмотре места гибели самолета и выяснения вопроса о том, что стало с летчиками, мнения разделились: американцы и канадцы утверждали, что Эйельсон и Борланд живы и на лыжах добираются до поселений, а тов. Слепнев считал гибель летчиков несомненной.

5 февраля т. Слепнев и его группа, в которую были включены несколько пассажиров со «Ставрополя», также зимующего у мыса Северного, начали раскопки вокруг самолета. Рыли траншеи, ежедневно откапывая в них различные части самолета.

В тяжелых условиях, при морозе, доходящем до 50 градусов, и пурге, работала группа Слепнева, отыскивая тела летчиков. И только 13 февраля было найдено тело борт-механика Борланда, а спустя пять дней, 18 февраля, тело пилота Эйельсона.

27 февраля, после оттаивания трупов для составления медицинского акта, тела летчиков были переданы американским пилотам, которые на своем самолете доставили их на Аляску. Летчик Слепнев и борт-механик Фарих, по приглашению губернатора Аляски, сопровождали на своем самолете американцев.

В Фербенксе и в ряде других городов Аляски советским летчикам устраивались торжественные встречи с выражением благодарности за розыск групов американских летчиков.

С Аляски т. Плетнев и т. Фарих через Гавай и Японию прибыли в СССР. Несколько дней тому назад летчик т. Слепнев прибыл в Москву для докладов о работах экспедиции по розыску американских летчиков.

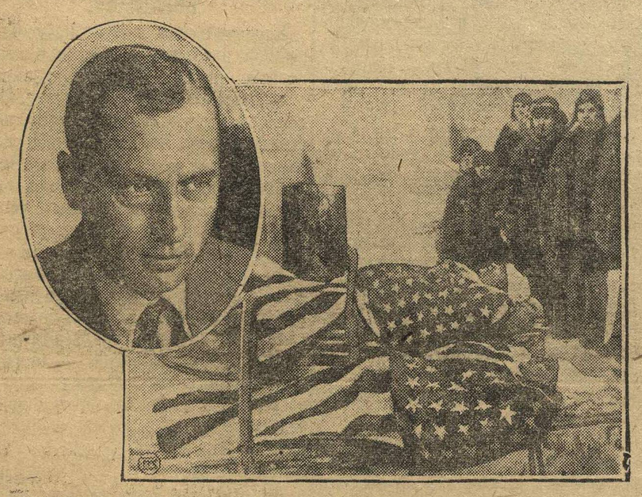

НА СНИМКЕ. Разбившиеся летчики Эйельсон и Борланд перед погрузкой на американский самолет. В овале: начальник спасательной экспедиции летчик тов. Слепнев.

НА СНИМКЕ: начальник советской экспедиции летчик т. Слепнев (в центре) в группе рабочих Америки. Внизу—знамя, преподнесенное т. Слепневу от ячейки компартии Джуно Аляски.

СО ВСЕГО СВЕТА

Новый океанский гигант

Соперничество в постройке быстроходных океанских судов приобретает все более ожесточенный характер.

Лавры немцев, отвоевавших постройкой «Бремена» первенство на Атлантическом океане, буквально не дают покоя международным судовым компаниям. После Англии и САСШ, немедленно после немецкого успеха заложивших новые сверхмощные океанские суда, на арену выступила Италия.

Итальянцы приступили к постройке океанского судна «Реко», водоизмещением 45.000 тонн. Судно имеет в длину около 270 метров и в ширину 30 метров. Силовая установка судна состоит из паровых турбин общей мощностью в 90 тысяч лошадиных сил. Эта мощность, по расчетам строителей, позволит развивать рекордную скорость 28 узлов в час. Судно будет оборудовано со сказочной роскошью. На нем имеется театр, гараж, два бассейна для плавания; в каждой каюте устанавливаются беспроволочные телефоны, по которым пассажир сможет говорить с любой страной света. Судно имеет 14 водонепроницаемых отсеков, которые делают его практически непотопляемым; при заполнении водой даже трех смежных отсеков, судно свободно держится на воде.

СЕЛЬРАБОЧКОМАМИ

Профсоюза Сельхозлесрабочих производится вербовка батраков для посылки их на работу в угольную промышленность Уралобласти в количестве 3.000 человек.

Проезд к месту назначения бесплатный.

Семья, навербованных через 6 месяцев перевозятся, при желании, также бесплатно. Рабочие и семьи их обеспечиваются квартирами.

Заработок за 8-часовой день около 2 руб. 50 коп

Обеспечено прохождение обучения и получение квалификации —забойщиков, бурильщиков и крепильщиков.

Все справки в местных Сельрабочкомах

ПРЕЗИДИУМ КРАЙКОМИТЕТА СХЛР.

ГОСИЗДАТ РСФСР

Нижегородское Краевое Отделение

Н.-Новгород, ул. Свердлова, 12, телефон 14-51

КОМСОМОЛЬЦЫ, ПИОНЕРЫ, УЧАЩИЕСЯ!

НАМИ ОТКРЫТ ОТДЕЛ

„КНИГА—ПОЧТОЙ"

„КНИГА—ПОЧТОЙ" выполняет заказы наложенным платежом через почту на любые книги, по любым вопросам всех Издательств СССР.

„КНИГА—ПОЧТОЙ" пользуется рекомендательными материалами Библиотечного Коллектора и выполняет заказы во всех случаях, когда заказчик не в состоянии указать название книги, а указывает только интересующий его вопрос.

„КНИГА—ПОЧТОЙ" высылает любую книгу для самообразования согласно программам заочных учебных заведений и рекомендательных списков Библиотечного Коллектора.

„КНИГА—ПОЧТОЙ" держит постоянную связь со своими заказчиками и информирует их о вышедших новинках по интереесующему их вопросу.

„КНИГА—ПОЧТОЙ" высылает бесплатно каталоги всех издательств по первому требованию.

„КНИГА—ПОЧТОЙ" при получении стоимости книги вперед пересылку берет на себя.

„КНИГА—ПОЧТОЙ" самый удобный способ быстро получить нужную книгу.

Заказы направляйте по адресу: Н.-Новгород, ул. Свердлова, 12. ГОСИЗДАТ, „КНИГА ПОЧТОЙ".

Крайлит № 454.

НИЖПОЛИГРАФ, Варварка, 32.