Цена 3 коп.

Пролетарии всех стран, соединяйтесь!

ЛЕНИНСКАЯ СМЕНА

ЕЖЕДНЕВНАЯ ГАЗЕТА НИЖЕГОРОДСКОГО КРАЕВОГО КОМИТЕТА ВЛКСМ

Адрес редакции Н.-Новгород. ул., Я. Свердлова, д. № 23-24. Телефон 4-07. телефон отдела подписки и об'явлений 8-66.

Среда 27 августа 1930 г. № 197 (352)

ПРОГУЛЬЩИКИ И ЛЕТУНЫ С ПРОИЗВОДСТВА СРЫВАЮТ ПРОМФИНПЛАН

ДАЙТЕ ИМ ПО РУКАМ

В борьбе с прогульщиками и летунами используйте опыт воробьевцев и сормовичей

СУД ПРИГОВОРИЛ

ОБЩЕСТВЕННЫЙ СУД НАД ПРОГУЛЬЩИКАМИ В ВАГОННО-МЕХАНИЧЕСКОМ ЦЕХЕ

Прогулы душили вагонно-механический цех завода «Красное Сормово». Никакие выговоры, предупреждения, и административные взыскания не сокращали количества прогульщиков. Сейчас сама масса работающих берется за борьбу с прогулами. В цехе 18 августа был проведен общественный суд.

.... Старый рабочий цеха Романов об'явил общественный суд над производственной саранчей открытым.

«Саранча» сидела на скамье подсудимых, она была изловлена глазом общественности.

Кто они прогульщики, причисленные к производственной саранче? В цехе все знают Василия Шмарина. Все знают, что он самовольно **прогулял 6 дней.** А разве не знают Алимова, который занимается работой «по прогульной линии»? Это он не вышел на работу в день индустриализации и систематически не посещает рабочие собрания. Нуколева, работающего на производстве 18 лет, состоящего членом профсоюза с 1917 года, рабочие цеха знают все. Знают и то, что он **прогулял 6 дней,** работая на сенокосе, а не в цехе.

В цехе все хорошо знают Беляева, мастера цеха Мохова, завцехом Ябропкова и свой цеховой комитет. Рабочие их хорошо знают и судят за срыв выполнения производственного задания.

Тщательный допрос суда и общественного обвинителя и прения рабочих в корне разоблачили производственную саранчу, которая пыталась прикрыться временными затруднениями в снабжении хлебом, обувью, табаком и другими продуктами, пытаясь об'яснить этим свой невыход на работу. Производственная саранча — это отсталые рабочие, которые несознательно повторяли слова правых шептунов.

Выступавшие в прениях резко осуждали прогульщиков. Жестоко были осуждены администрация цеха и цеховой комитет, которые не справились с выполнением промфинплана. Рабочие требовали от суда сурового наказания производственной саранче.

СУД ВЫНЕС ПРОЛЕТАРСКИЙ ПРИГОВОР

После четырехдневного разбирательства этого дела суд вынес достойный приговор:

Суд приговорил:

Шмарину и Алимову, как злостным прогульщикам, **вынести выговор.**

Нуколеву — строгий выговор, с об'явлением в печати.

Беляеву—дать расчет с занесением в трудовой список характеристики рвача и прогульщика.

Мастеру Мохову—за укрывательство прорывов вынести строгий выговор с об'явлением в печати.

Заведующему цехом Ябропкову — поставить на вид за слабое административное руководство.

Цеховому комитету — предложить шире развернуть работу по социалистическому соревнованию и ударничеству.

ИСПОЛЬЗУЙТЕ ОПЫТ ОБЩЕСТВЕННЫХ СУДОВ.

Общественный суд есть верный метод борьбы за выполнение промфинплана, за ликвидацию прорывов, против лжеударников, бездельников, прогульщиков и рвачей.

Метод рабочих вагонно-механического цеха завода «Красное Сормово», всем цехам и заводам надо подхватить и применить у себя. Этот метод поможет выполнить промфинплан.

ПАВ. КОРМУХОВ.

НА ПЕРВОМ МЕСТЕ ПО ПРОГУЛАМ

Паровозокотельному цеху есть чем «гордиться». За июль месяц он вырвал себе первое место во всем заводе, **поставив рекорд по прогулам.** За 30 дней, цех выкинул в воздух 3.275 рублей, из которых около тысячи приходятся на самовольные прогулы.

Многие квалифицированные рабочие будучи недовольны техническим нормированием, требуют себе перевода.

Получая отказ в переводах и пользуясь недостатком квалифицированных рабочих, «спецы» Грачев (сборщик и Печин (рубщик) прогуливали по 5—7 дней, зная, что их с завода в данный момент не выкинут.

Не отстает от них партиец Чистов и некоторые комсомольцы.

Прогулом, как способом перевода в другой цех, пользуются даже и ученики, которыеговорят:

— «На кой мне учиться на сборщика, я и за 30 лет не выучусь, да и дешево платят. Пойду лучше в токаря».

Комсомольская ячейка цеха не является организатором борьбы с прогулами. Комсомольцы работают где угодно, но не у себя в цеху, не с приходящей из деревни молодежью. «Мы ни как не можем собрать безпартийный молодняк. Нас не слушают»—говорит секретарь ячейки.

«У нас нет сил»—плачет предцехбюро, а в то же время, когда один беспартийный парень хотел наладить выпуск стенгазеты, ему побоялись доверить.

— «Ведь он беспартийный».

Райкомы ВКП(б) и ВЛКСМ работой ячеек руководили плохо. Лишь в последние дни к цеху были прикреплены партийцы.

Работа цехпрофбюро характеризуется словами его председателя.

«Завком конкретно не указывает, а мы сами боимся, что либо делать со срывщиками».

И верно исключив 2 из членов союза и проведя 1 беседу, профработники успокоились.

АНЧАР.

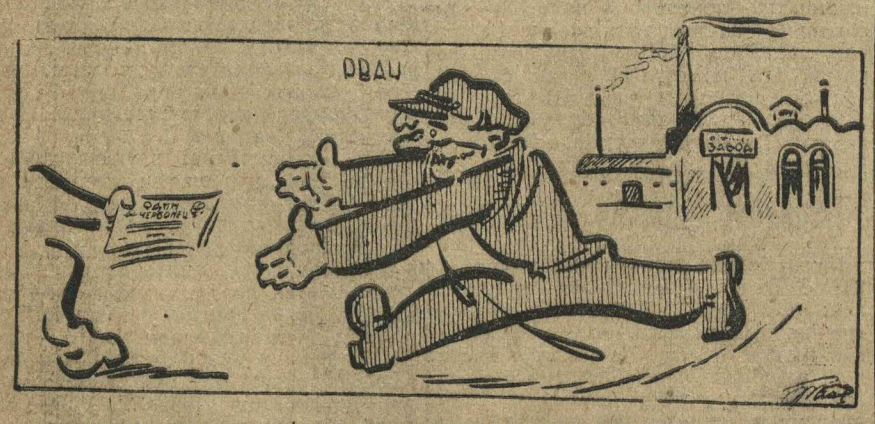

ЧЕРВОНЕЦ ДЛЯ НЕГО ВСЕ, А ЗАВОД НИЧТО.

ОГРАНИЧИЛИСЬ СОЗДАНИЕМ ГРУППЫ

Безобразно обстоит дело с прогулами в вагонно-деревообделочном цехе «Красное Сормово». Многие прогуливают по «семейным причинам», а рабочие, связанные с деревней, — из-за уборки сена.

Никакой работы по предотвращению прогулов и по борьбе с ними, ни проф., ни парт. организация не проводили.

Секретарь ячейки, с веселым смешком, рассказывает:

— В виду недостатка работы—дадут кому отпуск на 1 день, а он два прогуляет... Вот как.

Партячейка считает большим достижением то, что создала комсомольскую группу из 4-х человек по борьбе с прогулами. Это, конечно, не плохо, но плохо то, что, кроме этого, ничего не делается.

А. М.

„НАВСТРЕЧУ— ВСТРЕЧНОМУ"

Воробьевские комсомольцы организуют контрактацию рабочих в цеху до конца пятилетки

ДВИНЕМ ОПЫТ ВОРОБЬЕВЦЕВ В КАЖДЫЙ ЦЕХ И БРИГАДУ.

Выполнение 5-летнего плана народного хозяйствоа требует от рабочего класса напряженных усилий, между тем до сих пор отдельные рабочие мешают и осложняют выполнение пятилетки «перелетыванием» с одного завода на другой.

В 3 году пятилетки, т.е. в 1930—31 г., на наш завод ложится ответственная задача, выполнить увеличенный промфинплан, с общим выпуском продукции на 10 миллионов рублей.

Для выполнения этой задачи требуется постоянная рабочая сила. Учитывая это, мы комсомольцы бригады-коммуны Зыбова (столярный цех) завода имени Воробьева в количестве 10 человек, ударная бригада Евстегнеева из 8 человек и токарь Волков Алексей, — контрактуем себя на заводе до конца пятилетки.

Все конфликты, касающихся увольнения, которые произойдут в течение этих лет, должны разрешаться на общих собраниях коллектива ВЛКСМ, одновременнотребуем от коллектива комсомола и профорганизации применения к «летунам» с производства, сурового наказания, вплоть до исключения из союза.

Вызываем последовать нашему примеру комсомольскую бригаду разметчиков (котельный цех) и комсомольскую бригаду токарного цеха.

19 подписей.

Этот договор — контрактация воробьевских комсомольцев — быть на заводе до конца пятилетки — новая форма борьбы с текучестью, рожденная добровольным желанием самих рядовых масс ударников-комсомольцев.

«Ударим по «летунам» — закрепим рабочих в цеху» — так заявляют комсомольцы завода.

Это свое начинание они выдвигают «навстречу — встречному».

Контрактация рабочих в цеху — ценное начинание. Общезаводская производственная конференция начинания комсомольцев поддержала. Делегаты конференции заявили: «этот почин комсомольцев нужно двинуть в каждый цех, в каждую бригаду».

Почин воробьевских комсомольцев нужно подхватить всем комсомольским организациям. Каждый комсомолец, молодой ударник должен законтрактовать себя в цеху до конца пятилетки.

ПОДРЕЗАТЬ ТАКИМ КРЫЛЬЯ.

ПОВСТАНЧЕСКОЕ ДВИЖЕНИЕ В ИНДИИ. БОРЬБА МЕЖДУ ПОВСТАНЦАМИ, АФРИДИЯМИ И АНГЛИЙСКИМИ ВОЙСКАМИ РАЗРАСТАЕТСЯ. АФРИДИИ ОПЕРИРУЮТ ОКОЛО САМОГО ПЕШАВАРА. ПО УЛИЦАМ ГОРОДА ПАТРУЛИРУЮТ ВОЙСКА. НА СНИМКЕ: ВОЙСКА НА УЛИЦАХ ПЕШАВАРА.

ПОЛКОВНИКИ У ВЛАСТИ

В ПОЛЬШЕ „НОВОЕ" ПРАВИТЕЛЬСТВО

ВО ГЛАВЕ ПРАВИТЕЛЬСТВА ПИЛСУДСКИЙ.

ВАРШАВА, 25. Переговоры между президентом и Пилсудским закончились. Ожидается декрет президента о назначении нового кабинета министров с Пилсудским в качестве премьера. Личный состав нового правительства, за исключением премьера, остается прежним. В состав кабинета вводится новый министр, полковник Бек, который будет фактически играть роль заместителя премьера.

Бек—ближайший помощник Пилсудского. С 1926 года он занимал пост начальника кабинета военного министра и в кругах пилсудчиков считается «знатоком внешней политики».

Тот факт, что Пилсудский после длительного промежутка открыл свои карты, приветствуется с энтузиазмом наиболее реакционными элементами. Решение Пилсудского взять на себя в качестве премьера формальную ответственность за власть, означает, что следует ждать постепенного, а может быть и радикального устранения всякой видимости парламентаризма. Новый кабинет приходит под лозунгом «умиротворения» восточных окраин. Это «умиротворение» будет происходить под личным наблюдением одного из приближенных Пилсудского, полковника Коца, которого Пилсудский назначает на пост Львовского воеводы. Министру финансов, Матушевскому, поручается обеспечить финансовую диктатуру правительства.

Судя по декларации нового премьера, министры будут получать личные приказания Пилсудского, а посредником между ними и Пилсудским будет полковник Бек, которого печать уже теперь называет «начальником кабинета министров».

ВАРШАВА, 25. Президент Мосьцицкий подписал декрет о назначении нового правительства с премьером Пилсудским во главе. Весь прежний состав кабинета остается без изменения.

ВАРШАВА, 25. Президент республики подписал декрет о назначении маршала Пилсудского председателем совета министров и военным министром, полковника Иосифа Бека—министром бернопочтеля, Складковского—внутренних дел, Залесского—иностранных дел, Цара—юстиции, Червинского — народного образования и вероисповедания, Пальчинского — земледелия, Квятковского—торговли и промышленности, Матакевича—общественных работ, Пристора—труда, Берера—почты и телеграфа, Матушевского—управляющим министерства финансов.

ТЕЛЕГРАФ СООБЩАЕТ

В Вене открылся 13 конгресс международного кооперативного альянса. Советская делегация, возглавляемая тов. Бадаевым, состоит из 27 членов. На заседании ЦК Международного кооперативного альянса, тов. Бадаев предложил поставить на обсуждение конгресса резолюцию советской делегации о борьбе кооперативных организаций против военной опасности. Председательствовавший на заседании, отказался открыть дискуссию по этому вопросу. Резолюция передана бюро конгресса.

Красная армия движется к Чанша

БЭЙПИН, 25. Японское агентство «Ниппон Демпо», сообщает, что по направлению Чанша, продвигаются 4, 5 и 10 Красные армии, тесня силы противника. Положение вокруг Чанша, по словам агентства, снова становится серьезным.

Террор в Нанкине

БЕЙПИН, 25. В Нанкине арестованы 72 студента центрального университета по подозрению в том, что они коммунисты. На днях, расстреляно 28 человек, подозреваемых в принадлежности к компартии.

Отставка правительства Перу

НЬЮ-ИОРК, 25. По сообщению из Лимы (Перу), официально об'явлено об отставке перуанского правительства По сведениям из Буэнос-Айреса, в руках повстанцев находится вся южная часть Перу, охватывающая 7 провинций.

НЬЮ-ИОРК, 25. По сообщению из Лимы, перуанский диктатор Легия, отказался от власти и бежал в Панаму на военном судне. Образован новый кабинет во главе с военным министром.

НЬЮ-ИОРК, 25. Полученные американским министерством иностранных дел официальное донесение из Лимы подтверждают сообщение о том, что президент Перуанской республики Легия, сложил с себя диктаторские полномочия и бежал из Перу в неизвестном направлении со своей семьей и военным отрядом.

По сообщениям, поступающим из Перу, переворот был произведен молодыми офицерскими кадрами и буржуазно-националистским студенчеством.

Причиной переворота явилось принудительное привлечение населения страны правительством Легия к дорожному строительству, в порядке бесплатной трудовой повинности. Эта повинность тяжким бременем ложилась на рабочих и крестьян.

Сейчас в Перу об'явлено два временных правительства: одно военное, а другое с представителями гражданского населения.

ЗА БОЛЬШЕВИСТСКОЕ ПРОВЕДЕНИЕ ОСЕННЕГО СЕВА

МОСКВА. Председатель Колхозцентра СССР, тов. Юркин, отправил всем председателям Колхозсоюзов телеграмму, в которой говорится: озимая посевная площадь колхозов составляет 40 проц. всей посевной площади СССР. В основных же зерновых районах, удельный вес колхозов еще выше.

Поэтому, своевременная подготовка и полное выполнение плана сева по колхозам является решающим моментом выполнения общего плана.

Колхозы должны полностью выполнить ответственнейшее задание партии и правительства, показать пример большевистского проведения осеннего сева»

XVI МЮД—СМОТР БОЛЬШЕВИСТСКОЙ БОЕСПОСОБНОСТИ МИРОВОГО КОМСОМОЛА

ЭКОНОМИЧЕСКИЙ КРИЗИС И РЕВОЛЮЦИОННЫЙ ПОД'ЕМ ПРОЛЕТАРИАТА В КАПИТАЛИСТИЧЕСКИХ СТРАНАХ БЬЕТ ПО ПРАВЫМ И ПРИМИРЕНЦАМ

РАБОТУ БРАТСКИХ КОМСОМОЛЬСКИХ ОРГАНИЗАЦИЙ НА ВЫСШУЮ СТУПЕНЬ

Из доклада секретаря КИМ'а тов. Горкича на собрании московского актива комсомола

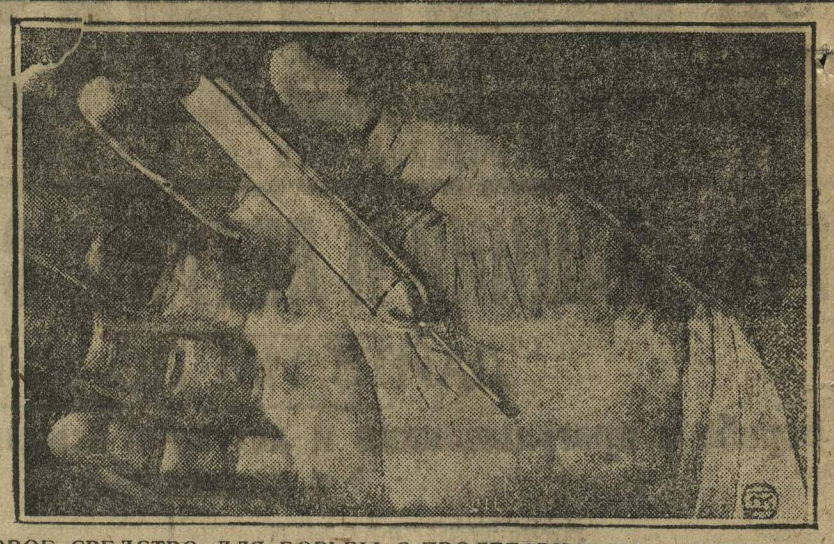

НОВОЕ СРЕДСТВО ДЛЯ БОРЬБЫ С ПРОЛЕТАРИАТОМ. АМЕРИКАНЕЦ БАРНЕТ ХЕРИС ИЗОБРЕЛ НОВЫЙ ВИД ПУЛИ, НАЗВАННЫЙ ИМ «ПУЛЕЙ МИЛОСЕРДИЯ». ЭТА ПУЛЯ ПРЕДСТАВЛЯЕТ СОБОЙ СВОЕОБРАЗНУЮ ИГЛУ, НАПОЛНЕННУЮ УСЫПЛЯЮЩЕЙ ЖИДКОСТЬЮ. КОГДА ЭТА ПУЛЯ ВХОДИТ В ТЕЛО, ТО ПРОИСХОДИТ ПОДКОЖНОЕ ВСПРЫСКИВАНИЕ И ЖЕРТВА УСЫПЛЯЕТСЯ НА 1—1½ ЧАСА. НЕСОМНЕННО, ЧТО ЭТО ИЗОБРЕТЕНИЕ БУДЕТ ПРИМЕНЕНО (ПОМИМО ПОИМКИ ДИКИХ ЗВЕРЕЙ), ТАКЖЕ И ПРОТИВ РАБОЧИХ
НА СНИМКЕ: «ПУЛЯ МИЛОСЕРДИЯ».

Из вопросов, характеризующих обстановку XVI празднования МЮД, я хочу затронуть только три вопроса:

1) Возможна ли новая империалистическая война при условии существования мирового кризиса?

2) Верно ли, что из-за существования мирового кризиса оттягивается или откладывается империалистическое нападение на СССР?

3) До сих пор не имевшее места в истории совпадение мирового кризиса с революционной волной, с революционной войной на Востоке.

Кризис приближает войну

1-й вопрос относительно возможности войны. Этот вопрос часто задается рабочими даже здесь, в СССР, на собраниях, беседах. Если у капиталистов кризис, если там идет развал, то как же правильным может оказаться наш анализ о том, что они готовят новую войну?

Только не-марксист может думать, что если буржуазия во время кризиса начинает слабеть, то она воевать не будет. Это чепуха. Дело обстоит как раз наоборот. В чем основная причина нынешнего мирового экономического кризиса? Я имею здесь в виду не то, что вся капиталистическая система со времени войны переживает хронический, перманентный общий кризис, а специфическую причину нынешнего экономического кризиса, который возник и развивается на основе общего послевоенного кризиса капитализма. **Основная причина — перепроизводство товаров, родившееся на основе систематического обнищания основных масс населения, на основе сокращения внутренних и внешних рынков, на основе кризиса сбыта.**

Нет сбыта, некому продавать. Какой вывод, естественно, напрашивается из такого положения для буржуазии? Выход для буржуазии напрашивается такой: надо искать новые рынки. Но мир уже разделен. Для того, чтобы Америка завоевала рынок Южной Америки или Индии для своих товаров она должна предварительно вытеснить с этого рынка находящегося там хозяина — Англию. Добровольно уйти никто не согласится, поэтому подготовляется шахматный ход против главного противника.

Вывод такой: **мировой кризис не отодвигает опасности войны на неопределенное будущее, а, наоборот, он эту опасность приближает.**

Вторжение в СССР — на повестке дня

Второй вопрос: верно ли, что из-за существования мирового кризиса отодвигается на задний план, откладывается момент империалистического нападения на Советский Союз?

Только не-марксисты, находящиеся целиком в плену у буржуазного пацифизма и убаюкивающих проповедей миссионеров, могут думать, что вследствие мирового кризиса опасность империалистического вторжения в СССР становится менее актуальной.

Если вдуматься в суть мирового кризиса, можно заметить, что само существование СССР является одной из важнейших причин не только ныне разразившегося мирового кризиса, но перманентного кризиса капиталистической системы.

Ведь фактически мир не является единым целым, а имеется громадная трещина. И эта трещина благодаря успехам социалистического строительства, вследствие работы наших братских партий и вследствие революционной борьбы на Востоке все более и более раздвигается. Это — первый вывод.

Второй вывод: СССР является заражающим примером для пролетариата Запада и Америки. Успехи социалистического строительства говорят сами за себя. Если раньше, когда велась агитация среди рабочих, приходилось убеждать рабочих в том, что нужно свергнуть власть капиталистов и говорить, чего мы хотим в будущем, как мы думаем построить жизнь рабочих, как будет после свержения капиталистов, — сейчас такую «отвлеченную» агитацию не приходится вести. Сейчас достаточно рабочим рассказать о том, что делается в СССР.

Третий вывод — это заражающий пример СССР для революционного движения Востока. СССР стал действительно, — это не только красивая фраза, — путеводной звездой всех угнетенных на Востоке.

Налицо противопостановление двух систем, но не только это.

Налицо своеобразный итог своеобразного состязания этих двух систем. Возьмем 1927 год, так наз. переломный год от восстановительного к реконструктивному периоду. Что в этом время происходило на Западе? В это время на Западе все взоры буржуазии и всех тех, кто связан с буржуазией, были направлены еще дальше на Запад, были направлены на Америку. Тогда начали писать книги, начались разговоры о так наз. «просперити» — процветании, благополучии в Америке. Говорили: «вот возьмите Америку, вот настоящие темпы, вот уровень техники» и т. п. Тогда буржуазия противопоставляла свое просперити социалистическому строительству, реконструкции народного хозяйства в СССР.

„Страна без безработных"

Прошло 2½ года. Какой итог этого противопоставления, этого состязания двух систем? У них — кризис, у нас — выполнение пятилетки в четыре года. У них — уменьшение во всех отраслях, кроме военной, у нас все более и более усиливающиеся темпы развития не только важнейших отраслей промышленности, но и всей экономики в целом, громадные успехи в деле индустриализации и коллективизации.

Не могут рабочие этого не заметить. Здесь в Москве был недавно немецкий журналист, корреспондент известной руководящей буржуазной немецкой газеты «Франкфуртер Цейтунг». Он послал туда из Москвы статью, которая называется **«Город без безработицы»**. В статье описывается строительство Москвы, говорится о том, что в Москве нет безработных рабочих, и он невольно, может быть, не желая этого, суб'ективно противопоставляет Москву всем другим городам и столицам в мире. А многие рабочие читали эту статью, они дискуируют и говорят о ней. Недавно центральный орган немецкой компартии «Роте Фане» напечатал статью о СССР под названием «Государство без безработных» и указал положение, которое имеется сегодня, и предстоящие перспективы безработицы в Америке и у нас. Эта статья встретила живейший отклик в рабочем классе Германии. На всех заводах обсуждали эту статью. Все эти факты действенны.

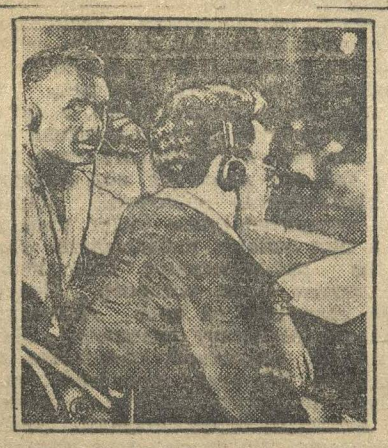

НА V КОНГРЕССЕ ПРОФИНТЕРНА (Москва). НА СНИМКЕ: ДЕЛЕГАТ ОТ МОРЯКОВ ЧЕРНОМОРСКОГО ФЛОТА И ИНОСТРАННЫЙ ДЕЛЕГАТ НА КОНГРЕССЕ. (В ЗАЛЕ, ГДЕ ПРОИСХОДЯТ ЗАСЕДАНИЯ КОНГРЕССА, ПРОВЕДЕНА РАДИО-ПРОВОДКА. ОДНОВРЕМЕНО ПРОИЗВОДИТСЯ ПЕРЕВОД НА НЕСКОЛЬКО ЯЗЫКОВ. ДЕЛЕГАТ, ЖЕЛАЮЩИЙ СЛЫШАТЬ ПЕРЕВОД НА КАКОЙ-ЛИБО ЯЗЫК, ДОЛЖЕН ТОЛЬКО ВКЛЮЧИТЬ СВОИ ТРУБКИ В СООТВЕТСТВУЮЩЕЕ ГНЕЗДО).

Последний вывод следующий: империалисты тоже сознают, что чем дальше будет передышка длиться, тем хуже для них, т.-е. тем более рабочие будут нам верить, будут итти по примеру Октября. Чем дальше передышка будет продолжаться, тем больше шансов будет у нас в области строительства, в области укрепления обороноспособности страны и тем больше будет влияние СССР как на Западе, так и на Востоке. Для мировой буржуазии выгодно скорее прекратить эту передышку. И поэтому они таким бешеным темпом подготовляют интервенцию против Советского Союза.

Третий вопрос — совпадение мирового кризиса с революционной войной на Востоке.

Что является характерной чертой нынешнего развития революционного движения в Китае и Индии? Во-первых, одновременное выступление в важнейших колониальных и зависимых странах, совпадение революционной волны в ряде стран: Китай, Индия, Индо-Китай, во-вторых (это и отличает нынешнее движение от той волны, которая была несколько лет назад), приблизительное совпадение рабочего движения и крестьянского движения. Стачка бомбейских текстильщиков явилась своеобразным началом революционной волны во всей Индии. То же самое можно сказать и про Китай. В-третьих, в борьбу вовлечен не только авангард (рабочий класс), но и громадное крестьянское море. В-четвертых, в Китае борьба уже происходит под неоспоримой гегемонией пролетариата и его вождя — коммунистической партии. В Индии, правда, еще происходит борьба между пролетариатом и буржуазией за гегемонию. В-пятых, отличительная черта ныне происходящей и усиливающейся революционной волны на Востоке состоит в том, что эта волна начала так сильно захлестывать империалистические устои, что она уже имеет свои вооруженные отряды, имеет территориальную базу, которая с каждым днем все расширяется, и, наконец, шестая отличительная черта заключается в том, что эта волна совпадала с развитием мирового экономического кризиса, с началом революционного под'ема на Западе.

Все это ставит перед всем революционным движением, в частности перед революционным движением молодежи в связи XVI МЮД, громадные задачи. Кто отправляется расстрелизать китайских революционеров? Прежде всего молодежь. Какой возрастной состав армии? Главным образом молодежь. И в этой армии приходится и еще придется производить серьезнейшую разлагательную работу, — эта работа является лучшей поддержкой, которую может пролетариат Запада и СССР оказать своим борющимся братьям на Востоке.

6 миллионов безработной молодежи

Несомненно, что мировой экономический кризис сильно бьет также и по молодежи. Возьмем несколько показателей. Например, возрастающая роль молодежи в производстве. В Германии и во всех других капиталистических странах молодежь играет большую роль в производстве. В Германии 7 млн. молодежи заняты в производстве от 14 до 20 лет. В Шанхае в текстильной промышленности в 1925 году было 5 тыс. подростков, в 1929 г. — свыше 15 тыс. Вообще в Китае в легкой промышленности 72 проц. занятых рабочих — молодежь. В Аргентине, в Италии, во Франции, в Югославии, Чехо-Словакии и во всех других странах мы имеем рост молодежи в производстве.

В связи с кризисом продолжает и дальше расти роль молодежи в производстве.

Сейчас во всем мире имеется около 20 млн. безработных. Сколько молодежи среди этих безработных? В Германии 15 января 1930 года процент молодежи среди тех безработных, которые получают пособие, составлял 14,4. К этому нужно прибавить еще то количество молодежи, которое вообще пособия не получает. Приблизительно от 18 до 20 проц. всех безработных — молодежь. Еще в 1928 году безработной молодежи в Германии было не больше 10 проц., сейчас он, как видите, удвоился. В Англии в марте 1930 года имелось 450 тыс. безработной молодежи — 20 проц. всех безработных: в Австрии такая же картина — 75.000 безработной молодежи. Эти данные относятся к началу 1930 г. После начала 1930 года, даже в последние недели, последние дни повысились показатели безработицы. В Швеции 40 проц. всех безработных ниже 24 лет, в Швеции безработные никаких пособий не получают. В Норвегии имеется 300 тыс. безработных ниже 20 лет. В Италии в начале января имелся миллион безработных; они никакой поддержки не получают, из них 30 проц. ниже 20 лет. В Польше приблизительно такое же положение. В Польше безработные ниже 24 лет никакого пособия не получают. В Северо-Американских Соединенных Штатах вообще пособие не выдается, процент молодежи среди безработных большой. **Во всем мире, по приблизительным подсчетам экономработников КИМ, 6 миллионов безработной молодежи.**

Вследствие всего этого в последнее время растет активность рабочей молодежи в классовой борьбе.

Забастовочные пикеты, драки с фашистами, с штрейкбрехерами — всюду в первых рядах молодежь. Влияние комсомола повсеместно растет. Укажу на такой показатель, как Лейпцигский день молодежи. Налицо такой хороший показатель роста активности рабочей молодежи, как самостоятельные юношеские стачки. В Германии, например, в течение нескольких месяцев произошло 10 стачек молодежи, которые нам известны, которые комсомол отметил.

Во Франции за этот период мы имели 18 стачек. Участников — 1.500. В Чехо-Словакии 13 стачек, участников — 5.000.

Мы имеем блестящие примеры героизма молодежи во время этих стачек. Я приведу пример из Чехо-Словакии. На одном предприятии молодые рабочие выдвинули ряд требований, которые были предпринимателем отвергнуты. Тогда молодые рабочие начали забастовку, взрослые рабочие не согласились с забастовкой. Пришлось вернуться на работу, но в течение 2—3 дней молодежь провела раз'яснительную кампанию среди взрослых рабочих, и после 3 дней удалось вовлечь в стачку всех рабочих данного завода. Забастовка была выиграна.

Борьба за молодежь

Понятно, что в условиях мирового кризиса и революционного под'ема борьба буржуазии за молодежь усиливается как никогда.

Мы имеем мировые буржуазные интернационалы молодежи, они охватывают миллионы молодых рабочих. Я приведу важнейшие из них. Христианский союз молодых людей — 1 млн. 590 тыс., евангелический — 1 млн. 300 тыс., католический интернационал молодежи — 2.590 тыс. Международный союз бойскаутов об'единяет 2½ млн., юношеский союз воинствующего хулиганства — 2½ млн., Социалистический Интернационал молодежи — 238 тыс.

Итого в разных интернационалах молодежи, охватывающих значительные массы трудящейся молодежи, имеется свыше 13 млн. организованной молодежи. Это только интернационалы. Кроме того, в разных странах существуют разные юношеские организации, не охваченные существующими интернационалами.

Наступление на КСМ — повсеместно. Пример, характерный для всего Интернационала, — приговор 3 польских комсомольцев за распространение листовок к смертной казни. Во Франции все члены ЦК комсомола, так сказать, «оптом» осуждены на 2 и 3 года каторги за антимилитаристскую работу союза. Преследования происходят в Германии и Чехо-Словакии.

Перелом еще не совершон

Как обстоит проведение поворота КИМ? Возьмем несколько показателей: во-первых, фабрично-заводские ячейки. Успехи есть, но решающего сдвига еще не сделано. Растут ячейки в Германии, в Чехо-Словакии, во многих странах растут союзы, но рост этот не происходит за счет ячеек, не за счет роста на крупных заводах. Значит, перелом еще не совершен.

Во-вторых, экономическая борьба молодежи. Мы имеем здесь большой шаг вперед — большие достижения КИМ, налицо активное участие комсомола во всех боях, особенно в юношеских. Есть ряд блестящих успехов в этом отношении. Это же факт, что после ноябрьского пленума в Германии, Чехо-Словакии, Франции, даже в Австрии, секции КИМ начали организовывать борьбу молодежи. Ряд стачек проведен под руководством комсомола с успехом, но и в этой области имеется ряд большущих «но». Наши организации мало готовили стачек сами. Они преимущественно вливались в возникающие стачки во время развертывания борьбы, добивались руководства этими стачками; в профсоюзах наша работа ухудшилась, пошла на убыль — и в реформистских союзах и в красных. Комсомол не имеет опыта в организации стачек.

В-третьих, в области спортивной работы и работы других массовых организаций есть только проблески улучшения работы. По работе в армиях сдвига также еще нет, но и в этой области, так же как и в отношении количества членов, большинство секций КИМ, за исключением двух — бельгийской и норвежской, — приостановлено падение, и есть повышение. Есть повышение и в Китае, и в Германии с 21 тыс. до 26 тысяч. В Польше рост на 1.000 членов. В Чехо-Словакии рост на 1.800 членов, в Америке — на 500 человек, в Дании — 300, Австрии — 150. В Италии, в условиях свирепого фашистского террора, удвоилось количество членов. В Румынии утроилось, в Латвии утроилось. Есть рост в Швейцарии, в Голландии. Но все это пока небольшие шажки вперед. Мы говорим, что удвоилось количество членов в Швейцарии. Было 120, теперь 270. Но ведь это в сравнении с цифрами и масштабами СССР чепуховские цифры. Этот масштаб все еще слишком мелкий. **Это является следствием замкнутости, сектантства, которое до сих пор характеризует КИМ.**

Положение в КИМ можно охарактеризовать приблизительно следующими словами Сталина. Он сказал: «Для правильного руководства необходимо, чтобы линия была правильной». Это в КИМ есть — есть и в союзах. «Нужно, чтобы массы понимали правильность этой линии, поддерживали ее активно, чтобы партия не ограничилась выработкой генеральной линии, а руководила изо дня в день проведением ее в жизнь». А в КСМ дело обстоит следующим образом. Генеральная и тактическая линия есть, она правильна, но массы не мобилизованы вокруг этой линии. Не меньше половины членов КИМ совершенно ничего не знают об этой линии. Линия вследствие неумения комсомольского актива мобилизовывать массы пока не применяется удовлетворительно, не проводится в жизнь, не реализуется. Борьба с уклонами от этой линии как вправо, так и влево, особенно влево, еще недостаточна.

МЮД и задачи ВЛКСМ

Основные задачи ВЛКСМ в связи с МЮД великолепно сформулированы в письме ЦК ВЛКСМ, недавно напечатанном в «Комсомольской Правде».

Каждый молодой рабочий, участвующий в строительстве социализма, должен помнить и понимать, что он, повышая производительность труда, снижая себестоимость, ведя борьбу за выполнение и перевыполнение промфинплана, участвуя в ударном движении, осуществляет пятилетку в 4—3 и 2½ года, что он тем самым делает дело международной пролетарской революции, что он является солдатом международной революции и что он еще имеет ряд интернациональных обязанностей перед мировым пролетариатом. По интернационализму ВЛКСМ должен быть примером для всего КИМ. Нужно возобновлять и усиливать интернациональную работу каждой организации ВЛКСМ, усиливать связь с заграничным комсомолом. Крепить шефство над зарубежными организациями.

Поэтому в кампанию XVI МЮД надо укреплять обороноспособность, укреплять шефство комсомола и связь с Красной армией, флотом, усиливать работу в Осоавиахиме. Надо усилить работу по линии МОПР.

Весь комсомол должен стать ударным, вся рабочая молодежь и батрацкая — войти в ВЛКСМ. Выполнение всех этих задач будет лучшим проведением интернациональных обязанностей и задач ВЛКСМ в связи с XVI МЮД.

ЗДЕСЬ БЕЗОБРАЗИЯ ГРАНИЧАТ С ВРЕДИТЕЛЬСТВОМ

КОЛХОЗНО-ПРОИЗВОДСТВЕННЫЙ ПОХОД

ЧТО НАМ ДО РЕШЕНИЙ С'ЕЗДА

ЛЮДИ ЗАПУТАЛИСЬ В БУМАГАХ И ЗАСЕДАТЕЛЬСКОЙ СУЕТНЕ

УКАЗАНИЯ ПАРТИИ НЕ ВЫПОЛНЯЮТСЯ.

В Нолинском районе уборка ржаных посевов уже закончилась. Приступают к севу озимых., но как то ни печально, до сих пор ни в одном колхозе **вопрос о распределении уржая еще не решон.**

РайЗО этому вопросу не уделяет внимания.

В отдельных местах есть случаи выходов из колхозов. Так было в коммуне «Начало» и других колхозах. Правда, выходы—случаи единичные.

Причины выходов районные работники об'ясняют «ссорами баб».

Подлинные же причины, никто не пытался вскрыть. Они кроются в другом—в неналаженности труда и оплаты.

Прилив в колхозы чрезвычайно слаб. Это—показатель того, что коллективные хозяйства с организационной стороны недостаточно укреплены, а работники после «головокружения» заболели болезнью самотека.

Подготовка района к массовой коллективизации должна быть тесно связана с укреплением существующих колхозов, для этого надо положить все усилия к тому, чтобы был правильно налажен труд и распределение первого колхозного урожая.

СИДИ В АППАРАТЕ, В КОЛХОЗ НЕ ПОЕДЕШЬ.

РайЗО под свое наблюдение распределение урожая не взяло до сих пор, надеясь на колхозсоюз, а он еще не оформлен.

Один агроном из РайЗО просился в отпуск для того, чтобы об'ехать все колхозы и помочь им в распределении урожая, но агроному в этом отказали, заставили его составлять хлебофуражный баланс, хотя людей в районе на это дело хватало вполне. Хуже того—за баланс посадили агрономов Полеводсоюза и других.

РайЗО преступно медлил с вопросом распределения урожая, только 24 августа созывает по этому вопросу специальное совещание, но вопрос о конкретной помощи колхозам на месте опять не стоит.

ЛЮДИ И ТЕМПЫ ПОЛЕВОДСОЮЗА.

Полеводсоюз в данное время особенно в условиях Нолинского района в коллективизации сельского хозяйства должен сыграть большую роль, но только что закончившаяся реорганизация с.-хоз. кооперации, почему-то затормозила темп работы Полеводсоюза. Это серьезный недостаток.

Работники признаются, что по-боевому за работу не принимались.

— Пока переживаем организационный период, ускользнула почва из-под ног. И еще виной нашей неповоротливости—отсутствие руководства.

Таково откровенное признание работников союза.

Что руководства Полеводсоюз пока не чувствует,—это верно. Но совершенно непонятно поведение работников. Нами не руководят. Нас не толкают, а мы не чешемся,—так надо характеризовать состояние работы союза.

К уборочной—машины союз не продвинул. А подготовка к массовой коллективизации, а задача производственного кооперирования? Эти вопросы, «как снег на голову».

В связи с решениями партс'езда и реорганизацией системы с.-х. кооперации, союз точно свое место среди этих задач еще не опредлил.

У Полеводсоюза нет никакой строгой установки. Никакого действенного плана не намечали Правда по наследству переданы были кое-какие планы, но они требуют пересмотра, точного разграничения обязанностей.

К ОСЕННЕЙ НЕ ГОТОВЫ И НЕ ГОТОВЯТСЯ.

В районе 41 полеводческое товарищество, из которых 32—бумажные. Они были организованы, но благодаря плохому руководству просто развалились и числятся на бумаге. Союз не имеет даже учета об'единенных хозяйств в тех 9-ти товариществах, которые так или иначе еще живут.

К этим производственным об'единениям определенно чувствуется какое-то легонькое отношение.

Думает ли союз в осенне-посевную кампанию на фронте коллективизации выступить как действенная сила? Какие наметки сделаны по подготовке крестьянских хозяйств к массовой коллективизации?

— Мы этот вопрос еще не обсуждали: Будем прорабатывать,—так ответил председатель правления т. Жуков.

ПЛАНОВАЯ НЕУРЯДИЦА.

Председатель правления не мог назвать цифры из плана по организации сети полеводческих товариществ. За него агроном огласил цифру 41, а потом, почему-то уменьшил ее до 11. В чем дело? Есть ли план вообще? Ясно, что вся эта плановая неразбериха есть подражение того, что Полеводсоюзом овладело настроение самотека.

Подтверждением этого является еще и то, что с теми жизнеспособными 9 артелями никакой работы по переводу их в высшие формы не ведется. Не подготовляется почва и для организации новых товариществ.

Почему же работа Полеводсоюза в таком хаотическом состоянии?

РЕШЕНИЙ ПАРТС'ЕЗДА НЕ ЗНАЮТ.

Потому что ни руководители, ни аппарат с решениями XVI партс'езда не знакомы.

— Мы еще не прорабатывали. Некогда, все заседания и заседания без конца,—жаловлся предправления тов. Жуков.

Незнание решений чувствуется и в работе РайЗО. Необходимых темпов не взято. Обновления, настоящей боевой работы—не заметно.

С'езд вооружил партию программой для наступления по всему фронту, но для работников Нолинского района видимо не обязательно знать решения партийного с'езда. Оттого и самотек, ттого и плетутся они в хвосте.

Полеводсоюз сейчас должен повести энергичную работу в связи с осенне-посевной кампанией по производственному об'единению крестьянских хозяйств. Это и будет одной из предпосылок для массовой коллективизации. Отразить в плане укрепление и расширение существующей сети полеводческих товариществ, перевод их в высшие. Пересмотреть старые планы. Выработать стройную установку в работе.

Комсомольская организация почему-то все эти важные вопросы обходит, не интересуется.

Не знают комсомольцы как подойти к распределению. Указаний партии указаний XVI партс'езда комсомольцы тоже не знают.

Райком ВКП(б) должен обратить на это внимание. Ударить по самотеку в работе организаций.

М. РЕПИН.

НА КОЛХОЗНОМ ОГОРОДЕ. (ПЕЧЕРСКИЙ САДОВО-ОГОРОДНЫЙ КОЛХОЗ).

ПРОВЕРКА ПОДГОТОВКИ РАБОЧИХ КАДРОВ

ПРЕСТУПНО ОТНОСЯЩИЕСЯ К ПОДГОТОВКЕ КАДРОВ ДОЛЖНЫ БЫТЬ ПРИМЕРНО НАКАЗАНЫ

МАЛО ГНЕВНЫХ СЛОВ ПРОТЕСТА, НУЖНО ПРИМЕНЕНИЕ УГОЛОВНОГО КОДЕКСА

Нет ответственности за набор индустриализации

Безразличное отношение УВГРФ к строительству ФЗУ, срочно ликвидировать

Бригада УВГРФ и Крайкома ВЛКСМ провела обследование строительства школ в восьми затонах.

Вот результаты обследования:

Затон **«Красный Волгарь».** 1 июля было начато строительство барака-общежития для ФЗУ. Проект барака был послан на утверждение в УВГРФ.

20 июля получена телеграмма: «от постройки воздержаться—проект неутверждается». При получении данной телеграммы рабсила со строительства была распущена в отпуск. Ответов и об'яснений до сих пор от УВГРФ нет.

Для мастерских шк. ФЗУ намечено занять существующий деревообделочный цех, а последний построить новый. Для строительства нового цеха нехватает стройматериалов — кирпича. Если кирпич будет, цех будет готов к 1 сентября.

Затон «Разнежье». Запроектирован одни барак для 66 учащихся, но до сих пор не приступлено к постройке за отсутствием рабочей силы.

В августе должны быть плотники и только при этом условии, общежитие будет готово к 1 сентября. Мастерская для ФЗУ готова, но нет никакого оборудования. Есть опасение, что учеба в срок не начнется из-за отсутствия помещений для учеников.

Затон «Городец». Мастерской (плотничной) для ФЗУ нет. Имеется старая мастерская, но требует большого ремонта. Для постройки новой мастерской проектов нет. При условии присылки проектов, наличия достаточного количества рабсилы мастерская будет готова к 15 сентября.

Механическая мастерская есть, но требует ремонта и дополнительного оборудования.

Затон Шиморский. Для мастерской ФЗУ куплено помещение каменной мельницы. Приступлено к переделке этого помещения, но не утвержден проект, вследствие чего ремонт достаточно не развернут.

Вопрос о постройке плотничного цеха для ФЗУ для затоноуправления был не ясен. Постройка этого цеха задержалась, потому что не было известно о специальностях, которые должна готовить открываемая школа ФЗУ. При получении проекта было приступлено к постройке цеха, но... было «угроблено» 700 руб., и что же? Шестого августа в затон приехал управляющий флотом тов. Ковылкин, который дал приказ о прекращении постройки, мотивируя это безобразие тем, что для общежития можно изыскать имеющиеся затонские помещения. Между прочим, в затоне острый жилищный кризис.

Затон Сопчино. Постройка в срок бараков и пристроя для мастерской ФЗУ задержится за отсутствием рабочей силы.

Затон «Парижской Коммуны». Строительство общежитий мастерских задерживается из-за непредоставления проектов и смет, которых до сих пор нет.

Затон Сокольское. Ничего для школы ФЗУ не строится. УВГРФ проекты прислали только 28 июля, при чем санитарная комиссия затона выявила ряд ненормальностей в проектах, внесла поправки и послала опять на утверждение УВГРФ. Для постройки мастерской проектов тоже до сих пор нет.

Во всех перечисленных школах ФЗУ для мастерских не приготовлено достаточно инструмента, чтобы можно было ученикам приступить работать на производстве. **Для общежитий тоже ничего абсолютно не приготвлено.** Между прочим некоторые затоны послали сметы в УГРФ, на инвентарь общежития, но ответов никаких нет.

В некоторых затонах явно недостаточно делают для обеспечения учебы в срок профессиональные и комсомольские организации. До учебы осталось всего несколько недель. Это время нужно использовать по-ударному для успешного строительства общежитий и мастерских.

По головотяпскому отношению хозорганизаций к набору индустриализации ударить так, чтобы они знали, что эти минимальные цифры набора должны быть перевыполнены, что партийные директивы нельзя невыполнять.

Должны быть привлечены рабочие и комсомольцы для вечерних работ, с той целью, чтобы учебу начать в срок.

Бригада УВГРФ и Крайкома ВЛКСМ: НЕМЦЕВ С., КОТЛЯРОВ В., ВЕСЕЛОВСКИЙ, КОТУНОВ.

Подготовка кадров сметой не предусмотрена

Бронь—государственная повинность для деляг из артели «конкурс»

УДАРИМ ПО РУКАМ ГОЛОВОТЯПАМ, СРЫВАЮЩИМ ПОДГОТОВКУ КАДРОВ.

Подготовка кадров немыслима и невозможна без брони и ученичества.

Бронь, это школа, которая готовит квалифицированную рабочую силу. При большом политическом значении подготовки кадров и к вопросу о броне, надо отнестись с большой ответственностью и аккуратностью. Но увы, на местах руководители на бронь очень часто смотрят, как на государственную повинность.

Зам. пред. правления Ворсменской артели «Конкурс», тов. Шайдаков, говорит:

— Мы не настолько богаты, чтобы учить подростков.

По артели бронь не заполнена на 100 процентов, он же говорит, что у нас нет специального фонда, а бронь является убыточною, а посему и незаполнено—не предусмотрено сметой.

Другой факт. — Ворсма, «Красный Октябрь», бронь заполнена только на 67 процентов. На вопрос о причинах незаполнения—предправления Гудочков, отвечает:

— **Нет времени заниматься этим вопросом в период реконструкции, поважнее дела есть.**

И в даной артели ученики работают 8 часов в общей мастерской, между прочим, артель очень крупная и ничем не отличается от гос. фабрики. Отпусками пользуются по две недели, когда по закону ясно сказано, что подростки должны работать 4—6 часов, отпуск должен быть месячный.

Ученичество артели находится в крайне плохом состоянии, работают больше чем полагается, отпусками пользуются двухнедельными, заработная плата мизерная, сроков и программ на ученичество нет.

Третий факт.—Ясенецкая артель не заполнила бронь полностью — руководители оправдываются, что нет желающих учиться и нет безработных подростков в деревне, а потом руководители добавили, а много вы нам дали на это дело? **У нас самих нет** денег, а потому и не учим.

При таком положении комсомольские ячейки палец о палец не стукнули. Ячейка «Красный Октябрь» этим вопросом не только не занималась, не добивалась заполнения брони, даже поддерживает управленцев. Когда задали вопрос секретарю ячейки тов. Бронкину—почему у вас подростки работают по 8 ч., он отвечает—больше пользы, если они работают 8 часов, заставь их работать 4—6 часов, они у нас больше устанут. Так они работают у нас с прохладцой.

КАСАТКИН.

БЕСПОРЯДОК—ОГРОМНАЯ ПОМЕХА

При Арежинской ячейке ВЛКСМ, Вачского района, имеется группа «легкой кавалерии», которая 15 августа сделала налет на Арежинский колхоз «Садовод» для того, чтобы выявить недостатки и помочь их исправить.

Колхоз не заключил договоров с другими колхозами на соцсоревнование, нет соревнования между отдельными членами. Не организованы ударные группы во время летних работ. На заем «Пятилетка—в 4 года» подписались только на средства колхоза на 100 руб.

В колхозе имеется 9 садов. Во время уборки плодов точного учета не велось. Правление не знает сколько собрано яблоков. Один член правления ответил, что собрано 52 корзины, но сколько неизвестно. На время луговой уборки колхоз составил сведение на все хозяйственные расходы, но товар покупали у частных лиц, а ревкомиссия, давая расписки, увеличила расходы их вдвое. Например, куплены угли, расписка на 1 р. 45 коп., а в расходных сведениях—2 р. 90 к. Нет некоторых счетов на товары.

Некоторые члены колхоза во время луговой уборки уходили косить на сторону, потому что там платили дороже. Так поступал и кандидат ВКП(б) Шоронов Ив., который показал плохой пример остальным членам колхоза. Необходимо бюро партячейки и правлению колхоза к таким товарищам принимать строгие меры.

Легкая кавалерия: **ЛАДУГИН И., ДЕНИСОВ А., ГОЛОВАНОВ.**

А ЛЕН ГНИЕТ

ДВА ГОДА НЕ МОГУТ ЕГО ИСПОЛЬЗОВАТЬ.

Хороший почин сделала в былое время профсоюзная ячейка ВЛКСМ Колоррвской организации.

Комсомольцы взяли у кредитного товарищества участок земли, достали удобрения и посеяли коллективно лен

Хороший уродился «долгунец», собрали ребята около 800 снопов. Но тут пришла бесхозяйственность. Долго лен не рвали, долго не увозили с поля, не собирали семена. И сейчас **800 снопов льна лежит в сыром подвале** вот уже скоро два года. Комсомольцы профсоюзной ячейки, скоро будут справлять трехлетний позорный для них юбилей.

Были заявления в райком КСМ о состоянии льна, но мер не принято. Райкомовцы отговариваются словами — «сделаем». Комсомол агитирует за развитие технических культур, за расширение площади под ними, агитирует за сдачу сырья, в частности льна нашей текстильной промышленности, но комсомольцы профсоюзной ячейки вместе с райкомом допускают такое безобразие

С. СМИРНОВ

КОМСОМОЛЬЦЫ В СТОРОНЕ

Крайторготдел контрольную цифру—плановое задание на места спустил.

На месте стали прорабатывать плановые сведения об излишках хлеба в районе. Проработали. Нормы для скота сделали раздутыми до крайности. И говорят:

— Задание, пожалуй, непосильное.

Когда пересмотрели баланс, излишков оказалось достаточно.

Вот эта канитель с хлебофуражным балансом задержала доведение плана до села и двора. План дойдет не раньше 1 сентября, тогда как по директиве Крайкома ВКП(б) планы хлебозаготовок должны быть доведены к 15 августа, но этого руководители признавать не хотят.

Буквально в стороне от работы комсомольская организация. На задержку доведения плана нужно бы так или иначе реагировать, но ни «легкая кавлерия», ни райком этим вопросом совершенно не занимались.

М. Р.

ПЯТЫЙ МЕСЯЦ НА ЗАМКЕ

Это—не случайность в Маробласти. Вот уже пятый месяц как Кужмарская районная изба-читальня заперта замком. Отсюда видно как отделы Наробразования стараются вести культурно-просветительную работу. Кужмарский район—один из самых темных марийских районов.

Актив района неоднократно заявлял в КОНО о высылке избача, но заявления все под сукном.

КОЛЬКА ГРАЧ.

ЮНКОР!

если тебе нужна справка, помощь, если ты хочешь, не дожидаясь инструктивного письма, получить очередную злободневную тему газеты—звони по телефону

4—07

Массовый отдел „Ленинской Смены"

ЗАЕМ «ПЯТИЛЕТКА—В 4 ГОДА»

НА ФРОНТЕ РЕАЛИЗАЦИИ ЗАИМА—ПРОРЫВ

КОМСОМОЛ ПЛЕТЕТСЯ В ХВОСТЕ

Комсомол Нижегородского края плетется в хвосте по реализации займа «пятилетка—в четыре года». Комсомольцы ряда районных организаций не только не агитируют, но и сами еще не подписались на заем. В то время, когда комсомол является застрельщиком во всех начинаниях партии и правительства, здесь он заснул. Не мешало бы ему проснуться.

БРИГАДА «РАБОЧЕЙ ГАЗЕТЫ».

Как идет реализация займа

Заем «Пятилетка—в четыре года» в крае распространяется значительно хуже, чем распространялся 3 заем индустриализации. В подписке на заем отстают не только село, но и рабочие районы. Деревня выполнила контрольные цифры только на 3,3 проц.

Города и рабочие районы в прошлом году к этому времени свои задания выполнили целиком, а некоторые с превышением. Сейчас мы имеем такое положение: Сормово—35 процентов, Н.-Новгород—45,7 проц., Вятка—14, Котельнич—12, Маробласть — 4 и т. д.

Отвратительный ход кампании об'ясняется исключительно **бездействием комиссий содействия и партийно-советских организаций, не сумевших поднять на ноги активность трудящихся масс.**

ЗА ПЛОХУЮ РАБОТУ НАЛОЖИТЬ ВЗЫСКАНИЕ

Задача реализации займа «Пятилетка—в 4 года» среди неорганизованного населения проводится главным образом, по линии Крайжилсоюза. Однако, этот основной организатор подписки на заем среди неорганизованных масс работы по боевому развернуть не сумел. Комиссия по реализации займа при Крайжилсоюзе мало работоспособна. Среди жактов есть сумевшие развернуть работу довольно успешно. Но их методы другими жактами не используются. Контрольные цифры от райкомиссии еще не получены и среди жактов не распределены.

Краевая комиссия госкредита обратилась с просьбой в правление Крайжилсоюза наложить взыскание на председателя комиссии тов. Маштукина. Вместе с тем предложено создать новую работоспособную комиссию поручив председательствование в ней ответственному члену правления Крайжилсоюза.

Новая комиссия должна немедленно развернуть широкую работу среди неорганизованного населения жактов, проверить работу комиссий содействия жактов, переизбирая неработоспособные комиссии и используя наиболее удачные методы, применяемые в работе с займом отдельными жактами.

Вместе с тем комиссия рекомендовала привлечь к реализации займа среди неорганизованного населения пионеров и школьников, составить план работ и наладить регулярное поступление сводок от жактов по подписке на заем.

◆◆ Краевая комиссия госкредита, заслушав на-днях доклад о проведении кампании с займом «Пятилетка—в 4 года», в б. Вятском округе признала работу неудовлетворительной.

Вятской городской комиссии предложено в срочном порядке развернуть работу таким образом, чтобы в соответствии с директивами крайкома ВКП(б) и сессии Крайисполкома в ближайшие дни организованное население было бы охвачено на 100 проц. и подписка немедленно оформлена в кредитных учреждениях.

Посылают бригады

Комсомольцы Лысковского района реализовали займа на 1000 рублей. Для распространения займа, райком КСМ на места посланы бригады.

Серебровский.

◆◆ Комсомольцы Рождественской ячейки, Ивановского района, при общей зарплате в 835 руб., подписались на заем на сумму 1495 руб.

Н. З.

ЮНКОРОВСКИЕ СТРОКИ

Дезертир с производства и пьяница

Сухов Н. Г., комсомолец ячейки КСМ с. Линева, Борского района, проучившись на курсах ЦИТ'а 3 месяца, был направлен на работу на Станкострой в Канавино. Проработав на Станкострое 2 месяца сбежал в село к отцу. В селе Сухов пьянствует.

Является пьяным даже на собрания колхозников.

Колхозники требуют от Канавинского райкома КСМ устроить над Суховым показательный суд, как над дезертиром с производства и пьяницей.

А. П.

Комсомольцы—лодыри

С. БОР. Комсомольская ячейка, в селе Линево, Борского района, бездействует.

— Комсомольцы—это лодыри—говорят по ячейку колхозники.

Между тем, в селе для культурно-просветительной работы имеются большие возможности: есть кино и Нардом, но в Нардоме одни беспорядки, вести работу в нем никто из комсомольцев не желает. Газет не выписывают.

Член бюро ячейки Горев Ф., прямо заявляет, что «читать лень».

Райкому следует заглянуть в ячейку, проверить ее состав и наладить работу.

КОМСОМОЛЕЦ.

Развалили ячейку осоавиахима

В с. Жданове, Пильненского района, Арзамасского округа, имется ячейка Осоавиахима. Ячейка не работает, так как члены бюро уехали кто куда и не сдали никому дела.

Бюро КСМ при с. Жданове не раз пыталось наладить работу, но райком Осоавиахима формально относится к ячейке Осоавиахима.

Ждем от райкома конкретного руководства ячейкой.

М. С.

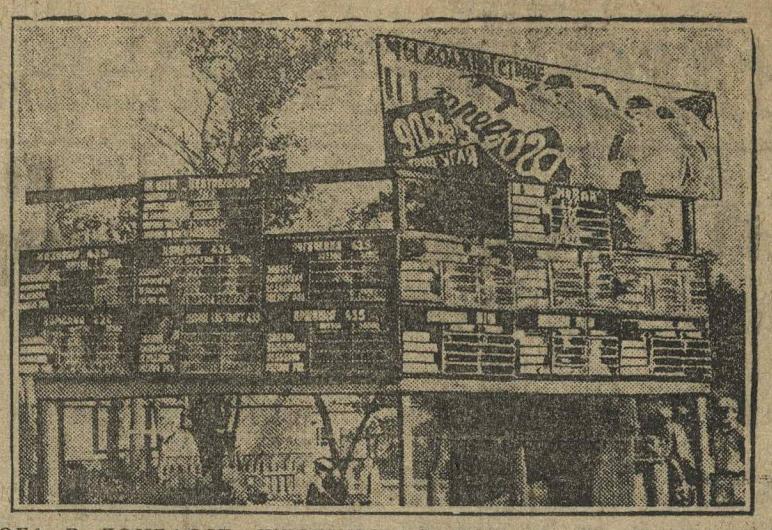

ТРЕВОГА В ДОНБАССЕ. ЩЕРБИНСКИЙ РУДНИК. НА ШАХТАХ ДОНБАССА ПРОРЫВ. ДОНБАСС НЕ ДОДАЛ СТРАНЕ НЕСКОЛЬКО ТЫСЯЧ ТОНН УГЛЯ. РАБОЧИЕ ДОНБАССА ДОЛЖНЫ ПОДТЯНУТЬСЯ. НА СНИМКЕ: ДОСКА С СУТОЧНЫМИ ПОКАЗАТЕЛЯМИ.

МРАЧНАЯ ИСТОРИЯ „С УТРОМ КОЛХОЗА"

КАК В ВЯТКЕ ГРОБЯТ ЦЕННОЕ НАЧИНАНИЕ ПРОЛЕТАРСКИХ ПИСАТЕЛЕЙ.

В прошлом году молодая вятская ассоциация пролетарских писателей поставила себе задачей решительно перевести всю творческую работу на рельсы социалистического строительства. Ассоциация обратилась за помощью в колхозсоюз.

Правление колхозсоюза согласилось на это бесспорно полезное мероприятие и заключило с ВАПП'ом договор на издание литературно-художественного альманаха о колхозном строительстве.

Творческий актив ВАПП'а использовал очередные отпуска для поездки в колхозы. В конце ноября литературный материал был сдан окрколхозсоюзу, который лишь через 2½ месяца передал заказ в типографию.

Типография окрГПУ набирала, верстала и печатала книгу 3 месяца и выпустила ее в свет только к 15 мая. «Утро колхозов» «взошло» таким образом почти через полгода после того, как материал был сдан.

«Утро колхозов» есть большой шаг ВАПП'а, в смысле прямого и непосредственного приближения к социалистическому строительству.

Выход книги в свет для нового состава правления окрколхозсоюза был крайне неприятной новостью.

— Как же это случилось?—спрашивали друг друга правленцы.—Вышла книга—значит нужно платить деньги в типографию.—Нет! Нам не надо эту книгу. Деньги не платить! Пусть платит тот, кто допустил такую роскошь. А на счет распространения—предложить крайколхозсоюзу купить книгу за наличный расчет.

И книга лежит под спудом окрколхозсоюза до сегодняшнего дня.

Спрашивают «Утро Колхозов» школы, которые поставили задачей изучать творчество местной АПП, спрашивают «Утро Колхозов» рабочие и интересующиеся литературой, спрашивают библиотеки.

— Где взять такую книгу?

— В ГИЗ'е.

— Нет в ГИЗ'е.

— У ВАПП'а?

— Да нет у ВАПП'а!. С трудом дали авторам по 3 экземпляра.

На обращения ВАПП окрколхозсоюз отвечает:

— У нас нет распространительного аппарата, мы предложили крайколхозсоюзу.

Согласны—распространительного аппарата нет, почему не дали книгу ГИЗ'у?

— ГИЗ просит 30 проц. комиссии, и книга уходит дешево.

Типография, видя такое положение, сама нашла возможность распространить большую половину тиража. Но окрколхозсоюз в этом отказал. Книгу можно распространить, но для этого нужно сделать кое-что. Предложить издательствам. Например, издательство Транспечати имеет более 1.000 киосков. Колхозы округа и смежных округов, из жизни которых взяты сюжеты, не останутся без этой книги.

Но колхозсоюз предпочитает держать книгу под спудом.

По-нашему, давно прошло то время, когда отдельные хозяйственники «смазывали» культурные начинания под предлогом «недопустимой роскоши».

Надеемся, что крайколхозсоюз учтет это и не допустит продолжения того безобразия, что случилось в Вятке.

Поталь.

ГОТОВЯТСЯ К ОСЕННЕМУ ЛОВУ. АСТРАХАНЬ. НА СНИМКЕ: БРИГАДА ЛОВЕЦКОГО КОЛХОЗА КАМЫЗЯН ЗА ИЗГОТОВЛЕНИЕМ НЕВОДА.

„ГОЛОСУЙТЕ ЗА СПИСОК № 4"

ГЕРМАНСКАЯ КОМПАРТИЯ ПЕРЕД ВЫБОРАМИ В РЕЙХСТАГ

С огромной энергией проводит коммунистическая партия Германии предвыборную кампанию. Задача компартии не завоевание возможно большего числа мест в парламенте,—этом последнем орудии в руках буржуазии,—а широчайшая мобилизация независимо от «парламентских» результатов рабочих и крестьянских масс для классовой борьбы.

Буржуазия своими откровенно фашистскими приемами сама дискредитирует «демократию» в глазах трудящихся. Рабочие и крестьяне на непосредственном опыте убеждаются, что не буржуазная демократия устранит капиталистическую эксплоатацию, не она обеспечит рабочим и крестьянам лучшие условия существования.

Свою предвыборную кампанию КПГ проводит под лозунгом неизбежности внепарламентской классовой борьбы за осуществление экономических и политических требований рабочих и крестьян. В партийной печати и листовках, на митингах и собраниях, организуемых компартией, красной нитью проводится, что спасение рабочего класса в коммунизме, что обреченный на неминуемую гибель капитализм в поисках выхода из переживаемого им кризиса обрекает рабочих и крестьян на жестокую нищету. Кризису в капиталистических стран вообще, и особенно в Германии, изнывающей под бременем репарационных платежей, германские товарищи противопоставляют мощный рост социалистического строительства в Советском Союзе, успехи которого непосредственно отражаются на судьбе советских рабочих и крестьянских масс. «Долой репарационное рабство, долой массовую нищету и фашистскую диктатуру буржуазии! Да здравствует свободная советская Германия!»—таковы основные лозунги избирательной кампании германской компартии.

С этими лозунгами германская компартия обращается ко всем рабочим как организованным в социал-демократической партии и в реформистских и христианских профсоюзах, так и к неорганизованным.

Эта тактика—тактика единого пролетарского фронта через головы социал-фашистских вождей и против них — находит живой и широкий отклик в рабочих массах. На фабриках и заводах, в профессиональных и других массовых организациях возникают особые выборные комитеты, в состав которых входят и рабочие соц.-дем. и беспартийные профреформисты и неорганизованные. Под руководством коммунистов члены этих комитетов оказывают всяческое содействие предвыборной кампании. Уже первого августа, во-время демонстраций против войны, тысячи беспартийных рабочих имели на руке перевязь с надписью: «Красный помощник на выборах». «Голосуйте за список № 4!й. (Список компартии).

Предвыборная кампания тесно увязана с работой по вовлечению в партию новых членов и по расширению числа подписчиков на коммунистические газеты. Особое внимание уделяется при этом рабочим, не освободившимся еще из-под опеки социал-фашистских предателей. Уже сейчас партией одержаны в этом направлении значительные успехи. Почти ни одно предвыборное собрание не проходит без того, чтобы десятки рабочих не выступали с заявлениями о своем выходе из соц.-дем. партии и демонстративно не присоединялись бы к коммунистической партии. На многотысячных собраниях в таких промышленных центрах как Эссен, Бреслау, Дрезден, Берлин Дюссельдорф сотни рабочих заявляют о своем вступлении в компартию. Среди них—не мало бывших социал-демократов.

В отдельных случаях ряды социал-демократической партии покидают рабочие с многолетним партийным стажем. Так, в Лаузе (Саксония), Иоганн Мартин, 23 года проработавший в социал-демократической партии, порвал с ней, заявив, что «только компартия до конца борется за интересы рабочего класса, подлинно защищает безработных и на деле выступает против милитаризма». В Оддорфе (близ Дебельна), соц.-демократ Шмидт, с 32-летним партийным стажем, 11 августа вступил в коммунистическую партию и немедленно организовал предвыборное собрание, на котором горячо агитировал в пользу коммунистического списка.

В борьбе за вовлечение в партию неорганизованных, германские товарищи стали уделять больше внимания тем отсталым элементам трудового населения, которые до сих пор легко подпадали под влияние фашистской демагогии. Рабочая молодежь, работницы, пролетаризованные слои мелкой буржуазии, нищающее мелкое крестьянство, сельско-хозяйственные рабочие—вот те группы населения, которые легко делаются добычей национал-фашистской демагогии, но которые при известных условиях могут быть направлены в русло классовой борьбы пролетариата.

Широко развернувшейся предвыборной кампании германская коммунистическая партия придает исключительно большое политическое значение. Эта кампания — подготовка к предстоящим крупным классовым боям. Компартия пользуется выборами в рейхстаг, чтобы до конца разоблачать предательскую роль социал-фашистов, чтобы показать необходимость революционного разрушения капиталистического строя и мобилизовать массы на борьбу против военной опасности и в защиту СССР.

МАУРЕР.

КНИГИ МОЛОДЕЖИ

ЧТО ЧИТАТЬ К МЮД'у

ГЕМИНДЕР. Краткий очерк истории Коммунистического Интернационала молодежи. И-во «Пролетарий», 1930 г. Цена 20 коп.

В этой брошюре говорится о возникновении пролетарского юношеского движения, о международном об'единении социалистических организаций молодежи. Первая международная конференция молодежи. Основание Коминтерна молодежи. Конгрессы КИМ'а.

КЭМРАД. ВАЖНЕЙШИЕ ДАТЫ ИСТОРИИ КИМ'а. И-во «Молодая Гвардия». 1930 г., стр. 143, цена 40 коп.

Содержание: Зарождение юношеского движения. Возникновение и деятельность Интернационала. Международные конференции и конгрессы. Пленумы международного секретариата. Деятельность международного секретариата и ИККИМ. Международный юношеский день. Противники КИМ'а и взаимоотношения с ними. Факты белого террора. Экономические бои мирового комсомола и вопросы экономработы. КИМ на Востоке. Участие в вооруженных выступлениях.

МАНУИЛЬСКИЙ. Революционный под'ем и пролетарская молодежь. И-во «Мол. Гвардия», 1930 г. Цена 45 коп., 155 стр.

Доклад и заключительное слово на пленуме КИМ'а 20 ноября—2 декабря 1929 года. Содержание: Введение. Итоги первого года пятилетки. Об Австрии. О Китае. Об Южной Африке. О состоянии КИМ'а и его секций. Об оживлении методов работы КИМ'а. О главных опасностях, угрожающих КИМ'у.

ИЗВЕЩЕНИЕ

27 августа с. г., ровно в 6 часов вечера, Крайсовпрофом и Свердловским районным комитетом ВКП(б) созывается

ОБЩЕ-ГОРОДСКАЯ БЕСПАРТИЙНАЯ РАБОЧАЯ КОНФЕРЕНЦИЯ СВЕРДЛОВСКОГО РАЙОНА.

На повестке дня: Очередные задачи в связи с выполнением промфинплана.

Крайсовпроф.
Свердловский РК ВКП(б).

Вр. и. об. отв. редактора К. Смирнов.
Издатель—из-во «Нижегородская Коммуна».

УЖЕ ВРЕМЯ!

сдавать подписку на газету

„Ленинская Смена"

НА СЕНТЯБРЬ

УСЛОВИЯ ПОДПИСКИ: на 1 мес.—50 к., на 3 мес.—1 р. 50 к., на 6 мес.—3 руб., на год—6 руб.

ПОДПИСАТЬСЯ МОЖНО: во всех почтовых конторах и отделениях, у всех ячейковых уполномоченных по печати.