Цена 3 коп.

Пролетарии всех стран, соединяйте.

ЛЕНИНСКАЯ СМЕНА

ЕЖЕДНЕВНАЯ ГАЗЕТА НИЖЕГОРОДСКОГО КРАЕВОГО КОМИТЕТА ВЛКСМ | Адрес редакции Н.-Новгород, ул., Я. Свердлова, д. № 23-24. Телефон 4-07. телефон отдела подписки и об'явлений 8-66. | Пятница 5 сентября 1930 г. № 205 (360)

НА ПОДСТУПАХ К 3-му ГОДУ ПЯТИЛЕТКИ

ВСЕ СИЛЫ ПАРТИИ, КОМСОМОЛА, ВСЕ СИЛЫ РАБОЧЕГО КЛАССА НА ВЫПОЛНЕНИЕ ПРОМФИНПЛАНА, НА ОБЕСПЕЧЕНИЕ ПРОГРАММЫ НАСТУПАЮЩЕГО ХОЗЯЙСТВЕННОГО ГОДА

КО ВСЕМ ПАРТИЙНЫМ, ХОЗЯЙСТВЕННЫМ, ПРОФСОЮЗНЫМ И КОМСОМОЛЬСКИМ ОРГАНИЗАЦИЯМ

Через месяц начинается новый хозяйственный год — третий год пятилетки. Этот наступающий год выдвигает ряд сложнейших и ответственнейших хозяйственных и политических задач. Он имеет решающее значение для выполнения пятилетки в четыре года и должен обеспечить переход не менее чем половины крестьянских хозяйств на социалистический путь, на путь коллективизации.

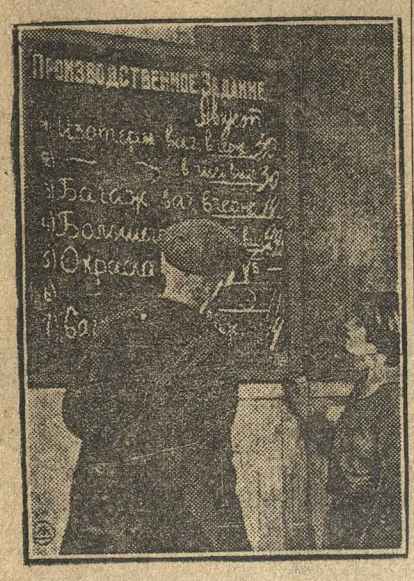

ДОВЕДЕМ ПРОМФИНПЛАН ДО СТАНКА. На заводе «Красный Профинтерн» в Брянске, в каждом цехе вывешена доска заданий по выполнению промфинплана. На снимке: доска производственных заданий вагонного цеха.

Третий год пятилетки означает новый гигантский шаг в деле индустриализации СССР. **Один лишь прирост продукции за 1930—31 год будет равен всему довоенному промышленному производству.** В третьем году пятилетки, наряду с законченными и вступающими уже в эксплоатацию сталинградским тракторным заводом, ростовским заводом сельхозмашиностроения и другими новыми заводами, надо обеспечить развертывание на полный ход строительства таких гигантов, как Магнитострой, на сооружение которого должно быть затрачено за один год более 200 миллионов рублей, Кузнецкстрой, Нижегородский автозавод, Харьковский и Челябинский тракторные, Уральский гигант тяжелого машиностроения, первая очередь крупнейших химических комбинатов, Березниковского и Бобриковского, Саратовский комбайный и т. д. **Подавляющее большинство этих заводов, по мощности своей превосходящих все, что страна имела до сих пор в области металлургии, химии и машиностроения,** должно быть пущено в ход в течение 3-го года пятилетки, одни полностью, другие на первую очередь. Кроме того, в предстоящем году начинается строительство таких новых заводов, как Нижнетагильский и Мариупольский металлургические и Днепрокомбинат в составе целого ряда крупнейших новых заводов. В 1930—31 г. мы должны добиться первых крупных результатов в осуществлении директивы XVI с'езда о создании новой угольной металлургической базы в СССР — Урало-Кузнецкого комбината.

Программу будущего года определяют следующие решающие цифры: 71,2 м. тонн чугуна, 74,5 м. тонн угля, на 2,5 млрд. руб. новых машин, кроме того, на 845 млн. руб. сельскохозяйственных машин и 745 тыс. лошадиных сил новых тракторов.

Успехи в развитии тяжелой индустрии и рост сельскохозяйственной сырьевой базы (расширение посевных площадей, повышенный урожай хлопка, свеклы и ряда других технических культур) обеспечивают значительно более высокий, чем в предыдущие годы, темп роста легкой промышленности. Наряду с проведением других мер, это создает предпосылки для улучшения снабжения предметами широкого потребления и для смягчения товарного голода.

Осуществление этой производственной программы потребует решительного улучшения качества всей хозяйственной работы. Все качественные показатели работы промышленности и, в первую очередь, показатели себестоимости и производительности труда должны быть значительно повышены и в течение года должны выполняться с безусловной точностью. Без этого не может быть обеспечено то развертывание производства и тот огромный план капитальных работ, которые намечены для 1930—31 г.

Эта программа развития промышленности неразрывно связана с новыми огромными заданиями для транспорта (железнодорожного и водного), пред'являя к нему такие высокие требования, которые невыполнимы без коренного и скорейшего улучшения всей организации транспорта и без активного участия в этом деле всей массы железнодорожников и водников—рабочих и технического персонала.

В будущем 1930—31 г. мы должны обеспечить также большевистские темпы развития социалистического, совхозного и колхозного сектора в сельском хозяйстве, выполнение огромных производственных программ таких организаций, как Зернотрест, Скотовод, Свиновод и др., обеспечив развертывающееся социалистическое строительство в деревне полным осуществлением заданий по производству сельскохозяйственных машин, тракторов и химических удобрений.

Выполнение всей этой гигантской хозяйственной программы возможно лишь при самой активной и при том немедленной мобилизации всех сил рабочего класса, всех партийных организаций, всех профсоюзов, всего комсомола и всех без исключения хозяйственных органов. Непонимание этого есть забвение основной большевистской обязанности в деле обеспечения успехов строительства социализма и является прямым преступлением перед партией со стороны, прежде всего, руководителей этих организаций.

Признание на словах генеральной линии партии и непринятие на деле самых решительных и своевременных мер по мобилизации всего рабочего класса для выполнения этой хозяйственной программы — недостойно большевиков и представляет собой худший вид правого оппортунизма на практике. Только немедленным развертыванием работы по подготовке выполнения производственной программы промышленности будущего года можно обеспечить осуществление большевистских темпов развития индустрии, принятых XVI с'ездом партии.

Важнейшим условием выполнения промфинплана будущего года является выполнение промфинплана 1929—30 г. **Большевистская подготовка к выполнению гигантской производственной программы третьего года пятилетки заключается в безусловном выполнении промфинплана текущего года.**

Второй год пятилетки — год крупнейших достижений социалистической индустрии. Крупная социалистическая промышленность за 10 месяцев увеличила свою валовую продукцию на 27 проц., показав рекордные темпы роста за весь реконструктивный период. Тяжелая индустрия, эта основа социализма, за тот же период увеличила размеры своего производства на 39,5 проц. Об'ем капитального строительства за 10 мес. определяется в 2,4—2,5 млрд. руб.

Но за этими успехами и достижениями мы не должны проглядывать того серьезного прорыва, который обнаружился в ходе выполнения промышленностью установленного плана.

Прирост промышленной продукции за 10 месяцев на 27 проц. свидетельствует о резком отставании от установленного планом прироста в 32 проц. Не выполняется план не только по легкой индустрии, что обуславливалось в текущем году в известной мере недостатком сырья, но, что особенно важно, значительно не выполняется также производственная программа по тяжелой индустрии. Явное ослабление работы промышленности за последние месяцы создало прямую угрозу срыва принятой партией и советской властью годовой производственной программы. Вместо большевистских темпов по ряду отраслей промышленности, наблюдается в последнее время позорное снижение темпов, оппортунистическая ставка на самотек. Явно неудовлетворителен также ход капитального строительства. План капитального строительства за первые 3 квартала выполнен менее, чем на половину.

Особенно позорно отставание капитального строительства по Стройоб'единению. Всехимпрому, Коксогазхиму, Новостали, Машинооб'единению, Союзсельмашу. Эти недопустимые явления в капитальном строительстве создают угрозу принятым темпам промышленного развития, угрозу выполнению пятилетки в четыре года.

Важнейшей причиной невыполнения производственных задач промышленности, и особенно в основных отраслях, является отсутствие должной энергии и инициативы в деле мобилизации внутренних ресурсов: недостаточное использование наличного оборудования, низкий коэфициент сменности, отсутствие энергии в преодолении узких мест предприятия, частые простои оборудования из-за неналаженности и неорганизованности материально-технического снабжения, многочисленные аварии из-за преступной небрежности и плохого технического контроля, отсутствие систематической рационализаторской работы и крайняя неудовлетворительность внутризаводского планирования.

Вместо большевистской борьбы с консерватизмом в технико-производственном руководстве предприятиями, вместо революционной бдительности в отношении вредителей и мобилизации активности передовых рабочих для содействия развертыванию работы предприятий, нередко хозяйственники плетутся в хвосте косной части специалистов, а иногда прямо вредителей, не оказывают должной поддержки более передовой части инженеров и техников, отрываются от рабочего актива, т.-е. на практике ограничиваются бюрократическими методами работы.

Наиболее отрицательно последствия всего этого сказались в машиностроении общем и сельскохозяйственном, а также в черной металлургии и каменноугольной промышленности. Так, выяснившаяся возможность увеличения в будущем году программы по машиностроению вдвое показывает, насколько велики неиспользованные резервы мощности наших предприятий. Успешное выполнение повышенных заданий, например, такими предприятиями, как электрозавод, южнорудная промышленность (Кривой Рог), старые бумажные фабрики, является результатом борьбы за использование внутренних ресурсов предприятия.

На постройке моста через Оку. Вспомогательные постройки.

Однако, таких примеров еще слишком мало, примеры же косности и бюрократизма в использовании внутренних ресурсов промышленности встречаются на каждом шагу. Многочисленные факты явно раздутых требований на импортное оборудование без попыток использовать внутренние ресурсы промышленности являются одним из самых ярких примеров бюрократического отношения хозяйственных руководителей к своим обязанностям и зачастую отражают оппортунистическое неверие в возможности социалистической индустрии. Между тем, не редки явно несостоятельные попытки оправдать невыполнение промышленных заданий недостаточностью импорта. Если бы наши партийные, профессиональные и хозяйственные организации, по примеру некоторых заводов, как ленинградский металлический завод им. Сталина (расширение турбостроения), проявили действительную инициативу в деле использования производственных ресурсов наших заводов, то промышленность получила бы дополнительные возможности не только для выполнения, но и значительного перевыполнения плана.

В ряде случаев как-то: в нефтяной промышленности, рудной промышленности Урала и цветной металлургии невыполнение производственного плана вызывается, в первую очередь, явной неудовлетворительностью хода подготовительных работ — разведок, бурения, проходки шахт, что создает угрозу дальнейшему развитию соответствующих отраслей индустрии. Такое положение особенно недопустимо, ввиду исключительной важности этих отраслей промышленности.

Особое значение для выполнения промышленного плана в этом году имели происшедшие изменения в хозяйственной обстановке, сказавшиеся особенно сильно в вопросе о рабочей силе и, прежде всего, в вопросе о ее текучести. Громадный размах социалистической индустриализации, вовлечение в связи с этим в производство всех старых кадров рабочих и огромного слоя новых рабочих, особенно из деревни, и одновременно с этим развернувшееся колхозное и совхозное строительство, при наличии к тому же

(Окончание см. на 2 странице).

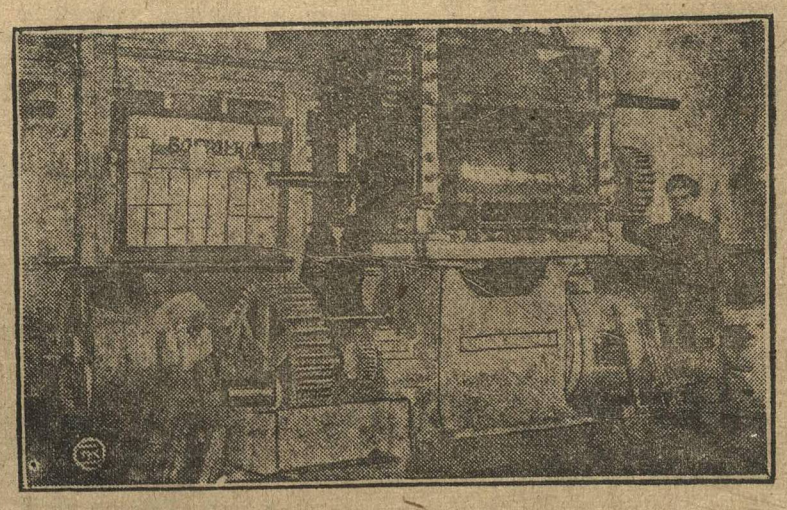

СТРОИМ СОВЕТСКИЕ КИРПИЧНЫЕ ПРЕССЫ.

Чугунолитейный завод в Бобруйске переходит на массовое производство кирпичных прессов. Раньше кирпичные прессы выписывались из-за границы. На снимке: сборка кирпичного пресса.

ПЕРВОЕ ОКТЯБРЯ—ВСЕСОЮЗНЫЙ ДЕНЬ УДАРНИКА

ОБ ОРГАНИЗАЦИИ ВСТРЕЧИ НОВОГО ХОЗЯЙСТВЕННОГО ГОДА

Постановление президиума ВЦСПС

Заканчивается второй год пятилетки, год великого перелома, поднявший мощную волну трудового под'ема рабочих масс, на деле осуществляющих свой лозунг — «Пятилетку—в четыре года».

Наряду с крупнейшими успехами в развитии соцпромышленности, достигнутыми в текущем хозгоду, президиум ВЦСПС отмечает, что в ходе выполнения промфинплана текущего года обнаружился ряд серьезных прорывов, ставящих под угрозу успешное завершение хозгода и осуществление большевистских темпов индустриализации в 3 году пятилетки. ГЛАВНОЙ ПРИЧИНОЙ ЭТИХ ПРОРЫВОВ ПРЕЗИДИУМ ВЦСПС СЧИТАЕТ НЕУМЕНИЕ ВОЗГЛАВИТЬ И ОРГАНИЗОВАТЬ РАСТУЩИЙ ТРУДОВОЙ ПОД'ЕМ РАБОЧИХ МАСС.

Между тем в ходе развертывающегося соцсоревнования и ударничества, обеспечившего решающие успехи рабочего класса на основных участках соц. строительства, инициативой масс выдвинуты и проверены на опыте конкретные формы борьбы за выполнение и перевыполнение промфинплана (общественный буксир, сквозные ударные бригады и т. д.). Новым крупнейшим шагом, обеспечивающим непосредственное участие многомиллионных масс в соцстроительстве, является встречный промфинплан.

Выдвинутый рабочими массами в ответ на прорывы на отдельных участках промышленности, ВСТРЕЧНЫЙ ПРОМФИНПЛАН ЗНАМЕНУЕТ ПОД'ЕМ СОЦСОРЕВНОВАНИЯ НА ВЫСШУЮ СТУПЕНЬ, обеспечивает максимальное выявление и использование всех резервов и производственных возможностей соц. хозяйства, ударяет по корням вредительства и является лучшим ответом всем паникерам и оппортунистам.

В целях мобилизации всех сил рабочего класса на ликвидацию прорывов в выполнении промфинплана текущего года, максимального использования решительно всех форм соцсоревнования и наилучшей подготовки рабочих масс к организованной встрече 3 РЕШАЮЩЕГО ГОДА пятилетки, президиум ВЦСПС постановляет:

1. Встречу 3 года пятилетки ознаменовать организацией ВСЕСОЮЗНОГО ДНЯ УДАРНИКА — 1 октября 1930 г. Всесоюзный день ударника, организуемый на всех фабриках, заводах, шахтах, транспорте, в учреждениях, в кооперации, в совхозах и колхозах, должен пройти под знаком широчайшей мобилизации масс на успешное завершение второго года пятилетки, на улучшение качества работы, на решительную борьбу с остатками трудовой расхлябанности, текучестью, дезорганизацией, затрудняющими развернутую подготовку к 3 году пятилетки, на создание решительного перелома в работе кооперативных и снабженческих органов и усиление активности профсоюзов в лучшей организации дела рабочего снабжения.

2. ВСЕСОЮЗНЫЙ ДЕНЬ УДАРНИКА, являясь днем всеобщей мобилизации активности трудящихся на полное выполнение разработанного при непосредственном участии широких рабочих масс промфинплана 3 года пятилетки (встречный промфинплан), должен вызвать прилив новых отрядов рабочего класса в ударное движение (ПРИЗЫВ УДАРНИКОВ 3 ГОДА ПЯТИЛЕТКИ), закрепить и сделать достоянием каждого предприятия проверенные опытом масс новые, высшие формы соцсоревнования (общественный буксир, сквозные бригады и т. д.), обеспечить массовое заключение договоров по соц. соревнованию между бригадами, цехами и предприятиями на основе новых показателей, вытекающих из встречного промфинплана, и премирование лучших предприятий и ударников, с успехом выполнивших промфинплан 2 года пятилетки.

3. Президиум ВЦСПС подчеркивает, что сентябрь должен быть МАКСИМАЛЬНО ИСПОЛЬЗОВАН ВСЕМИ СОЮЗНЫМИ ОРГАНИЗАЦИЯМИ ДЛЯ РЕШИТЕЛЬНОГО ПОДТЯГИВАНИЯ ОТСТАЮЩИХ В ВЫПОЛНЕНИИ ПРОМФИНПЛАНА ПРЕДПРИЯТИЙ, ЦЕХОВ, БРИГАД, ОСОБЕННО ПО УГЛЮ, МЕТАЛЛУ И ТРАНСПОРТУ, путем организации общественного буксира, сквозных бригад, развертывания на предприятиях сбора и реализации рабочих предложений, изобретений и т. д.

ПРЕЗИДИУМ ВЦСПС ПРИЗЫВАЕТ РАБОЧИХ, ИНЖ.-ТЕХН. РАБОТНИКОВ И ВСЕХ ТРУДЯЩИХСЯ К НАПРЯЖЕНИЮ ВСЕХ СИЛ ДЛЯ УСПЕШНОГО ЗАВЕРШЕНИЯ 2 ГОДА ПЯТИЛЕТКИ И ПОДГОТОВКИ НОВОГО ХОЗГОДА.

НА ПОДСТУПАХ К 3-му ГОДУ ПЯТИЛЕТКИ

ОКОНЧАН. ОБРАЩЕНИЯ ЦК ВКП(б) КО ВСЕМ ПАРТИЙНЫМ, ХОЗЯЙСТВЕННЫМ, ПРОФСОЮЗНЫМ И КОМСОМОЛЬСКИМ ОРГАНИЗАЦИЯМ

повышенного урожая,—внесли крупнейшие изменения по сравнению с тем периодом, когда кадры безработных в городах были сравнительно еще значительны, а в мелких индивидуальных крестьянских хозяйствах особенно остро сказывался избыток свободных рабочих рук. Эти изменения в обстановке не были учтены хозяйственными органами и профсоюзами. Между тем, в связи с ними стоит, с одной стороны, прилив в промышленные предприятия новых рабочих, не прошедших школы крупного производства и нередко пропитанных мелкособственническими рваческими настроениями, и, с другой стороны, отлив известной части этих рабочих в деревню, особенно в период уборочных работ и распределения урожая.

Вместо действительного учета создавшейся обстановки и принятия необходимых мер (по линии развития пролетарской общественности, соответствующего приспособления организации снабжения рабочих, премирования лучших производственников и т. д.) для закрепления рабочего состава на предприятиях и решительной борьбы с рваческими, случайными для предприятия, элементами (летунами, и т. п.), хозяйственные органы и профсоюзы, а также партийные организации проявили совершенно недопустимую пассивность в этом деле и тем самым допустили значительное развитие текучести рабочей силы. Особо следует указать на бюрократическое отношение к хозяйственным задачам со стороны органов Наркомтруда, а также некоторых профсоюзов. Достаточно сказать, что, при явно выраженном недостатке рабочих на фабриках и заводах, в шахтах и на строительствах во всех промышленных районах, органы Наркомтруда до последнего времени ограничивались печатанием бюрократических данных о сотнях тысяч безработных и выплачивали десятки миллионов рублей пособий по безработице, не ведя борьбы с рваческими элементами, летунами, отказывающимися от работы и т. д. Не меньший бюрократизм и неспособность к разрешению новых задач обнаружила потребительская кооперация, не сумевшая провести необходимую перестройку своей работы в соответствии с задачей закрепления рабочего состава на производстве, мобилизовать свои производственные возможности для действительного улучшения снабжения рабочих, развернуть массовый контроль со стороны рабочих и работниц над работой всех органов кооперации. Ответственность за это лежит в известной мере и на органах Наркомтруда.

Наиболее ярким проявлением растерянности хозяйственных органов и профсоюзов и непринятия ими своевременных мер для борьбы с текучестью, подрывающей трудовую дисциплину и вносящей дезорганизацию в производство, следует признать создавшееся в связи с новой хозяйственной обстановкой, положение с рабочей силой на предприятиях Союзугля, Урала, на ряде строительств и даже на отдельных предприятиях Москвы и Ленинграда, приведшее к крупнейшим прорывам в производственных программах.

Главным и решающим недостатком в хозяйственной работе остается неумение организовать и стать во главе бурно растущей активности рабочего класса. Несмотря на гигантский размах социалистического соревнования и ударничества на фабриках и заводах, наши хозяйственные, профессиональные, комсомольские и партийные организации нередко отстают в этом деле, а порой оппортунистически плетутся в хвосте пролетарского актива (пример—Сормово и др.).

Развитие социалистического соревнования и ударничества немало способствует доведению задания производственной программы до цеха, до бригады, до отдельного станка. С другой стороны, на основе развития пролетарской активности, использования производственных достижений ударников, их рационализаторской инициативы, а также действительного учета на практике рабочих предложений в деле использования резервов производственной мощности, — социалистическое соревнование и ударничество переходят на более высокую ступень. Это находит себе выражение в выработке рабочими фабрик и заводов встречного промфинплана, значение которого заключается в большей экономии ресурсов предприятия при осуществлении производственной программы, в повышении качества продукции и, особенно, в дальнейшем ускорении большевистских темпов промышленного строительства. Встречный промфинплан приобретает особое значение ,как метод действительного вовлечения всех рабочих в дело социалистического строительства и как важнейшее средство борьбы с контрреволюционным вредительством.

Однако, на деле во многих случаях со стороны партийных и др. заводских организаций не только нет должной поддержки рабочей инициативы в выработке встречного промфинплана, но и отсутствует надлежащая организация социалистического соревнования в его различных и все новых формах (сквозные ударные бригады, общественный буксир и др.), а без этого нельзя обеспечить большевистских темпов развертывающейся социалистической индустрии. Все еще многочисленны случаи лжеударничества в промышленности и на транспорте, все еще не мало формально-бюрократического отношения к соревнованию, все еще немалая часть членов партии не понимает роли и обязанностей коммунистов на предприятии, как застрельщиков в борьбе за выполнение промфинплана.

Со стороны хозяйственников, стоящих на действительно передовых постах социалистической стройки, нередко еще нет сознания исключительной ответственности за свое дело и нет понимания безусловной обязанности— твердое проведение единоначалия в предприятии соединить с умением опереться во всей своей работе на партийные, профсоюзные и комсомольские организации, на весь коммунистический и беспартийный актив рабочих и работниц. Крупнейшие недостатки социалистического соревнования и ударничества нашли свое отражение в обнаружившихся производственных прорывах и в образовавшейся угрозе срыва промфинплана этого года.

Создавшееся в промышленности положение требует решительных и немедленных мер по мобилизации сил всей партии и всего рабочего класса для выполнения принятого партией промышленного плана текущего года. Это тем более необходимо и тем более неотложно, что ликвидация вскрывшегося прорыва в промфинплане является основным условием для обеспечения выполнения производственной программы третьего года пятилетки. Из этого вытекают следующие основные задачи партии и всего рабочего класса:

1) Все силы партийных и комсомольских организаций, профсоюзов и хозорганов — на развитие дела социалистического соревнования и ударничества, на поддержку инициативы рабочих в этом деле во всех ее формах (сквозные ударные бригады, общественный буксир и др.). Все силы — на развертывание встречного промфинплана на фабриках и заводах, в шахтах и на строительствах, на железнодорожном транспорте.

ЦК целиком и полностью поддерживает инициативу ВЦСПС по организации в течение сентября месяца развернутой кампании профсоюзов за встречный промфинплан, за организацию **1-го октября всесоюзного дня ударника.** ЦК указывает на то, что только при немедленном и при том не на словах, а на деле, вовлечении в эту кампанию всех профсоюзных организаций она станет действительным средством ликвидации прорывов в промышленном плане и обеспечит выполнение производственной программы.

2) Немедленно провести мероприятия, обеспечивающие решительное укрепление **трудовой дисциплины** и действительную борьбу с расхлябанностью и прогулами. Эти мероприятия должны обеспечить скорейший перелом в деле поднятия производительности труда и осуществления на деле единоначалия в хозяйственном руководстве, без чего невозможно преодоление создавшихся затруднений в промышленности.

3) Обеспечить развитие производственно-технической инициативы **инженеров и техников** и всемерно форсировать выработку **новых кадров** из рабочего класса, смелее и настойчивее выдвигая передовиков-рабочих, и особенно рабочих-организаторов соревнования, на хозяйственные посты, преодолевая при этом косность, бюрократизм и оппортунистическое неверие в силы рабочего класса.

4) В целях борьбы **с текучестью** на предприятиях, провести систему мероприятий, обеспечивающих закрепление рабочих на производстве путем соответствующего развития пролетарской общественности, проведения самообязательств рабочих перед пролетарской общественностью о работе на данном предприятии не менее определенного срока и применения всех мер общественного воздействия вплоть до бойкота злостных дезертиров с производства, а также установления системы различных форм премирования и снабжения, стимулирующих длительные сроки пребывания рабочего на заводе.

Ввиду несоответствия ряда законодательных норм, и в частности положения о биржах труда, в теперешней хозяйственной обстановке, срочно произвести пересмотр этих норм под углом зрения отмены их в той их части, которая затрудняет борьбу с летунами, дезертирами с производства и т. п., и вместе с этим обеспечить усиленное вовлечение в производство рабочей молодежи, а также жен рабочих и др. трудящихся.

5) Организация дела **снабжения** рабочих имеет важнейшее значение в деле выполнения промфинплана. В целях улучшения организации распределения кооперации необходимо развернуть оправдавшие себя такие его формы, которые в наибольшей мере обеспечивают интересы производственных рабочих (закрытые распределители, прикрепление рабочих-пайщиков к магазинам, беспощадная борьба с воровством в кооперативном аппарате, усиленные репрессии за злоупотребления карточками, талонами и т. п.) и форсировать в промышленных районах организацию пригородных хозяйств (огородных, молочных, животноводческих).

Партийные, профессиональные, комсомольские и хозяйственные организации должны оказать всяческую помощь развитию самодеятельности рабочих в этом деле, укрепить кооперацию и всемерно усилить развитие массового контроля рабочих и работниц над работой коопаппарата.

6) **Печать** провела на основе развертывания самокритики большую работу в деле мобилизации рабочих масс для выполнения промфинплана. Вместе с тем, во многих случаях, ограничиваясь поверхностной, кампанейской агитацией, печать не добилась заострения борьбы против решающих конкретных недостатков хозяйственной работы и не справлялась с задачей своевременной организации масс вокруг новых вопросов, выдвигавшихся изменениями в хозяйственной обстановке.

7) Решительная борьба с ослаблением темпа работы, в связи с летними **отпусками,** принявшими в ряде хозорганов безобразную форму оставления учреждений без руководства и представляющими одно из серьезных препятствий для выполнения текущего промфинплана и подготовки к третьему году пятилетки без немедленного и решительного искоренения демобилизационных настроений этого рода, являющихся одним из явных проявлений оппортунизма на практике, мобилизация партийных сил и рабочих для ликвидации прорыва и выполнения производственных заданий останется лишь словами.

Таковы важнейшие задачи сегодняшнего дня.

Производственная программа текущего года и хозяйственный план третьего года пятилетки означают практическую программу социалистического строительства и развернутое наступление на капиталистические элементы по всему фронту.

Несмотря на выяснившиеся крупнейшие недостатки в осуществлении производственных заданий, **строительство социализма победоносно продвигается вперед, беспощадно сокрушая на своем пути всякие попытки сопротивления классового** врага (кулаков, контрреволюционных вредителей, буржуазных реставраторов, в том числе и типа Громана, Кондратьева, Суханова).

Правые паникеры, эти подголоски кулачества, и троцкистские элементы, превратившиеся на деле из вчерашних «левых» в фактических подпевал правых оппортунистов, а также всякого рода примиренцы к правым и троцкистам — являются выразителями буржуазного влияния на пролетариат, и потому проникновение в партийную среду всякого рода оппортунистических настроений, подрывающих боеспособность пролетариата в его развернутом наступлении на капиталистические элементы должно встречать решительный большевистский отпор. Это является основным условием победоносного продвижения социализма вперед и, обеспечивая большевистские темпы социалистического строительства, тем самым является предпосылкой преодоления трудностей, стоящих на пути этого строительства.

Преодоление стоящих перед нами трудностей прежде всего зависит от нашей работы, от нашего умения вести последовательную и непримиримую борьбу с расхлябанностью, разгильдяйством и бюрократизмом в наших органах и особенно от нашей способности мобилизовать рабочий класс, являющийся источником быстро растущей и прямо неисчерпаемой революционной энергии, для дела борьбы за коммунизм.

Промфинплан стоит под ударом. Этим ставится под удар программа третьего года пятилетки. Сделаем из этого большевистский вывод:

ВСЕ СИЛЫ ПАРТИИ, ВСЕ СИЛЫ РАБОЧЕГО КЛАССА НА ВЫПОЛНЕНИЕ ПРОМФИНПЛАНА, НА ОБЕСПЕЧЕНИЕ ПРОГРАММЫ ТРЕТЬЕГО ГОДА ПЯТИЛЕТКИ.

ЦЕНТРАЛЬНЫЙ КОМИТЕТ ВСЕСОЮЗНОЙ КОММУНИСТИЧЕСКОЙ ПАРТИИ (БОЛЬШЕВИКОВ).

ВОЕННО-ТУРИСТСКИЙ ПОХОД ПИОНЕРОВ МОСКОВСКОЙ ОБЛАСТИ. Из Москвы выехал батальон пионеров Московской области в составе 900 детей, в военно-туристский поход. Пионеры посетят пионеров Украины, Крыма и т. д. На снимке: харьковские пионеры встречают москвичей.

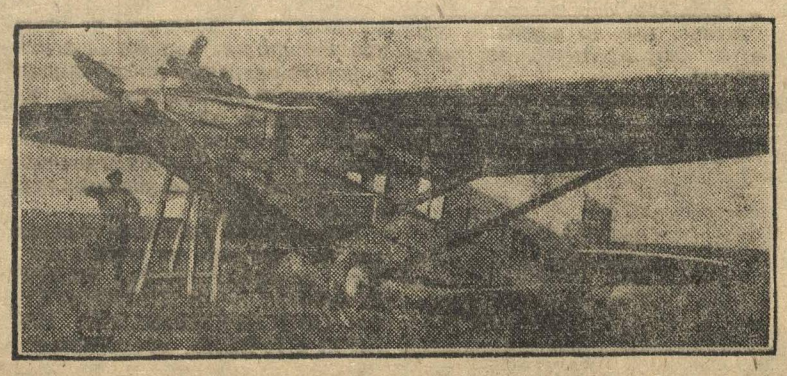

На-днях открылась воздушная линия Москва — Ташкент. На снимке: первый самолет, прибывший из Москвы на Оренбургский аэродром.

НА С'ЕЗДЕ АНГЛИЙСКИХ ПРОФБЮРОКРАТОВ

„ПРЕДАТЕЛИ! ЛАКЕИ КАПИТАЛИЗМА"

ТАК «ПРИВЕТСТВУЮТ» ТВЕРДОЛОБЫХ ДЕЛЕГАТОВ АНГЛИЙСКИЕ РАБОЧИЕ

В „ответном слове" — профбюрократы избивают рабочих

НОТТИНГЕМ, 3. Сегодняшнее утреннее заседание с'езда английских профсоюзов, посвященное приветствиям иностранных реформистских профсоюзов, ознаменовалось бурной демонстрацией присутствовавших в качестве гостей рабочих.

Во время речи представителя реформистских профсоюзов Индии, когда он заявил, что индийские профсоюзы отвергли «руководство Москвы», с разных мест раздались возмущенные голоса: **«подкупленный негодяй, предатель, социал-империалистический прихвостень».**

Один рабочий успел произнести целую речь, прежде чем служители вынесли его на руках из зала заседаний. **Часть делегатов с'езда из наиболее неистовых профбюрократов принялась избивать рабочих.** Твердолобым делегатам и служителям только при помощи полиции удалось очистить хоры от протестовавших против избиений рабочих. 4 раза представителю правительства министру Клайнсу предоставлялось слово, но каждый раз повторялись абструкции на хорах.

Их программа — сотрудничество с буржуазией

НОТТИНГЕМ, 2. Речь председателя с'езда Бирда на открытии с'езда профсоюзов, представляла собой энергичный призыв к отказу от «социалистических предрассудков».

Бирд утверждал, что лейбористская партия и тред-юнионы не должны больше связывать своих политических задач с идеей социализма.

Затем Бирд перешел к своей положительной программе, которая представляет собой программу «мира промышленности» и сотрудничества с буржуазией. По его словам «индустриальные конференции должны сыграть крупную роль в деле капиталистической рационализации и участия профсоюзов в организации капиталистического производства».

К началу вечернего заседания, к зданию, где заседает с'езд, подошла демонстрация безработных с плакатами: Предатели, лакеи, капитализма! Долой Бирда! Да здравствует советская Россия! С'езд отказался принять делегацию. После чего демонстрация направилась на центральную площадь, где состоялся ряд многолюдных митингов, затянувшихся за полночь.

Конец французской исключительности

ПАРИЖ, 28. Если еще очень недавно о Франции можно было говорить как с стране, переживающей предкризисную кон'юнктуру (обстановку), то сейчас — признаки экономического кризиса выступают совершенно отчетливо. Индекс текстильной промышленности снизился с 97 в январе 1929 г. до 87 к концу июня текущего года. Индекс всей добывающей промышленности снизился с 131 в январе 1930 года до 120 к концу июня, индекс автомобильной промышлености с 685 до 668 и т. д. Началась безработица

КОЛОНИИ БУРЛЯТ

ИНДИЯ.

Кровавое столкновение националистов с полицией

ЛОНДОН, 3. Как сообщают из Индии, в Карчи произошло столкновение между 2.000 членов партии национального конгресса с полицией. Индусы напали на железно-дорожное депо, пытаясь дезорганизовать там работу. Полиция, пытавшаяся оттеснить толпу, была встречена градом камней.

20 индусов и несколько полицейских ранены.

МАРОККО.

Бои на границе Алжира и Марокко

ПАРИЖ, 3. Как сообщает Гавас, французское командование в Марокко опубликовало сообщение об упорных боях французских войск с мятежным племенем джишей на границе Алжира и Марокко. Джиши вынуждены были отступить с большими потерями. Французы потеряли 46 человек убитыми и 22 ранеными.

КИТАЙ.

Коммунистическое движение в уезде

ШАНХАЙ, 19. Несмотря на свирепый белый террор, повстанческое движение в Китае продолжает усиленно развиваться. В уезде Жуань оперирует вооруженный крестьянский отряд, насчитывающий больше 800 человек. В уездах Юнкан и Уи местные красные отряды разоружили несколько отрядов Миньтуаней (кулацкая самооборона).

Во многих городах уезда Сунцзян появились отряды Красной гвардии. Уездное правительство ввело военное положение по всей территории уезда.

По сообщению «Шанхай-бао», коммунистическое движение широко развернулось в 31 уезде

„ЛЕНИНСКАЯ СМЕНА“ НА „КРАСНОМ СОРМОВЕ“

УРОКИ ПРОРЫВА ПОЛНОСТЬЮ НЕ УЧТЕНЫ

ЯЧЕЙКА КУЗНЕЧНОГО ЦЕХА НЕ ПРОРАБОТАЛА РЕШЕНИЙ ПЛЕНУМА РАЙКОМА ОБ УРОКАХ ПРОРЫВА НА „КРАСНОМ СОРМОВЕ“

Уроки прорывов полностью и правильно извлечет не тот, кто напишет резолюцию, план и даст сотню обещаний, а тот, кто перестроит работу на ударные темпы по осуществлению основных хозяйственно-политических задач

Уроки прорывов на «Красном Сормове» должны быть проработаны в каждой комсомольской ячейке края. На основе политических уроков, сормовских прорывов, каждая ячейка комсомола должна проверить свою работу и мобилизовать массы комсомольцев и трудящейся молодежи на ударную борьбу за промфинплан, на еще более энергичную борьбу за генеральную линию партии.

Но уроки прорыва на «Красном Сормове» во многих комсомольских ячейках еще не доведены до сознания каждого комсомольца. Они (уроки) не внесли в работу ряда ячеек, нужного перелома.

После сигналов в «Правде» об прорыве на «Красном Сормове», после пленумов Сормовского райкома партии и райкома комсомола прошло больше двух недель. **Но перелом в работе Сормовской организации комсомола проходит еще недостаточно энергично.** Отдельные звенья Сормовской организации ВЛКСМ до сего времени не учли всей политической сущности уроков правооппортунистической практики в работе заводских организаций. В результате этого в практике отдельных комсомольских ячеек, до сего времени нет даже намеков на решительный перелом в работе.

Ячейка комсомола кузнечного цеха до сегодняшнего дня «не удосужилась» проработать решений пленума райкома комсомола. Это говорит о недооценке отдельными группами комсомольского актива политической сущности уроков прорыва.

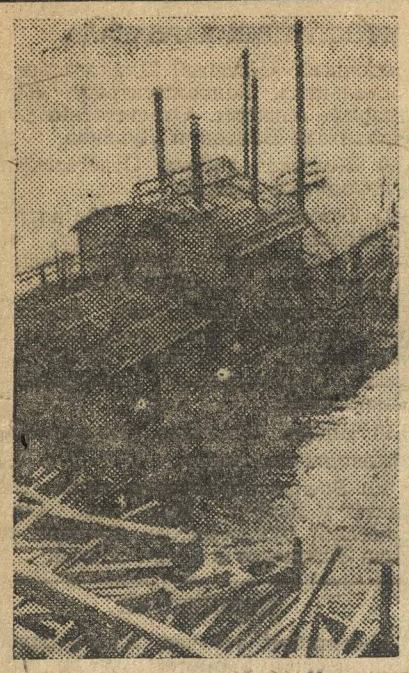

Строится мост через Оку. Механизация работ.

В результате этой недооценки важности уроков прорыва в комсомольской ячейке кузнечного цеха, явилось отсутствие организованной, ударной работы по борьбе с прорывом.

Мобилизации масс молодежи на ударную работу, на основе решений пленумов райкомов ВКП(б) и ВЛКСМ, в ячейке кузнечного цеха —нет.

Формальная перестройка ячейковой работы никаких результатов не дала. Сменены только вывески. Сектор ячейки—это только один чин бюро, в нем добровольцев нет. Сами руководители секторов не знают, что основное в их работе, не знают, **что и** как сейчас организовать в цехе. Ячейка работает без плана. Инициативные группы в помощь зав. цехом, в помощь планбюро абсолютно бездействуют.

Ячейка попрежнему идет мимо основных вопросов производства, обходя основные вопросы своего цеха.

А в цехе попрежнему существует прорыв. Причины прорыва—бесплановость, брак, прогулы, текучесть рабсилы—не получают удара. Они существуют и продолжают углублять прорыв.

Рабочие цеха попрежнему целыми днями бродят за получением работы, шаблонов и штамп. В цехе нет плановости работы. Рабочий день полностью не загружен, с этим продолжают попрежнему мириться.

Инструмент, нужный для работы, до сих пор не учтен, он разбросан по обоим корпусам кузнечного цеха. Кузнецы тратят целые часы на поиски нужных штампов и не находя нужный штамп, берут мало подходящий и «на скорую руку» осаживают или вытачивают его. В результате часто штамп получается негодный, он производит брак.

Комсомольцы в цехе видят, но не борятся с этим злом. Предложение рабочих учесть весь инструмент, провести техническую проверку его годности и выдавать по потребности, до сего времени не проведено.

Бездействует комсомольская группа в помощь распредбюро — не видит работы, а рабочий целые часы тратит в хождении за работой. В поисках работы кузнец уходит в контору, откуда идет в шаблонную, из шаблонной пускается в поиски за штампом. Много неполадок в цехе. Рабочий Журавлев жалуется:

— Дали мне задание сделать 160 кувалд, для судоотдела, диаметром в 1¼ дюйма, а материал для работы дали диаметром в 3 дюйма. В результате, гораздо больше потребовалось время на протяжку материала, нежели на изготовление детали.

Этот же кузнец говорит:

— Три месяца нет инструментов первой необходимости. В поисках этих инструментов, ежедневно тратишь 2—3 часа.

Эти безобразия в снабжении материалами и инструментом, не дают рабочему выработать задание. Рабочий день целиком не заполнен. В результате зарплата кузнеца понижается—вместо 100—150 рублей, кузнец зарабатывает 80—85 рублей в месяц. Поэтому усилилась текучесть рабочих, так ушли из цеха старые кузнецы Молчанов и Радиус.

Живут неполадки в цехе—с ними не борются. Печи попрежнему загружаются вместе и крупным и мелким изделием. Трудно достать из печи мелочь, заваленную крупной болванкой. Растут из-за этого простои кузнецов, молотобойцев и машинистов. Растут простои паровых молотов. Но с этим не борются. Ценное предложение рабочих о выделении для мелких поковок отдельных печей и молотов в жизнь не проводится.

Ненормально и с учетом простоев. Для того, чтобы отметить 20 минут простоя, кузнецу надо потратить полчаса и больше на хождение в контору.

Теряются дорогие часы рабочего времени, но с этим тоже не борются, как не борются и с загрузкой цеха различной дрянью, мешающей работать.

Много в цехе неполадок и причин рождающих и питающих прорывы. В цех поступает много брака из фасонно-литейного и прокатного цехов. Но комсомольцы бездействуют.

Они не поставили вопроса об улучшении качества изделий фасонно-литейного и прокатного цехов, перед комсомольцами этих цехов. Они не организовали сквозных ударных бригад.

Ячейка не ударила по текучести и прогулам.

Ценные начинания по контрактации рабочих в цехах до конца пятилетки, организация общественных судов над производственной саранчей (прогульщики, летуны и др.), ячейкой кузнечного цеха не подхвачены.

В трудный момент ликвидации прорыва из цеха дезертируют комсомольцы. Ячейка не обращает на это внимания. Комсомольцы Дружкин и Кадин убежали из цеха. Их поступок комсомольцами не осужден.

Борьба с прорывом еще не стала основным вопросом повседневной жизни комсомольцев. Только этим можно об'яснить, что ударные бригады растут слабо, ударники не знают своего задания и результатов работы, не видят надлежащего руководства со стороны профсоюзов. Отсюда и растут настроения молодежи и отдельных комсомольцев—«не все ли равно работать в ударных бригадах или не в бригадах». Техническое руководство попрежнему в кабинете, а не вместе с ударником. Инженеры и техники слабо помогают бригаде бороться с прорывом, рационализировать и планировать труд. Проф. парт. руководство и комсомольцы цеха, новой мощной волны ударничества еще не подняли, слабо ударили по недочетам работы.

Комсомольская ячейка не учла уроков прорыва, не мобилизовала массы молодежи и на подготовку к третьему году пятилетки.

По организации встречного промфинплана и сбора рабочих предложений, комсомольцы кузнечного цеха абсолютно ничего не сделали.

Среди комсомольцев нет достаточной работы по подготовке к третьему году пятилетки, им до сегодняшнего дня неизвестны даже контрольные цифры промфинплана будущего года. Не проработан и вопрос о сборе рабочих предложений.

Все эти факты говорят об одном:

Комсомольская ячейка кузнечного цеха прошла мимо политических уроков прорыва на «Красном Сормове». Эти уроки комсомольцами кузнечного цеха и руководством их ячейки не учтены. **Ячейка работает попрежнему, так же как месяц—два тому назад.** В повседневной работе комсомольская ячейка попрежнему обходит крупнейшие хозяйственные, политические задачи, на-ряду с отсутствием организованной ударной борьбы по ликвидации прорыва в промфинплане и по борьбе с причинами и неполадками рождающими этот прорыв. В ячейке нет мобилизации сил вокруг политических вопросов.

До сего времени ячейкой кузнечного цеха ничего не сделано по развертыванию проработки решений XVI с'езда партии и подготовки к IX сезду комсомола.

Положение в ячейке кузнечного цеха говорит о необходимости укрепления комсомольского руководства. Настоящее руководство при существующих темпах, перелома в работе организации, не обеспечит.

Сейчас Сормовскому райкому комсомола необходимо подытожить работу комсомольских ячеек, по выполнению решений последнего пленума, направленных на ликвидацию прорыва.

От комсомольских ячеек потребовать конкретных практических мероприятий в ликвидации прорыва. На основе жестокой критики отстающих звеньев организации, опираясь на опыт передовых ячеек, необходимо усиление мобилизации масс молодежи на ликвидацию прорыва и подготовку к третьему году пятилетки.

Перелом в работе Сормовской организации должен итти более энергичным темпом.

БРИГАДА «ЛЕНИНСКОЙ СМЕНЫ».

Юнкоровские строки

— В с. Озерках, Пильнинского р., имеется хорошее здание под нардом. Комсомольцы местной ячейки берут на себя обязательство отработать субботники по ремонту здания.

Нужно поддержать инициативу комсомольцев и открыть в Озерках нардом.

ФОМИЧЕВ.

◆◆ **Не работает ячейка КСМ** в с. Сантовке, Починковского района, из-за от'езда на учебу отсекр'а ячейки.

К. ГОРНОВ.

— **Мобилизация** на автострой комсомольцев-нацменов, окончивших техникумы, **ставит под угрозу срыва общее обучение** в Малмыжском районе.

Райком КСМ никаких мер не предпринимает.

А. МАМОРСКИХ.

— В ячейках Квертишской и Швецевской (Вожгальский район) **комсомольцы не выписывают «Ленинскую Смену».** Райком КСМ не ведет никакой работы по распространению газеты.

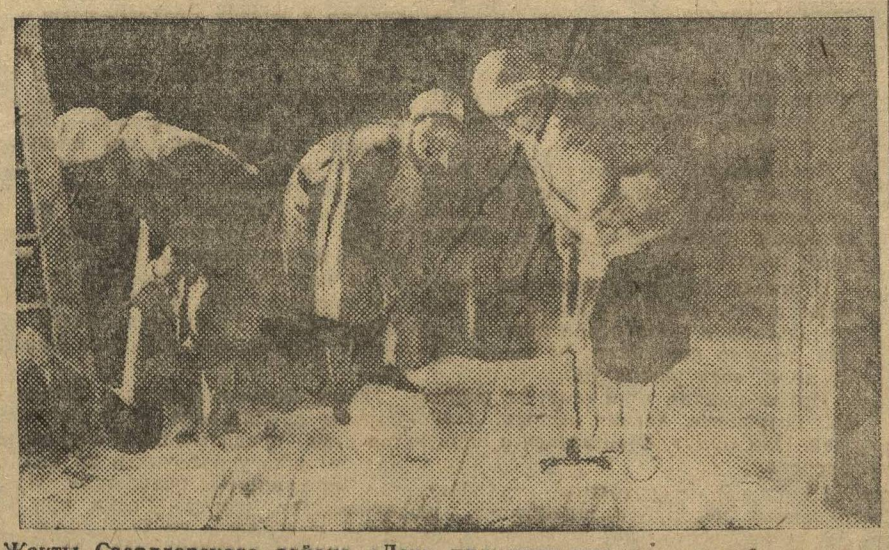

Жакты Свердловского района «День индустриализации» отрабатывали на разгрузке соли в порту. На снимке: соль выгружается из трюма.

НЕ ХОТЯТ ЕХАТЬ В РАЙОН.

ОКРУЖНЫЕ РАБОТНИКИ В ВЯТКЕ И КОТЕЛЬНИЧЕ „ОКОПАЛИСЬ“

Крайзу и Крайколхозсоюз тянут работников в край

СО ВСЕЙ БОЛЬШЕВИСТСКОЙ НЕПРИМИРИМОСТЬЮ И ПОСЛЕДОВАТЕЛЬНОСТЬЮ БУДЕМ БОРОТЬСЯ С САБОТАЖЕМ И ОППОРТУНИСТИЧЕСКИМИ «МАНЕВРАМИ»

В большинстве округов ликвидация окружных аппаратов уже закончилась, но многие районы еще не получили окружных работников.

Несмотря на многочисленные директивы о посылке работников из округов в районы, некоторые продолжают упорствовать в своем нежелании ехать в районы.

Например, в Вятке отдельные коммунисты не учитывают значения ликвидации округов и укрепления районов и отказываются от поездки на низовую работу под теми или иными предлогами.

Член партии Лихачев — культурник Слободского дома крестьянина категорически отказался от поездки для работы в сельсовет.

Свой отказ Лихачев мотивировал тем, что он болен, с условиями работы не знаком, а потому с работой не справится и проч.

Отказался от работы в сельсовете и кандидат партии Колодкин И., ссылаясь на разные причины.

Парторганизация поступила совершенно правильно, исключив обоих из партии.

С саботажниками, срывающих выполнение важнейшей директивы партии об укреплении районов, церемониться не следует.

В роли таких потатчиков часто выступают отдельные краевые организации, перетягивающие работников округов в краевой центр.

Особенно в этом отличились Крайзу и Крайколхозсоюз. После ликвидации окружных учреждений они фактически послали в районы около 55 проц., вместо 90 проц., а всех остальных работников перетащили к себе в качестве ответственных инструкторов и заведующих отделами.

Налицо явное нарушение директивы партии. Это определенный «маневр» легальным порядком перекочевать на краевую работу.

По этой вредной оппортунистической практике краевых организаций надо крепко ударить. **Необходимо проверить состав всех переброшенных в край из округов работников и тех из них, пребывание которых в крае не вызвано необходимостью перебросить обратно на работу в районы.**

С саботажем и оппортунистическими маневрами необходимо бороться со всей большевистской непримиримостью и последовательностью.

ИЗ 887 ОКРУЖНЫХ РАБОТНИКОВ В РАЙОНЫ ВЫЕХАЛО 652

В основном ликвидация окружных аппаратов по краю заканчивается.

Полностью ликвидированы окружные учреждения в Нолинске, Арзамасе, Вятке, Муроме и др. К 5 сентября окружные ликвидационные тройки будут распущены. Краевая комиссия по ликвидации округов сохраняется до указания центра.

По семи округам к выезду в районы подлежит 887 работников. Из этого количества на 1 сентября выехало 652 человека.

Особенно отстают Вятка, где из 326 подлежащих к выезду работников, выехало всего 205 человек. Не проявляют поспешности к выезду работники Нижегородского округа, где на 1 сентября выехало 46 человек вместо подлежащих 70. Тормозится выезд работников Нолинского округа. Здесь из 168 выехало 117 человек. Лучше дело обстоит в Арзамасе — из 99 выехало 94. В Шарье — из 130—выехало 124 и в Муроме выехало 80 из 92 человек, подлежащих к выезду.

Общее число специалистов, освобождающихся по бывшим окружным центрам, определено в 429 человек. Из них разрешено взять в край 95 человек.

Выезд специалистов в районы на 1 сентября находится в таком положении. В Муроме из 25 человек выехало в районы 20. В Вятке из 73 человек выехало 35 человек. В Шарье из 27 человек выехало в районы 22 чел.

И только арзамасские специалисты отнеслись с должным вниманием и ответственностью к назначению работы в районах, выехав к 1 сентября полностью.

Сведения о числе выехавших в районы специалистов нуждаются в существенных коррективах. Количество выехавших не совпадает с количеством приехавших в районы и приступивших к работе. Об'яснением неявки на работу в район является: дезертир, болезнь, отпуска и завершение ликвидационных работ.

Здесь нужно сказать, что ряд товарищей, выставляя причины неявки на работу, попросту старются отлынить.

Насколько сведения о выезде работников в районы отвечают действительности видно на примере Личадеевского РИК'а, где из 5 человек двое не явилось совсем и плюс один отказался от работы после выборов его в президиум РИК'а.

Кроме того, выявилось большое оседание работников в бывших окружных центрах. К примеру в Вятке осталось 207 человек. В Нолинске 40 и т. д.

В целях устранения этого ненормального явления **решено пересмотреть дополнительно возможность посылки работников в районы из бывших окружных центров.**

Одновременно будет произведен пересмотр переброски в край «двадцатников», так как краевые ведомства перестарались и взяли из округов работников вдвое больше, чем следовало.

Ненормальное явление в укреплении районов окружными работниками дополняется следующим фактом. В Ветлугу прибыло восемь работников и в то же время оттуда взято семь.

Подобное «укрепление» естественно не может отразится на усилении района в момент напряженной работы, связанной с целым рядом актуальнейших хозяйственных и политических задач.

На местах отмечается, что приток новых сил еще никак не сказался на работе. Работники еще только знакомятся с местными условиями и характером работы.

Бюро крайкома ВКП(б) вынесло решение, обязывающее работников, бывших окружных центров, не позднее 5 сентября выехать в районы.

Местные районные организации должны выполнение решения крайкома взять под контроль.

Одновременно необходимо проверить, насколько добросовестно и энергично прибывшие работники выполняют свои обязательства. Строжайшему контролю должны быть подвергнуты все работники, выставляющие причиной неприбытия в районы отпуск, терсборы, болезнь и т. д.

После 5 сентября работники, обязанные быть на работе в районе и не выполнившие решения крайкома должны расцениваться не иначе, как дезертиры

А.

Ликвидация по-котельнически

КОТЕЛЬНИЧ. Боевую задачу партии и правительства о ликвидации округов и направлении в районы 90 проц. окружных работников, Котельнический окрпотребсоюз понял по-своему.

На работу в районные кооперативы никто из работников Окрпотребсоюза не поехал, все закрепились в Котельническом райпо и ЦРК, а для работы в районные кооперативы, были посланы только техническо-конторские работники.

На просьбы большинства райпо о присылке к ним работников, им советуют поискать у себя на месте. В результате более слабые райпо остаются без квалифицированных, кооперативных работников и с порученным им делом не справляются.

К дезертирам, отказывающимся ехать в районы, нужно принять самые решительные меры.

М.

«ПЯТИЛЕТКУ—В ЧЕТЫРЕ ГОДА»

НИ ОДИН ЦЕХ НЕ ВЫПОЛНИЛ ЗАДАНИЕ

Оппортунистическая недооценка займовой кампании в Сормове

КОМСОМОЛЬЦЫ, БЕРИТЕ НА БУКСИР ОТСТАЮЩИЕ ЦЕХА

Кампания по размещению займа «Пятилетка—в четыре года», на заводе «Красное Сормово», несмотря на смену районной комиссии содействия, продолжает идти далеко неудовлетворительно.

Особенно скверно поставлена работа с займом в цехах:

В прокатном, где на 30 августа из 741 рабочего подпиской охвачено всего лишь 208 чел. В погрузном отделе—из 739 чел. на заем подписалось 201. На 720 рабочих судокотельного цеха подписчиками являются пока лишь 220 чел.

Еще позорнее отстают береговая лесопилка, где из 316 чел., подпиской охвачено 55 и заводское отделение Рудметалторга, которое на 419 рабочих и служащих, дало подписчиков всего лишь 43.

Основная масса цехов настолько скверно ведет работу с займом, что не успела довести цифру подписчиков до 50 проц. всего состава рабочих и служащих.

И лишь только плановая контора несколько выделяется из общего уровня участков завода, плетущихся в хвосте. Контора выполнила контрольное задание по сумме с превышением на 8,51 проц. Но при этом почти четверть сотрудников конторы подпиской совершенно не охвачены, что свидетельствует о недостаточно широко поставленной работе с займом.

За прорыв, допущенный в работе с займом, несет ответственность вся общественность и все сормовские организации.

Однако эта истина видимо не всеми уяснена. Перелома в кампании с займом в Сормове до сих пор нет. Силы организаций и общественности на займовую работу полностью не брошены Районная комиссия содействия до сих пор не создала необходимых условий для создания решительного перелома.

Дальше мириться с этим положением нельзя, нужно мобилизовать весь профсоюзный, комсомольский и партийный актив и бросить его в наиболее отстающие цеха. **На комсомол должна лечь ответственность за размещение займа не только среди молодежи, но и среди взрослой части рабочих.**

Необходимо в экстренном порядке создать ударные комсомольские бригады и бросить их в цеха, отстающие в работе с займом. Комсомольская масса должна взять под повседневный контроль работу всех цеховых, комиссий содействия и одновременно оказывая им всемерную помощь.

Только при самом тесном участии всех лучших сил заводской общественности, при самом активном и повседневном внимании к работе с займом, Сормово сможет ликвидировать прорывы в реализации займа.

А. Е.

Подписались на месячный

Комсомольская ячейка при заводе «Коммунар», Наруксовского района, подписались на заем «Пятилетка — в 4 года» на месячный заработок, что составило 1200 рублей. Приобретена так же общая облигация на 50 руб.

В. ЛЕБЕДЕВ.

Не приняли вызова

Комсомольцы заводов имени «Степана Разина», Лукояновского района и кожзавода «Обновление» в Арзамасе не приняли вызова о подписке на заем от КСМ ячейки завода «Коммунар».

В. ЛЕБЕДЕВ.

Выполнили только 36 проц. задания

В Ядринском районе подписка на заем «Пятилетка—в 4 года» идет слабо.

На 21 августа реализовано займа среди рабочих и служащих на 13030 р., среди колхозников и коммунаров на 8005 руб. и среди крестьян-единоличников — 1325 руб.

Всего — 22360 рублей, что составляет 36 процентов контрольного задания по району.

КТОМАС.

ПРИГОВОР КОЛЛЕГИИ ОГПУ СССР ПО ДЕЛУ ГУБАНОВА А. В.

4 СЕНТЯБРЯ, МЫ СООБЩАЛИ О НАПАДЕНИИ ТЕРРОРИСТА ГУБАНОВА А. В. НА РАБОЧИХ ЗАВОДА ИМ. ЛЕНИНА И ЗАВОДА «ТРУД», ВОЗВРАЩАВШИХСЯ С СУББОТНИКА НА ГИДРОТОРФЕ.

ПОСТАНОВЛЕНИЕМ КОЛЛЕГИИ ОГПУ СССР ГУБАНОВ А. В. ПРИГОВОРЕН К ВЫСШЕЙ МЕРЕ СОЦИАЛЬНОЙ ЗАЩИТЫ—РАССТРЕЛУ.

ПРИГОВОР ПРИВЕДЕН В ИСПОЛНЕНИЕ.

ПРИЗВАТЬ К ПОРЯДКУ

Краевой комитет по всеобучу до сего времени, не является штабом массового похода за культуру. Его работа—это образец неорганизованности, намечаемые заседания комитета срываются, вместо 4 намеченных проведено всего 2 заседания. На заседаниях всегда отсутствуют представители от Крайсовпрофа, Крайкома КСМ, Крайколхозсоюза, Крайбюро юных пионеров, Крайплана и ряда других организаций.

На заседание 26 августа, явилось только шесть человек: представители Крайкома ВКП(б), Крайисполкома, КрайОНО, ОДН, ГИЗ, Потребсоюз и Крайпрос.

Докладчики от Глуховского района, Крайторготдела и Акторга не явились, не сообщив причин неявки.

Комитет постановил об'явить выговор пред. Глуховского района комитета по всеобучу и потребовать об'яснений от Крайторга и Акторга о причине неявки их представителей с докладами.

Безответственности, формализму в деле всеобуча не может быть места

ПИЖИН.

ПРИЗЫВ ИДЕТ.

На снимке слева: в красном уголке кр. казармы (Свердловский район), справа—в приемной комиссии.

ТЕАТР

ОБЩЕГОРОДСКОЕ СОБРАНИЕ ДРАМАТУРГОВ, КОМПОЗИТОРОВ И АВТОРОВ КИНО И ЭСТРАДЫ

15 сентября в Нижнем созывается общегородское собрание драматургов, композиторов, авторов кино и эстрады.

На собрании будет организована местная ячейка Всероссийского о-ва драматургов и композиторов («Всероскомдрама») и избран делегат на Всероссийскую авторскую конференцию.

Какие задачи ставит перед собой ячейка «Всероскомдрамы»?

Об'единение всех местных драматургов, композиторов и авторов кино и эстрады, изжитие крайне вредного явления оторванности автора от театра и зрителя; тесная увязка и непосредственное участие авторов в художественно-политических советах, на производственных совещаниях культурных и зрелищных организаций и в общественных просмотрах новых постановок; связь с профсоюзными и рабочими организациями; выявление и привлечение к работе драматургического и композиторского молодняка и содействие ему опытом и советами.

Таким образом, ячейка Всероскомдрама должна оказать несомненную и весьма существенную помощь как местным культурно-просветорганизациям, так и самим авторам, предоставив им возможность не только содействовать в подборе соответствующего репертуара ,но и приспособить свою творческую работу к темпам социалистического преобразования страны и к запросам широких масс трудящихся.

СМЕТАНИН.

БЛИЗИТСЯ XVI МЮД

В МЮДОВСКИЕ ДНИ ФИЗКУЛЬТУРНИКИ В ПЕРВЫХ КОЛОННАХ

7 сентября, день международного смотра сил рабочей молодежи. Рабочая молодежь Советского Союза в этот день проводит проверку участия молодежи в выполнении пятилетки, в деле подготовки к обороне Союза.

Физкультурники в международный юношеский день должны стать первыми в ряды активных участников выполнения пятилетки, вовлечь участников в ударные бригады, организовать группы по уборочной кампании.

Нужно немедленно проверить военизацию кружков физкультуры, которая до сих пор стоит на весьма низком уровне.

Каждому кружку во время подготовки к МЮД'у, необходимо проверить действительное лицо физкультурников на производстве, выявить сколько физкультурников работают в низовых ячейках ОСО, сколько подписалось на заем «Пятилетка—в 4 года», максимально развернуть эту работу.

Во всех городах и районах в дни МЮД'а будут проходить физкультурные праздники массового характера, посвященные МЮД'у.

В день МЮД'а все в колонны смотра сил рабочей молодежи.

XVI МЮД В КАНАВИНЕ

ПОРЯДОК ПРАЗДНОВАНИЯ ДЕМОНСТРАЦИИ КАРНАВАЛА

В демонстрации-карнавале принимают участие все комсомольские ячейки и коллективы в обязательном порядке. Кроме того, привлекается вся беспартийная молодежь. Желательно участие взрослых рабочих и работниц.

Все колонны прибывают на Вокзальную площадь ровно в 8 час. 30 мин вечера, где устраивается митинг. После митинга колонны направляются в сад 1 Мая.

ПОРЯДОК СЛЕДОВАНИЯ И СБОРА КОЛОНН.

1) «Красная Этна», райшкола ФЗУ, силикат № 1, строители и Дворец Культуры. Ответственный руководитель Баринов—(«Красная Этна»).

2) Ф-ка «Кр. Октябрь», «Новая Сосна» ФЗУ, затон «25 Октября», Первомаевка.—Ответственный руководитель Гладков — («Кр. Октябрь»).

3) «Двигатель Революции», «Красный Кожевник», «Красный Кирпичник», Станкострой. Ответственный руководитель Решников—(«Дв. Революции»).

4) Автозавод. Ответственный руководитель Самсонов.

5) Интернациональный куст: з-д «Воробьева», «Гудок Октября», Авто-сборочный, «Красный Цинковальщик», Госмельница, Канкоммунтрест, «Пролетарий», силикат. Ответственные руководители Волков и Лупанов.

6) Железная дорога. Ответственный руководитель Петров.

7) Северный куст: «Металлист», Жиртрест, ф-ка «Кутузова», «Кр. Якорь», Стройуч № 19. Ответственные руководители Димант и Набалов.

8) Капстрой, Сибирская пристань, ф-ка кухня, щетинная ф-ка, коллектив металлистов, хлебозавод, НКЦРК, Горсовет. Ответственный руководитель Покровский.

9) Школы Канавина. Ответственный руководитель Ханин.

10) Военизированная колонна собирается у Дворца Культуры. Ответственный руководитель военорг райкома Тараканов в 8 час. вечера.

ИЗВЕЩЕНИЕ

5 сентября, в 7 час. веч., в ком. 25, Центральной Биб-ки им. Ленина — очередное литературное собрание НОПП.

КОМСОМОЛЬСКИЕ НОВОСТИ

О ВЕРБОВКЕ НА САХАЛИН

Среди из'явивших желание ехать на Сахалин оказывается много рабочих Сормова, фабзайчат и др.

Крайком ВЛКСМ учитывая, что неорганизованный уход с важнейших участков строительства и пром. предприятий, может серьезно отразиться на выполнении промфинплана—решил:

— Запретить набор на Сахалин комсомольцев с Автостроя, заводов: «Кр. Сормово», «Воробьева», «Кр. Этна», «Кр. Цинковальщик», «Кр. Металлист», «Двигатель Революции», из школ ФЗУ, Центральной радио-лаборатории (радиозавод «Цвирли»).

— Запретить дачу путевок квалифицированным рабочим—всех предприятий Нижнего.

ДВОРЕЦ КУЛЬТУРЫ РАБОЧЕЙ МОЛОДЕЖИ БУДЕТ СТРОИТЬСЯ В МОСКВЕ В 1931 ГОДУ

Бюро МК комсомола обсудил вопрос о постройке областного Дворца Культуры рабочей молодежи им. XVI с'езда. Острая необходимость этого строительства властно диктуется самой жизнью.

Молодежь на фабриках и заводах выступает застрельщиком ударного движения и разного рода рационализаторских мероприятий. В Московской области насчитываются тысячи молодых изобретателей-конструкторов. Их работой никто не руководит.Нет такого центра, который оказывал бы практическую помощь молодому рационализатору. Сильно возросла роль молодежи в промышленности, в советском и кооперативном аппарате. Подготовка кадров из молодежи и повышение ее квалификации ведется многими организациями недостаточно планово. Все это вызывает необходимость создания такого центра, который бы обобщал опыт разного рода школ и курсов, готовящих кадры, руководил бы внешкольным заочным образованием.

Строительство Дворца Культуры должно быть начато летом 1931 года. Решено с 10 сентября провести месячник широкого общественного обсуждения программы ДКМ. Будут устроены архитектурные конкурсы.

ЕЩЕ 1000 КОМСОМОЛЬЦЕВ НА АВТОСТРОЙ

Секретариат Крайкома решил: К 1 ОКТЯБРЯ МОБИЛИЗОВАТЬ ДОПОЛНИТЕЛЬНО К РАНЕЕ МОБИЛИЗОВАННЫМ НА АВТОСТРОЙ,—1000 КОМСОМОЛЬЦЕВ.

Мобилизацию провести за счет сельских районов.

Для набора чернорабочих в районы командируются ответственные уполномочен. по мобилизации, в количестве 45 человек.

На коллектив ВЛКСМ автостроя возложена задача провести подготовку к приему мобилизованных, создать им нормальн. условия и обеспечить охват ударным движением.

Все мобилизованные прибывают на Автострой с командировками местных организаций и личными делами.

Командированные должны быть не моложе 18 лет.

5 ШКОЛ ЛЕСПРОМХОЗУЧА БУДУТ ОТКРЫТЫ К 15 ОКТЯБРЯ

К 15 октября открыть в крае 5 школ леспромхозуча, при лесхозах и лесотехникумах—вынес решение секретариат крайкома ВЛКСМ.

Намечено организовать школы в Чувреспублике, Сюминске (ВАО) Омутнинске, Ветлужском лесотехникуме и др.

Кроме того, крайком признал необходимым к 15 мая будущего года открыть такие же школы при Сережинском лесотехникуме и в Нолинском округе.

В школы будет приниматься молодежь в возрасте от 15 до 18 лет. Комсомольское и пионерское ядро в школах должно составлять не менее 35—40 проц. всех учащихся.

Преимущества в приеме за рабочими, батраками, детьми лесных сторожей. Они будут приниматься в первую очередь.

Школы будут готовить квалифицированных лесорубов, шпалотесов, рабочих на лесокультурные работы, мотористов, лоцманов для сплава и др.

КНИГА—МОЛОДЕЖИ

ЖИЗНЬ И БОРЬБА МАКСА ГЕЛЬЦА

МАКС ГЕЛЬЦ. От белого креста к Красному знамени. ЗИФ. 1930 г. 276 стр. Цена 2 р. 35 к.

Макс Гельц — это уже почти легендарная фигура. **Героический организатор экономической и политической борьбы германских рабочих 1918—1921 г., вожак вооруженных пролетарских отрядов—Макс Гельц известен громадному кругу трудящихся.** Об отваге Гельца ходит много рассказов среди рабочих, буржуазная печать выпустила не мало уток о его зверской жестокости. Рассказ этого революционного борца о своей жизни и деятельности имеет громадный интерес и воспитательное значение.

И действительно, хотя книга Гельца не блещет литературными достоинствами, читается она с захватывающим интересом. Читатели, которые думают, что герои должны быть с гору ростом, в начале разочаруются. Гельц был обыкновенным рабочим, одно время—чертежником; на фронте усилилось его критическое отношение к существующему строю. Во время революции, попав в обстановку ожесточенной борьбы, Гельц сам втянулся в эту борьбу. Член городского совета, член совета безработных—вот с чего начал он. Первое время он не был связан с компартией, **являлся стихийным революционером.** Но уже первые шаги показали необходимость строгой организованности. Во время горячих схваток Гельц знакомится впервые с положением научного социализма.

Книга хорошо рисует обстановку борьбы пролетариев — террор правительства, предательство социал-демократов, отвагу рабочих и их беззаветную преданность революции. Но она показывает, что сам Гельц, при всей своей храбрости, не был вполне еще дисциплинированным, всецело руководствующимся интересами дела борцом.

Одна газета напечатала нелепое сообщение, что Гельц неуловим потому, что раз'езжает на автомобиле и охраняется вооруженными приверженцами.

— «Прочитав в «Фогтлэндишер Анцейгер» эту заметку,—рассказывает Гельц, я решил доказать полиции, что и без автомобиля я отлично могу скрыться. Через два дня после митинга, среди бела дня, я без всяких спутников прогулялся по городу. Мои друзья и товарищи и не подозревали об этой затее. Я медленно прошел по нескольким улицам; прохожие останавливались, таращили на меня глаза, принимали меня за привидение, или поражались изумительному сходству с Гельцем.

Я бегом направился прямо в здание ратуши, в полицейский участок, где находилось много полицейских. Там я произнес громким голосом: «Добрый день. Все ли в порядке»? Это была отчаянная минута. Чиновники были так поражены, что никто из них не шелохнулся. Они ответили на мой поклон, и когда я громко повторил вопрос,—кто-то сказал: «Да, все в порядке». На это я ответил: «Отлично», повернулся, вышел из здания ратуши, прошел в кафе Мейера, уселся за стол, занятый постоянными посетителями, и потребовал чашку кофе, сказав хозяйке, чтобы она поторопилась, иначе мое кофе выпьют жандармы. Покинув через несколько минут кафе, я встретил на улице товарища Пауля Поппа, разыскивающего меня, так как уже прошел слух, что я арестован из-за своей безрассудной смелости. В тот момент, когда Попп намеревался сделать мне внушение, к нам подошли двое полицейских, чтобы схватить меня. Попп вытащил из-за спины увесистую дубинку, убедившую полицейских, что без подкрепления им не обойтись. За это время мы успели исчезнуть».

Нелепо революционеру рисковать собой для того, чтоб раззадорить полицейских. Сам Гельц, судя по рассказу, вовсе не осуждает себя за такие выходки, — а подобных похождений он описал довольно много. Целиком прав член ЦК германской компартии тов. Герман Реммеле, пишущий в предисловии: «Первое, что бросается в глаза большевику при чтении этой книги — **примитивно-революционная идеология, носящая еще следы мелко-буржуазного происхождения автора».**

Недостаток большевистской закаленности особенно сказывается впоследствии. Мы узнаем, что недовольный политикой ЦК компартии, где засели оппортунисты—Брандлер, Тальгеймер, Леви, — Гельц вместо исправления ошибок ЦК перешел в «Коммунистическую рабочую партию Германии» — «левую» организацию, жестоко раскритикованную в свое время Лениным. Этой партии Гельц оказывал существенные услуги. К сожалению, в книге нет полного об'яснения и осуждения этого «левого» зигзага Гельца.

Поучительность книги в том, что она знакомит с человеком почти легендарным, рисует его во весь рост со всеми его недостатками. Она рассказывает о героической борьбе германских пролетариев, о событиях, мало знакомым молодежи. Она дает захватывающую картину боев пролетариата с буржуазией.

БОР. Р.

Вр. и. об. отв. редактора К. Смирнов.
Издатель—из-во «Нижегородская Коммуна».

Крайлит № 504. НИЖПОЛИГРАФ. Варварка, 32.