Цена 3 коп.

Пролетарии всех стран, соединяйтесь!

ЛЕНИНСКАЯ СМЕНА

ЕЖЕДНЕВНАЯ ГАЗЕТА НИЖЕГОРОДСКОГО КРАЕВОГО КОМИТЕТА ВЛКСМ | Адрес редакции Н.-Новгород. ул., Я. Свердлова, д. № 23-24. телефон 4-07. Телефон отдела подписки и объявлений 8-66. | Понедельник 13 октября 1930 г. № 238 (393)

В ПЕРВОЙ ДЕКАДЕ РАБОТАЛИ СЛАБО!

Так работать в особом квартале нельзя

Новым под'емом в труде, сотнями новых бригад усилим наступление в цехе, перекроем прорыв

Позор тем, кто к IX с'езду ВЛКСМ придет с прорывом

Деритесь за первенство!

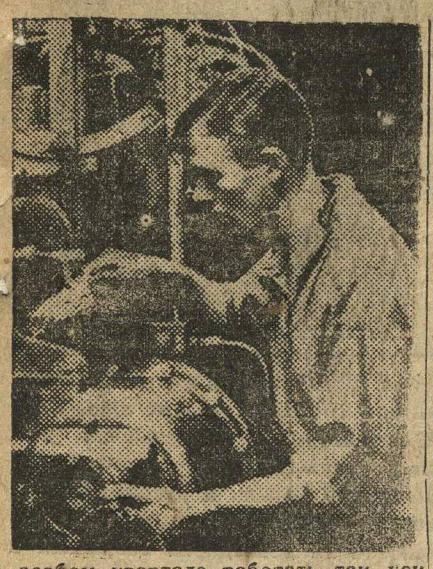

В особом квартале работать так, как работали сормовичи в сентябре.

Субботниками выбьем „пробки"

15 октября на рейд

10 октября, собрание школьного коллектива комсомола прорабатывало вопрос об организации субботников по ликвидации пробки на Нижрейде. Вынесено решение об отработке всеми комсомольцами-учащимися 15 октября на рейде.

По минимальным подсчетам, на субботник 15 октября должно выйти не менее 350 учащихся.

ЕФ.

Ударная пятидневка

Образовавшаяся пробка на Нижегородском рейде с каждым даем увеличивается. Если на первое октября мы имели остаток грузов на рейде, немного больше 6 тысяч тонн, то на 7 октября мы остаток грузов имеем уже около 9 тысяч тонн. Простои паровых и непаровых судов ежедневно увеличиваются из-за несвоевременной разгрузки и погрузки их.

Учитывая такое положение на водном транспорте, расширенный пленум Свердловского райкома комсомола, с активом принял решение об отработке не менее одного дня на погрузо-разгрузочных работах. **С 10 октября об'явлена ударная пятидневка, в течение которой комсомольцы свои выходные дни будут работать на рейде.**

Для лучшей организации и большей эффективности субботников, будут применяться методы социалистического соревнования между ячейками КСМ

Последовать своему примеру, пленум райкома вызвал все комсомольские организации Нижегородского края, в районе которых образовались пробки.

В. ЕФРЕМОВ.

Ликвидируем пробку на транспорте

10 октября, выходные группы школы ФЗУ учбазы Автостроя, совместно с студентами сельхозинститута, провели субботник по ликвидации пробки на транспорте.

15 фабзайцев за 5 часов работы выгрузили 106 центнеров пшеницы

А. ВИНОКУР.

Выходной день — работаем на рейде

Ячейка комсомола Нижкрайобпома, обсудив вопрос о катастрофическом положении на Нижрейде, постановила: всем комсомольцам в обязательном порядке отработать на рейде свой выходной день.

Ячейка Крайобпома вызвала на соц. соревнование ячейку КСМ Нижкоопин союза.

В.

Разгрузили 11 вагонов

7 октября студенты Нижегородского краевого строительного института организовали, в свой выходной день, субботник по выгрузке пшеницы. **Разгружено 11 вагонов.**

Средства от субботника студенты постановили пожертвовать часть на постройку дирижабля «Правда» и часть на создание своего духового оркестра.

Организуйте новый набор в ударные бригады

Первая декада ударного квартала пройдена.

Показатели работы ряда промышленных предприятий Канавинского района («Красный Якорь», «Красный Цинковальщик», «Красная Этна», «Гудок Октября») и заготовительных цехов завода «Красное Сормово» (за первую декаду октября дают тревожные сигналы о новых прорывах).

Декадное задание по указанным предприятиям недовыполнено.

Боевой большевистский темп, обеспечивающий выполнение промфинплана ударного квартала в первой декаде октября, ЕЩЕ НЕ ВЗЯТ.

ЭТО ЗАСТАВЛЯЕТ ВСЮ ОБЩЕСТВЕННОСТЬ И В ПЕРВУЮ ОЧЕРЕДЬ КОМСОМОЛ МОБИЛИЗОВАТЬ СЕЙЧАС ВСЕ СИЛЫ НА ВЫПОЛНЕНИЕ ПРОМФИНПЛАНА.

НЕМЕДЛЯ НИ ДНЯ КОМСОМОЛЬЦЫ ДОЛЖНЫ ОРГАНИЗОВАТЬ НОВЫЙ НАБОР В УДАРНЫЕ БРИГАДЫ, ИНИЦИАТИВНЫЕ ГРУППЫ И ЯДРА. ЗАДАЧА ПОГОЛОВНОГО ВОВЛЕЧЕНИЯ КОМСОМОЛЬЦЕВ В УДАРНОЕ ДВИЖЕНИЕ ДОЛЖНА БЫТЬ РАЗРЕШЕНА В БЛИЖАЙШИЕ ДНИ. Организуя новые ударные и сквозные бригады, общественный буксир, необходимо широко развернуть работу инициативных групп по рационализации, планированию, оживить группы по борьбе с потерями и браком.

Одновременно с этим должна быть оживлена работа бригад в помощь директорам, зав. цехами, групп «легкой кавалерии». Комсомольским организациям фабрик и заводов необходимо широко РАЗВЕРНУТЬ СБОР ПРЕДЛОЖЕНИЙ И ИЗОБРЕТЕНИЙ В ФОНД IX С'ЕЗДА КОМСОМОЛА.

Особое внимание каждая ячейка, бригада и комсомольская группа должны уделить организации встречного промфинплана, мобилизующего все силы, все внутренние ресурсы. На этот фронт должны быть брошены лучшие силы комсомольцев и ударников. ВСТРЕЧНЫЙ ПРОМФИНПЛАН ДОЛЖЕН БЫТЬ У КАЖДОЙ БРИГАДЫ. КАЖДЫЙ КОМСОМОЛЕЦ И УДАРНИК В ОСОБОМ ХОЗЯЙСТВЕННОМ КВАРТАЛЕ ДОЛЖНЫ ВЗЯТЬ НА СЕБЯ ПОВЫШЕННЫЕ ПРОИЗВОДСТВЕННЫЕ ПОКАЗАТЕЛИ.

Все эти мероприятия должны охватить широчайшие слои рабочей молодежи, всю комсомольскую организацию. Темпы работы комсомольских ячеек должны быть повышены в несколько раз. Метод социалистического соревнования и ударничества необходимо сделать повседневным методом работы каждой ячейки и группы.

КОЛЛЕКТИВАМ И КОМИТЕТАМ ПРОМЫШЛЕННЫХ ПРЕДПРИЯТИЙ НАДО РАЗВЕРНУТЬ КОНКУРС НА ЛУЧШУЮ ЦЕХЯЧЕЙКУ, ГРУППУ И БРИГАДУ.

РАЙКОМАМ ПРОМЫШЛЕННЫХ РАЙОНОВ (СОРМОВО, ИЖЕВСК, КАНАВИНО, МУРОМ И ДР.) СЕЙЧАС НЕОБХОДИМО РАЗВЕРНУТЬ КОНКУРС МЕЖДУ ОРГАНИЗАЦИЯМИ ПРЕДПРИЯТИЙ И ЦЕХОВ, ВЫДЕЛИВ ДЛЯ ПРЕМИРОВАНИЯ ЛУЧШИХ, ПЕРЕХОДЯЩИЕ КРАСНЫЕ ЗНАМЕНА ИМЕНИ ЛЕНИНСКОГО КОМСОМОЛА, IX С'ЕЗДА И КРАЕВОЙ КОНФЕРЕНЦИИ. Установить для лучших организаций первые места в колоннах демонстрации в годовщину Октябрьской революции. В качестве премий лучшим ячейкам предоставить право рапортовать краевой конференции и т. д.

СОРМОВСКОМУ, КАНАВИНСКОМУ, ДЗЕРЖИНСКОМУ, БАЛАХНИНСКОМУ И СВЕРДЛОВСКОМУ РАЙКОМАМ СОВМЕСТНО С МАССОВЫМ ОТДЕЛОМ КРАЙКОМА МЫ РЕКОМЕНДУЕМ ПРОВЕСТИ МАССОВЫЕ МЕЖРАЙОННЫЕ СОВЕЩАНИЯ, СЛЕТЫ УДАРНИКОВ И КОМСОМОЛЬСКОГО АКТИВА С ОБМЕНОМ ОПЫТА РАБОТЫ НА ПРОИЗВОДСТВЕ.

Летучий комсомольский буксир, бригады скорой помощи, бригады в помощь директора и завцехами, боевые батальоны «легкой кавалерии» «Красного Сормова» должны рассказать другим районам о своем опыте борьбы за промфинплан.

Дзержинск, Канавино, Балахна и Свердловский райком должны передать то новое, что они накопили в повседневной работе борясь за выполнение промфинпланов.

АНАЛОГИЧНЫЕ СОВЕЩАНИЯ НЕОБХОДИМО ПРОВЕСТИ И В ДРУГИХ ПРОМЫШЛЕННЫХ РАЙОНАХ. Вокруг выполнения промфинплана ударного квартала должны быть сосредоточены все силы. ПЛАН ОСОБОГО КВАРТАЛА ДОЛЖЕН БЫТЬ ВЫПОЛНЕН И ПЕРЕВЫПОЛНЕН. В соответствии с этой задачей нужно перестроить всю работу. Мобилизовать все силы и возможности.

Дело выполнения промфинплана должно стать долгом и честью каждого комсомольца.

К IX Всесоюзному с'езду краевая комсомолия должна притти ударной колонной социалистического строительства.

Включились в конкурс

«Металлист» включился во всесоюзный конкурс. Комсомольцы завода наметили конкретные мероприятия своего участия. Решено организовать и укрепить работу молодежных бригад «скорой помощи», сбора рабочих предложений, группы рационализаторов, группы борьбы с браком и потерями, группы в помощь директору и мастерам.

ВСТУПИЛИ — ВЫЗЫВАЕМ.

Чтобы успешней работали цеха, соревнование между ними должно быть усилено. Комсомольская ячейка кузнечного цеха Красного Сормова, обсуждая вопрос о всесоюзном конкурсе решила вызвать на лучшее участие в конкурсе ячейку прокатного цеха.

ГРАНЬ.

«Красное Сормово»

Прорыв во второй декаде должен быть перекрыт!

Результатом явился прорыв в выполнении декадного производственного задания.

ОБЩИЙ ИТОГ ПО ЗАГОТОВИТЕЛЬНЫМ ЦЕХАМ говорит о наличии глубокого прорыва. Месячное задание заготовительные цеха выполнили всего на 24,9 проц., вместо необходимых 33,3 проц.

ОБРАБАТЫВАЮЩИЕ ЦЕХА В ПЕРВОЙ ДЕКАДЕ С НАМЕЧЕННЫМ ЗАДАНИЕМ ТОЖЕ НЕ СПРАВИЛИСЬ.

ПАРОВОЗОСТРОИТЕЛЬНЫЙ ЦЕХ не дал ни одного паровоза.

ВАГОНО - МЕХАНИЧЕСКИЙ: вместо 60 вагонов выпустил ТОЛЬКО 46.

Приведенные цифры—это тревожный сигнал зовущий все силы «Красного Сормова» на ударную работу по перекрытию прорывов, на выполнение боевого задания ударного квартала.

ПРИЧИНЫ, ВЫЗВАВШИЕ ПРОРЫВ, ДОЛЖНЫ БЫТЬ НЕМЕДЛЕННО УСТРАНЕНЫ.

Сейчас нужно особенно крепко ударить по бесплановости, демобилизационным настроениям, расхлябанности, разгильдяйству.

КОМСОМОЛЬЦЫ СОРМОВА! ОРГАНИЗУЙТЕ новые ударные бригады. Противопоставьте бесплановости свои сквозные бригады, планово-оперативные группы, группы рационализаторов.

Вытягивайте отстающих на общественном буксире. Еще сильнее бичуйте лодырей, прогульщиков и летунов.

Сормовичи! вы вступили в бой за всесоюзное первенство. Ударной работой во второй декаде перекройте прорыв первой.

«КРАСНОЕ СОРМОВО» ДОЛЖНО БЫТЬ ПЕРВЫМ!

ВСТАТЬ В ПЕРВЫЕ РЯДЫ

(Заметки с пленума Канрайкома КСМ)

10 октября состоялся расширенный пленум канавинского райкома комсомола. С докладом об итогах сентябрьского пленума крайкома комсомола выступил секретарь краевого комитета тов. Стрелков.

После доклада Стрелкова выступил т. Белков (райком КСМ) и доложил пленуму о реализации постановления бюро крайкома.

Достижения не покрыли прорыва

—Канавинская организация—говорит т. Белков,—за последнее время имеет целый ряд достижений в своей работе. На автосборочном заводе все комсомольцы охвачены социалистическим соревнованием. Комсомольцы этого завода организовали контроль над рабочей столовой. В молитовской фабрике «Кр. Октябрь» организовался комсомольский комплект в количестве 35 ч. Он дает хорошие показатели в своей работе. Комсомольцы фабрики начинают устраивать ночные тревоги, с целью проверки готовности комсомольцев, устроили налет на использование внутренних ресурсов и т. д.

На «Кр. Этне» организуются вновь ударные бригады.

Но это не говорит за то, что в Канавине все спокойно и хорошо. Крайком в своих решениях проделанную работу канавинского комсомола считает недостаточной, правильно ли это?

Конечно, правильно!

Мы имеем, что на «Кр. Этне» еще не все комсомольцы ударники, что там есть дезертиры трудового фронта. Красноэтновцы недостаточно развернули борьбу с оппортунизмом.

В Канавине есть организация, где недооценивали обращение ЦК (Кутузовская фабрика). **Мы не сумели мобилизовать все силы на выполнение промфинплана.**

За первую пятидневку **ударного квартала мы уже имеем прорыв.** Сейчас мы должны добиться решительного перелома.

Об этом рассказывали и другие выступающие.

Вятишев (фабрика «Кр. Октябрь»). Молитовская фабрика имеет ряд достижений, но достижения недостаточны. К ударному кварталу мы пришли с прорывом. Промфинплан выполнен на 85 пр. и не снизили себестоимость на 12 проц.

Баринов («Кр. Этна»). Заводская организация своими достижениями недостигла выполнения производственных заданий. На заводе прорыв. Комсомол поздно охватился за его ликвидацию. **Упехи всей канавинской организации не покрыли прорывов.**

Сильнее огонь по оппортунизму

Одна из причин невыполнения промфинплана—слабая борьба с оппортунизмом. Вчера на заседании бюро райкома,говорит Елагин (бригада крайкома ВЛКСМ), секретарь ячейки шурупного цеха, открыто заявил о невыполнимости цехового производственного задания.

Комсомольцы фабрики «Кр Октябрь»,—говорит Вятишев,—не идут в ударные бригады из-за того, что нет обуви, хлеба и пр. Канавинские комсомольцы должны усилить огонь по оппортунизму

Повысить ответственность за работу

Наши руководители не научились отвечать за свою работу, говорит Самсонов (автозавод).

Комсомольцы «Красной Этны» в ячейках не отвечают за свою работу, не отдают отчетов о ней, а подчас отказываются от выполнения даваемых им нагрузок. Надо сделать так,—говорит тов. Самсонов,—чтобы весь актив отвечал за работу. Организовать строжайший контроль за выполнение решений.

Месячник перелома

Об'явленный месячник,—говорит т. Елагин,—должен быть месячником перелома. Райком комсомола при помощи всего актива должен добиться ликвидации всех узких мест, как на производстве, так и в своей работе.

Для лучшей плодотворной работы тов. Караповский (завод «Металлист») предлагает организовать в райкоме несколько красных знамен и приподнести их лучшим организациям на 21 райконференции.

Главное—обеспечить перелом

В заключительном слове, т. Стрелков поправил некоторые выступления. Железная дорога—говорит он—перехвалила себя. Бюро крайкома работу комсомола на железнодорожном транспорте признал неудовлетворительной.

Здесь было два неверных выступления: первое—это товарищи пытались подвергнуть сомнению районное руководство. Другое то, что до некоторой степени пытались зажать самокритику. Оба эти выступления неверны. **Сейчас мы должны не менять, а помогать нашему руководству, развивая большевистскую самокритику, невзирая на лица, дружной работой обеспечивая успешное продвижение организации вперед.**

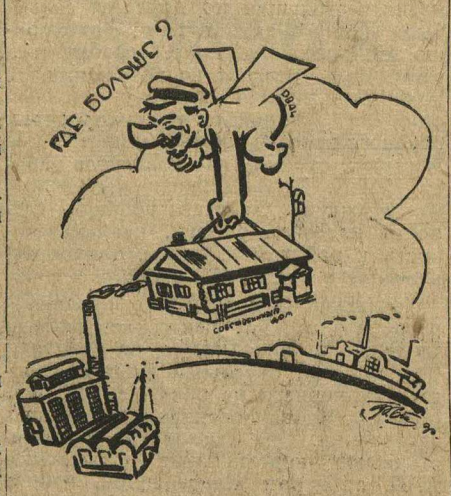

С завода на завод с собственным «чемоданом».

Сегодня

Включимся в перевыборную кампанию советов

15 ДЕКАБРЯ—начало многозначимой политической кампании, отчетно-перевыборной кампании советов.

ВКП(б) всегда придавала решающее значение делу укрепления диктатуры пролетариата. Отчетно-перевыборная кампания советов, есть борьба за укрепление советской власти, за усиление диктатуры пролетариата; она будет протекать в обстановке обостренной классовой борьбы, при сопротивлении кулачества.

В истекшие пару лет страна советов, этот бодрящий факел пролетариев всех стран, стремительно продвинулась в сторону социализма. Вопреки правооппортунистическим глашатаям, пропагандирующим кулацкие идеи, советы за истекший срок были свидетелями и участниками побед, одержанные на основе генеральной линией партии, вопреки правым оппортунистам и сопротивлению класса кулачества.

Превзойдя намеченные темпы соцстроительства, пролетариат, руководимый большевистской партией, обеспечил переход страны на путь развернутого социалистического наступления по всему фронту и ликвидации кулачества, как класса, на базе сплошной коллективизации.

В предстоящие перевыборы советов и нужно будет провести боевую мобилизацию всех революционных сил пролетариата на выполнение решений партии. Нужно добиться под'ема активности многомиллионных масс.

Пусть к отчету, к перевыборам явятся боевые отряды социалистических строителей—каждый с радующими рапортами достигнутых побед. Организовать вызовы, перекличку на отчет с лучшими показателями выполнения и перевыполнения промфинпланов и коллективизации. Превратить эту кампанию в новый прилив под'ема в колхозном движении. Надо провести мобилизацию сил, начиная с пролетарских отрядов и—опоры советской власти в деревне—колхозников, батраков и бедняков с тем, чтобы поднять на активную борьбу за коллективизацию широкие массы середняцкого крестьянства.

Дать отпор кулаку и приспешникам кулачества. Организовать все свои силы лучше. Хорошо знать избирательную инструкцию, утвержденную 3 октября с. г. Президиумом ЦИК Союза ССР. Использовать избирательную кампанию в целях пропаганды интернационализма, проводя, одновременно, борьбу с уклонами в национальном вопросе. СССР — пример содружества трудящихся всех наций, пример мощного роста ранее приниженных национальных меньшинств. Вместе с тем, СССР—кузница побед освобождения трудящихся всех стран.

Надо включиться в боевую политическую кампанию перевыборов советов немедленно и комсомольской активностью дать чувствительную помощь ЗДЕСЬ.

Перед II крайконференцией и IX всесоюзным с'ездом комсомола

Везде ли вместо живого дела резолюции и циркуляры?

В чем причины того, что не все комитеты деревенских районов могут по-боевому руководить ячейками?

Обсуждаем письмо Мих. Репина

У подрастающего деревенского актива есть стремление уйти в город

На примере Арзамасского РК КСМ, тов. Репин дал характеристику жизни большинства деревенских комитетов.

Репин пишет, что с утра и до вечера комнаты полны людьми. И это верно также, как верно и то, что секретарю комитета совершенно некогда заниматься серьезными делами. Ведь в большинстве районов секретарь, на горе самому себе и всей организации, является универсалом. Он и секретарь, и технический работник, и пионер-работник и пропагандист. Он весь день занят. То принимает на учет, то снимает с учета.

В этой мелочной работе, несмотря на умение проявлять инициативу, не смотря на свою подготовку, никогда не сумеешь дать такую директиву-циркуляр, которая бы подходила к условиям каждого села-колхоза в отдельности. Даже больше. Инициативу, опыт, который вкладываешь в циркуляр, ты не в состоянии возглавить. А это значит, что ты не в состоянии помочь ячейке развернуть работу. Почему? Только потому, что нет актива. Он не живет, не держится в селе, в колхозе.

Корень зла в том, что у подрастающего актива остались старые проклятые традиции уйти в город.

Бывает и так, что РК партии, в связи с кампаниями, гоняет секретаря РК комсомола по деревням. Райком пустует, работа организации «замирает». Вот почему только наскоком, наспех может райком комсомола руководить ячейками. Вот почему циркуляры с'едают живое дело, вот почему райкомы сплошь и рядом по году не знают, как живут, чем дышать ячейки.

Выводы ясны. Нужно укрепить комитеты. Нужно добиться, чтобы райкомы партии на работников комитетов комсомола смотрели иначе.

В связи с обращением ЦК следует развернуть по примеру производственных коллективов социалистическую контрактацию молодежи за колхозами до конца пятилетки.

Крайком должен перейти к действительно-практическому руководству районами, а не к циркулярно-телеграмно-телефонограмному.

Н. ИВАНОВ (член пленума крайкома комсомола. Секретарь Д.-Константиновского райкома).

Райкомы зачастую подходят к ячейкам, как ЦК к крайкому. По ячейкам дается только общее политическое руководство, вроде того, что «нужно произвести перелом в деле участия хозяйственно-культурной жизни села». А как? Какими методами? Как готовить, например, деревню к массовой коллективизации? Это даже не каждому райкому ясно.

В комсомольском райкоме толкутся люди. Пришли они по разным делам к секретарю. Одни «на счет работы», другие «на счет учебы», третьим бы «с учета сняться» и по многим другим делам... Руководящий штат организации превратился, или в биржу труда, или в пересыльный пункт. Практическое же дело стоит. Секретарь райкома не имеет времени заниматься боевыми вопросами. Случается, что в райком приходят ребята по делам организации, но разговаривать с ними в такой сутолке невозможно..

КАК БЫТЬ? ЧТО ДЕЛАТЬ?..

— ТАК ПИСАЛ РЕПИН В СВОЕМ ПИСЬМЕ (см. «ЛЕНИНСКУЮ СМЕНУ» № 220 от 22 сентября).

„В работу ячеек ввести узкую специализацию“

Почему деревенские организации топчутся на месте?

В чем же здесь дело? Дело в том, что у нас еще до сих пор основная тяжесть работы ячейки лежит на определенной группе комсомольцев, так называемого актива, а вся масса комсомольцев в разрешение стоящих задач не втянута, а если подчас и втягивается, то вроде пристяжных или вольных зрителей. Мы массу КСМ в работу втягиваем формально, для счета.

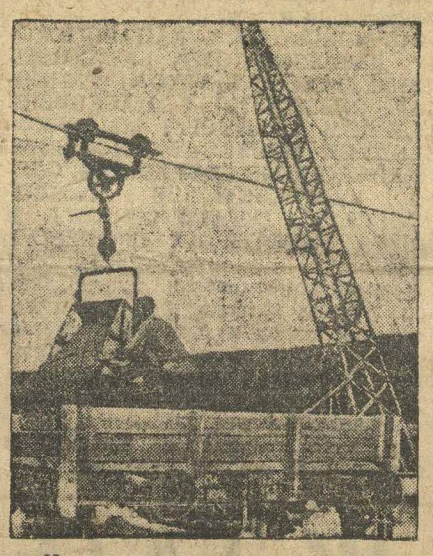

На строительстве автозавода.

Что же делать, чтобы перенести тяжесть ячейковой работы на всю массу комсомольцев?

Деревенские ячейки об'единяют до 25—30 членов. Все эти 25—30 членов разбросаны по разным селам. Нужно работу ячейки разбить на отдельные участки—села, прикрепив к ним по 2—3 комсомольца с определенным заданием.

Прикрепленные должны давать отчеты о том, что ими сделано. В процессе работы нужно давать прикрепленным практические указания.

В работу КСМ ячеек необходимо ввести узкую специализацию, т.-е. если комсомольцу поручена какая-либо работа (например, силосование, реализация займа), то другие работы его уже касаться должны только формально.

Для разрешения поставленных задач каждый КСМ должен организовать в округ себя группу из беспартийной молодежи.

Раз в декаду нужно ставить доклады групп о их работе. Таким образом мы, **во-первых**, тяжесть ячейковой работы разложим на всех членов КСМ, **во-вторых**, сможем больше привлекать беспартийной молодежи в практическую работу, тем самым увеличивая рост нашей организации.

Работа с молодежью у нас еще слаба. В деревенских организациях подчас можно наблюдать полное отсутствие ее. Для усиления роста организации необходимо отдельные виды КСМ работы поручать беспартийным (батракам, беднякам и середнякам-колхозникам). Контроль и руководство их работой можно проводить путем постановки их доклада на собраниях и бюро.

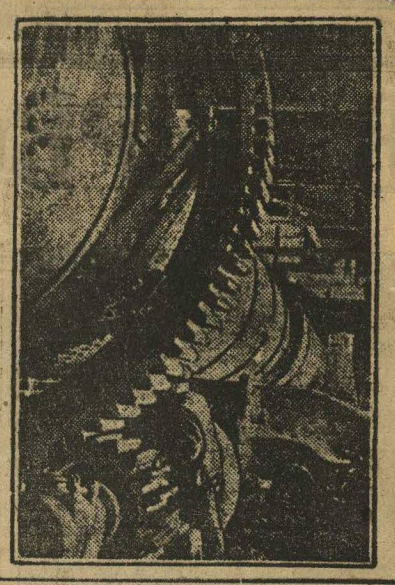

Это обеспечит дальнейший рост ячеек за счет проверенных на практической работе товарищей и оживит работу с молодежью. При этой системе в руках беспартийной молодежи мыслится только практическая работа, а политическое руководство остается за ячейкой.

Для популяризации решений ЦК и крайкома необходимо живое и гибкое руководство со стороны бюро райкома. Чтобы обеспечить это, при райкоме необходимо создать институт внештатных инструкторов или своеобразных глаштаев — приводных ремней от районного руководства к ячейке.

Через этот институт райкомы могут своевременно популяризировать важнейшие решения среди масс КСМ и помогать последним в наметке конкретных мероприятий. При этом задача районного руководства сводится к тому, чтобы проверять выполнение своих решений, вести учет опыта отдельных ячеек, перенося лучшее из них во всю организацию.

Для лучшего обмена опытом отдельных ячеек нужно практиковать созывы секретарей. При этом еще важнее становится задача вызова ячеек с докладами на бюро по отдельным задачам, стоящим перед организацией.

Только при таких условиях вокруг райкома будет сколочена твердая группа актива, через которую райком будет осуществлять свое живое руководство, только при таких условиях уменьшится сутолка в райкоме.

В. ЕСТИФЕЕВ.

(Арзамас).

Пролетарская молодежь в борьбе на два фронта

(После конференции НАПП)

Недавно прошедшая краевая конференция НАПП разрешила **две группы** вопросов. Она вынесла свое решение по общелитературным вопросам, оценила положение на литературном фронте. Она, вместе с тем, исходя из местных условий, наметила конкретные задачи пролетписателей Нижегородского края.

Конференция была конференцией **жестокой самокритики.** Прения по докладу правления РАПП во весь упор поставили вопрос об ошибках и недостатках руководства РАПП. Делегаты признали, что большинство ошибок носит отчетливо выраженный **правый** характер («Рождение героя» и замазывание его провала, недооценка «Выстрела», переоценка конструктивизма и пр.). Конференция сказала: **«правая опасность на литературном фронте является на данном этапе главной. Сюда должен быть обращен главный огонь».**

Но из этого не следует, что можно забыть о борьбе с «левыми» заскоками: НАПП руководствовалась директивами партии о борьбе **на два фронта**

На конференции столкнулись **две точку зрения,** *противостоящие друг-другу в идущей творческой (и не только творческой!) дискуссии.* Конференция могла всесторонне разобраться в литературных спорах. Кроме официального докладчика от РАПП в работах ее участвовали три представителя «блока», нападающие на РАПП'овское руководство.

Руководству РАПП представители «блока» (или «литфронта») пред'явили **ряд** серьезных обвинений литературно-политического и творческого порядка. Тов. Зонин нападал на руководство за то, что оно, «развернуло махровую политику,—не поняло значения перестройки, проблемы темпов, а ведь это важнейшие **политические** задачи. Тов. Родов утверждал, что руководство ведет гибельную антипролетарскую политику в творческих вопросах. И, бросая такие обвинения, «литфронтовцы» все же заявляли, что они за единство, что они не берут под сомнение общую линию.

Прения (уровень которых был на значительной высоте) показали, что краевая ассоциация заняла вполне правильную линию в общелитературных вопросах. Только один голос раздался в защиту «Рождения героя»—он был осужден. Теория «непосредственных впечатлений» Либединского была раскритикована и в докладе РАПП и в выступлениях делегатов. Много говорили о групповщине в руководстве РАПП, затрудняющей борьбу с ошибками. Эту групповщину признали и представители РАПП. Конференция выявила глубокое понимание массой пролетписателей того, что правая опасность—главная.

Прения показали также, что представители «левого» меньшинства РАПП не нашли поддержки среди делегатов. Делегаты вскрыли смысл речей «литфронтовцев». Конференция признала в резолюции по докладу РАПП, что «Литфронт» под флагом творческих разногласий протаскивает разногласия литературно-политические.

На эти обвинения краевая ассоциация отвечает признанием правильности основ литературно-политической линии руководства РАПП. Конференция признала, что «блок» «фракционно выступает против линии РАПП, проводимой под руководством налитпостовства».

Таким образом, в вопросах литературно-политических представители «Литфронта» понесли **тяжелое поражение:** рабочие кружковцы, делегаты с мест побили их. Не больше успехов собрали «блоковцы» и в творческих вопросах

Они выступали со старыми заезженными номерами. «Живой человек»» — беспартийный лозунг — проповедывали они, умалчивая о том, конкретном содержании, которое вкладывает РАПП'овское движение, возглавляемое «налитностовском», в этот лозунг. А существо дела в этом, что этот лозунг противопоставлялся схематизму, штампу, он оживлял коммунистические идеи; именно в этом понимания выдвигался он РАПП'ом.

Т.т. Зонин и Родов воевали против «психологизма». Не показ психологии, а вскрытие классового существа явлений»—проповедывали они. Конечно, **«не»** тут совсем некстати. Именно РАПП'овцы воюют за срывание всех и всяческих масок, за обнаружение классовой сущности явлений. Классовая борьба проникает и в психологию. Показ психологии — есть показ одного из проявлений классовой борьбы. Об этом прекрасно писал Плеханов:

«Тот художник, который изображает классовую борьбу, должен показать нам как определяется его душевный склад действующих лиц, как *она определяет собой их мысли и* чувства. Словом такой художник необходимо должен быть психологом». (Плеханов. «К психологии рабочего движения»).

Конечно, не наш путь — показ психологии **одиночки,** оторванного от общества, противопоставленного ему. РАПП всегда исходил и исходит из того, что надо показывать человека, как **часть общества, как представителя класса.** Эта азбучная истина. Психологический показ не противоречит показу классового человека, а является его составной частью!

Но мы говорим не просто о показе, не просто о познании жизни. Литература — орудие борьбы строительства, переделки человека. Следовательно мы **познаем мир для того, чтоб его изменять** — так ставился вопрос на конференции. «Литфронт» против показа живого человека, против «психологии», против познания и вскрытия всех противоречий действительности. Иначе говоря, он против РАПП'овских установок, считая их вредными, ведущими к отставанию. А конференция НАПП так заявила в ответ: «творческие позиции руководства РАПП дают все возможности выработать действенное, активно служащее пролетариату, стоящее на высоте требований реконструктивного периода искусство».

Конференция НАПП по творческим вопросам дала отпор «левым» фразерам.

Она поддержала РАПП'овские установки. Резолюция по докладу РАПП была принята единогласно. Это хорошо. Но плохо было бы ограничиться этим. Ведь, решают не резолюции, а дела! Дав резкую критику правым ошибкам рапповского руководства, осудив линию «блока» — конференция жестокой самокритике подвергла работу НАПП. Декларативная «перестройка» осуждена. Отмечена крайняя слабость массовой работы, невнимательность к рабочим кружкам, плохое вовлечение в ряды АПП рабочих и т. д.

Конференция совершенно правильно расценила все эти факты, как **элементы правого оппортунизма на практике.** Она осудила отдельные правые голоса, раздавшиеся на конференции. Она об'явила мобилизованными все звенья ассоциации. Она вызвала на социалистическое соревнование Уральскую АПП, арбитром конференции, избрав редакцию «на литпосту»—избрание далеко не случайное, имеющее вполне определенное значение...

Нужно развертывание **творческого соревнования.**

Споры о творческих вопросах — если они не перерастают в споры литературно-политические — решаются **творческой практикой** — так заявила конференция. И это очень показательно ни одного «литфронтовского» голоса при обсуждении **творческих задач НАПП** не прозвучало. Наоборот: шел вопрос о том, как глубже вскрыть противоречия, ярче их осветить, как сделать действенным и разящим творчество... При переходе к вопросам творческой практики «левым» нечего было сказать. Делегаты же серьезно и вполне самокритически говорили о своих задачах, о том, как выковать нужный голос ни одного слова не было сказано о том, что НАПП'овцы уже нашли творческий метод, который отвечает боевым задачам дня. Такое утверждение было бы демобилизующим. К счастью на конференции, как уже сказано, оно не звучало.

Он, этот метод, только еще выковывается в борьбе, в работе. Он будет найден теми, кто не замазывает противоречия, не лакирует действительность, кто показывает ее, познает с точки зрения изменения мира в нужном пролетариату направлении. Он будет найден писателем материалистом-диалектиком, могущем сквозь кору явлений пробраться к сущности, вскрыть эту сущность и переделывать ее. Преодолевая огромные трудности, отбрасывая крикунов — пролетарские писатели найдут этот метод!

Линия намечена — надо развертывать работу, наверстывая упущенное, развертывая социалистическое соревнование, применяя методы ударничества — таков дух решений конференции. Мало наметить линию, надо воплотить ее в конкретное дело. Надо в работе воплотить лозунг о борьбе на два фронта.

Конференция приняла хорошие решения — теперь нужна хорошая работа!

БОР РЮРИКОВ.

ЕДИНОЛИЧНИК СТУЧИТ В ДВЕРИ КОЛХОЗА

Организовать и возглавить колхозный прилив

Попыткам кулачества и их агентов оппортунистов затормозить прилив в колхозы—дать отпор

О ЧЕМ КРИЧАТ ФАКТЫ

Там, где работают по-большевистски—растет новая волна прилива в колхозы.—Наладить взаимоотношения колхозников с единоличниками. — Крепче удар по кулаку

(По страницам районных газет).

Ленин на первом с'езде земельных коммун и с.-х. артелей говорил:

— «Лишь в том случае, если удастся на деле показать крестьянам преимущества общественной, коллективной, товарищеской, артельной обработки земли, лишь если удастся помочь крестьянину при помощи товарищеского, артельного хозяйства, тогда только рабочий класс, держащий в своих руках государственную власть, действительно докажет крестьянину свою правоту, действительно привлечет на свою сторону прочно и настоящим образом многомиллионную крестьянскую массу». (Ленин, том XV).

«Лицом» к единоличнику.

В основном мы этого достигли.

Успех совхозов, явные преимущества коллективного хозяйства вызвали новую волну прилива в колхозы.

Рост колхозного движения особенно усилился в тех районах, где партийные и комсомольские организации действительно по-большевистски работают над тем, чтобы организовать новые колхозы, увеличить существующие.

18 новых колхозов в Чувашии

«Красная Чувашия» сообщает:

— «Производственные достижения колхозов и широкая массовая работа, проводимая партийными и комсомольскими организациями вызвали новую волну притока в колхозы.

За последние недели вступило в колхозы новых 671 хозяйство бедноты и середняков и организовалось 18 новых колхозов.

Организовано 12 инициативных групп по организации колхозов, создано два поселковых товарищества».

К сожалению, не везде районные партийные и комсомольские организации оказались на высоте положения. Есть еще не мало районов, где надеются на «самотек», прикрывая свою оппортунистическую самотечную позицию, якобы, опаской перегибов.

Партийные и комсомольские организации в этих районах крайне неудовлетворительно использовали осеннюю посевную кампанию для организации новых колхозов, для дальнейшего расширения колхозного движения.

О коллективизации забыли

— «Несмотря на успешную работу колхозов, сообщает **«Муромский Рабочий»**, в Муромском районе коллективизировано лишь 3765 крестьянских хозяйств или 28 проц. Большинство коллективизировано в период прошлой зимы и весны.

Что же мешает успешному росту колхозов?

Основное — сельские организации расположились на самотек и коллективизацию совершенно забыли. Некоторые колхозы и самотек не сумели использовать (Санниковский, Орловский).

В этих колхозах имелось несколько заявлений о приеме в колхозы, но они до сих пор не рассмотрены.

Полная бездеятельность партийных и комсомольских ячеек и неуменье сельских советов и правлений колхозов работать убеждением привели к тому, что уборочная и посевная кампании прошли без малейшего использования их для роста колхозов, тогда как этот период времени является наиболее удобным для работы по коллективизации.

Единоличников в колхозы

Правильные взаимоотношения колхозов с единоличниками, организация помощи бедноте, является основным, обеспечивающим дальнейший рост коллективизации.

«Не травить единоличников, а оказывать им помощь и всячески привлекать в колхозы». (Сталин).

Как выполняется эта задача нашими районными, партийными и комсомольскими организациями, нашими колхозами?

Приведем несколько положительных и отрицательных примеров из районной практики.

«Павловский Металлист» пишет:

— «Мы имеем целый ряд случаев, когда колхозники оказывали помощь единоличникам и наоборот — единоличники колхозам. Так, например, в период осеннего сева 26 колхозов оказали помощь 47 бедняцким хозяйствам, единоличники же помогли 4 колхозам. Отчетные доклады перед единоличниками ставили 13 колхозов, групповые беседы с вышедшими из колхозов проводятся по 13 колхозам.

В с. **Абабкове** единоличники, узнав, что в колхозе получился прорыв в осеннем севе, откликнулись организованным выездом в поле.

Вместе с этим **«Павловский Металлист»** сообщает, что «имеется много случаев, когда колхозы замкнуто проводят свою работу, избегают допускать на свои собрания единоличников.

Некоторые колхозы практиковали, например, то, что ставили «часового» к дверям, чтобы не пускать на свои собрания единоличников...

Яркий пример ненормальных, вредных взаимоотношений между колхозниками и единоличниками приводит **нолинская «Новая Деревня».**

В колхозе им. Молотова, в дер. **Мыс,** Юртикского сельсовета, «колхозники не всегда ведут правильную колхозную линию. Бывает, что у колхозников с.-х. машины стоят без дела и тем не менее они не предложат их единоличникам, а эти не хотят обращаться с просьбой».

Отсюда «посевы колхозников нередко травятся скотом. Грабеж происходит при явном попустительстве единоличников... Единоличники смеются над колхозниками, а последние это очень близко принимают к сердцу».

В результате таких взаимоотношений между колхозниками и единоличниками «количественного роста в колхозе нет. Кулаки стараются подлить масло в огонь и разжечь вражду между колхозниками и единоличниками»

Кулак наглеет

Кулак представляет главного врага колхозного движения в деревне.

Кулаки сейчас стали наглее. Они понимают, что сплошная коллективизация несет гибель кулачеству, как классу. Поэтому они всячески стараются сорвать проводимые мероприятия партией. Главное, куда он направляет свое вредительство — это колхоз.

«Павловский Металлист» сообщает несколько случаев, наглых вылазок кулачества. В **Абабковском** колхозе кулаки покушались на предколхоза, в **Гурковском** — обрезали гужи, с целью подорвать колхозный транспорт, в **Баранове** подожгли колхозные постройки.

— «В конце сентября в с. **Араманихе, Дальне-Константиновского района,**—сообщает Дальне-Константиновский **«Трактор»,**—по инициативе бедноты и середняков организовался колхоз.

Кулачье, смертельно перепуганное этой новостью, решило применить последнюю меру против организовавшихся в колхоз бедняков и середняков.

Этой мерой явился террор отдельных колхозников с тем, чтобы поколебать их веру в колхоз.

Однажды вечером в окно беднячки **Базуриной** были брошены два кирпича. Приблизительно через полчаса эта кулацкая «бомбардирока» повторилась На этот раз в окно той же Базуриной были брошены еще два кирпича. Кирпичи были направлены в представителей райкома ВКП(б) и рика, которые в это время были у Базуриной по случаю нападения на нее кулачества.

Кулачье просчиталось: Базурина не только не выписалась из колхоза, а наоборот, заявила: «я теперь еще активнее буду работать в колхозе на страх кулачества».

Борьба с кулачеством есть одно из важнейших условий, неразрывно связанных с дальнейшим успехом колхозного движения, одна из важнейших предпосылок колхозного движения.

Задача каждой комсомольской ячейки организовать массы колхозников бедняков и середняков в дальнейшее решительное наступление на кулака.

К.

На радость кулачью

БОРСКИЕ КОМСОМОЛЬЦЫ В СТОРОНЕ ОТ КОЛЛЕКТИВИЗАЦИИ.

В Борском районе комсомольские ячейки весной сильно нашумели с колхозами. Коллективизация в районе с 2 проц., выросла до 8 проц., но этот процент — так и остался на месте, сдвигу нет. Колхозы замкнулись в скорлупу, а комсомолские ячейки боятся вести агитацию за колхозы.

В колхозе им. **Фрунзе,** коллектив комсомола не заметен, нет работы с колхозниками и единоличниками. В Гореловском колхозе несмотря на то, что ячейка молода, работа чувствуется. Так в уборочную кампанию, по инициативе комсомольцев была создана бригада ударная, но райком в ячейку и колхоз не заглядывает. Колхозная ячейка **Ульяниже** так же работает на произвол судьбы. Под боком боком у райкома в ячейке Борского колхоза им. Сталина творятся безобразия: пьянство и т. п. Из 180 колхозников 50 проц. «мертвых душ», комсомольская ячейка не принимает участия в жизни колхоза. Сейчас заморозки близко, а у колхоза 30 га в поле картофеля и корнеплодов убирать некому —нехватает рабочей силы.

Ячейки Бора ничего не делают в помощь колхозу. Красивых резолюций хоть отбавляй, а на деле ничего нет. Райком за 6 мес. второй раз распускает бюро ячейки, но проку мало. Просовская ячейка развалилась — уехал секретарь.

«БОРОВИК» — А.

Боевые дни Лесосплава

Товары едут, когда-то будут

Чиновники из Крайпотребсоюза не любят „горячиться“

Директивы СТО о снабжении товарами лососплавщиков исполняются „по-стольку—по-скольку“

Позавчера штаб содействия сплаву заслушал доклад Крайпотребсоюза о реализации им постановления СТО от 14 сентября и постановления от 29 сентября особого уполномоченного СТО тов Сырцова:

Доклад был краток.

— Отгружено товаров столько то, такого то числа.

— Хозяйственные товары отгружены... 6 октября, мануфактура..: 3—5 октября, нитки.... — 5 октября.

— Почему поздно отправили товары?

Поздно выделили фонд, ушло время на-разрядку, на то, на другое.

Чиновникам из Крайпотребсоюза нет никакого дела до того, что над сплавом нависла опасность, что надо срочно обеспечить лесосплавных рабочих продуктами и промтоварами.

В то время, когда имеется директива правительства о том, чтобы закончить сплав 15 октября, Крайпотребсоюз отгружает товары только 6 октября.

Кроме телеграмм и бумажных распоряжений в арсенале Крайпотребсоюза не нашлось никаких средств чтобы проверить, как отгружаются, как поступают, как распределяются товары на местах.

— Мы посылали на места телеграммы-молнии.

Получили ответ: товары поступили на 90, на 50 и 40 проц.

Внешне как будто все обстоит благополучно. Но в тоже время с мест из Вятки, Козмодемьянска, Воскресенска, Шарьи в управление начсплава летят телеграммы.

«Довольно кормить обещаниями. Высылайте товары»

Крайпотребсоюз — «наивный парень». Он на слово верит Союзхлебу, что мука, крупа, овес, отгружены своевременно («Нас заверили по телефону»).

И в тоже самое время **на марийских реках остается продовольствия на 2 дня.**

Докладчик этого не знает

Докладчик не знает также и то, что **в Балахну еще 27 июля отправлено сплавщикам 110 пар обуви, которая до сих пор не выдана.**

Совершенно очевидно, что постановление особого уполномоченного СТО от 23 сентября тов. Сырцова о том, чтобы наладить строжайший контроль за полный отгрузкой выделенных на сплав фондов прод. и промтоваров, за поступлением и заброской их на места, Крайпотребсоюз полностью не выполнил и не выполняет.

Это обстоятельство побудило штаб предложить Крайпотребсоюзу установить 2—3 дневные донесения с мест

Вместе с тем **штаб решил обратиться в комсомольские ячейки союзхлеба и Московско-Курск. жел. дор. с предложением организовать сигнальные столбы с тем, чтобы установить строгий контроль за отгрузкой прод. и промтоваров для лесосплава.**

«Легкой кавалерии» предложено организовать налеты на Крайпотребсоюз и Сибирские пристани.

Краевой штаб содействия сплаву решил обратить также во всесоюзный штаб при **«Комсомольской Правде»** с ходатайством проверить, как отгружаются товары для лесосплава, идущие транзитом из Москвы на места сплава в нашем крае.

АЛ. К—Н.

Что это—разгильдяйство или вредительство?

Подготовка складов к приему лесоматериалов в Пижемском учхозе идет преступно медленно (если вообще имеется какая-либо подготовка). Склад завален отбросами. Артели, предлагавшей очистить склад и сложить чурки в поленицы. зав. Макавьев отказал, заявив:

— Сойдет и так.

В результате 20 тыс. кубометров дров и 5 тыс. лесостроя, при несвоевременной подготовке, будут расхищены.

Отношение к рабочим ниже всякой критики. Бараки находятся в безобразном состоянии, им нужен ремонт и дезинфекция. **Снабжение рабочих продуктами питания скверное, овощей совершенно нет и кооперация к приему их не приготовила овощехранилищ. Нет необходимых товаров, в магазинах происходит частое хищение дефицитных товаров и рабочие ими не снабжаются, а частенько случается, что магазины своевременно не открываются.**

Все это происходит вследствие **семейственности и тесной спайки на почве пьянства работников кооперации.** Особенно между зав. базой, зав. ларьком № 5, столовой и членом правления Жуковым.

ТХО.

Совхоз Строится, А Нет Ни Топора, Ни Гвоздя

Шеф—Райком КСМ о совхозе даже не вспоминает

Об организации на территории Шарьинского района, льномолочного совхоза гиганта уже писалось в «Ленинской Смене».

30000 га земли, которые будут занимать совхоз, уже говорит, за то, что работа по строительству предстоит большая и ответственная.

Постановление Крайисполкома о том, чтобы в течение нынешней осени освободить из-под леса 3000 га требовало от всех организаций района мобилизации имеющихся сил, а от вышестоящих организаций повседневной практической помощи.

Прошло около 2 месяцев. Время как будто бы достаточное для того, чтобы развернуть работу по-боевому. Между тем факты говорят совершенно обратное. **«Об'ективные» и всякие** другие причины (на которые так любят сваливать многие) тормозят успешный ход строительства.

До сих пор совхоз не получил ни одного топора, ни одной пилы, ни одного гвоздя. Хуже всего получилось с тесом. В районе имеются лесозаводы, а совхоз не может добиться для строительства хотя бы одной тесинки. Заявки, посылаемые неоднократно в край и Москву, остаются без ответа. Не отвечает совхозу и уполномоченный треста.

С рабсилой дело аховое. Из 400 ч., завербованных в Шарьинском районе, **явилось только 15 человек. В других**

Срочно помочь строющемуся совхозу

районах, где работали вербовщики, нарядов совхоза не выполняют.

Среди рабочих, уже работающих на стройке, наблюдается текучесть: уходят с работы главным образом из-за плохого снабжения продовольствием и недостатка инструментов.

Культурно-бытовые условия рабочих скверные. Необходимые для строителей бараки и столовая только еще проектируются—когда они будут — неизвестно.

Безобразное положение существует с транспортом. Из 50 заказанных ходов, совхоз не получил ни одного. Попытка сдать извоз на одинаковых условиях с райпо, дала плачевные результаты. Видя отсутствие у совхоза собственного транспорта и срочность работы, население требует втридорога.

Профсоюзная организация только на-днях показала свой «нос» на стройке и организовала рабочком.

Хуторские хозяйства, подлежащие сносу, ведут разлагающую работу среди населения и рабочих. **Результаты** налицо, население окружающих селений на работу не едет, размещение рабсилы по отдельным домам встречает сопротивление.

Все это вполне ясно **указывает** на отсутствие массовой работы вокруг строительства. В тоже время в числе работающих имеются партийцы и комсомольцы, организована даже комсомольская ячейка.

Районный комитет КСМ, взяв над совхозом шефство, сумел это зафиксировать и сейчас не вспоминает.

Такое положение заставляет бить тревогу. Угроза срыва работ надвигается с каждым днем.

ИВ. ПАНФИЛОВ.

С третьей декады октября „Ленинская Смена" выходит увеличенным форматом

Открылась советско-китайская конференция

МОСКВА, 11. октября 1930 г. **Состоялось первое заседание советско-китайской конференции, созванной на основании хабаровского протокола от 22 декабря 1929 г. Конференция открылась приветственной речью делегата правительства СССР—замест. народн. комиссара по иностранным делам тов. Карахана, на которую отвечал делегат правительства китайской республики г. Мо-Дэ-Гуй. Вслед за тем делегаты обменялись полномочиями. Последующая дискуссия развернулась вокруг поставленного советским делегатом вопроса о необходимости ясного и недвусмысленного признания китайской стороной хабаровского протокола. За поздним временем дальнейшее обсуждение было перенесено на следующее заседание.**

Речь тов. Карахана

Сегодня приступает к своим работам советско-китайская конференция. Та конференция должна была, согласно хабаровского протокола, приступить к своим работам еще 25 января этого года, но, к сожалению, по обстоятельствам, от Союзного правительства не зависящим, нам приходится начать работу с опозданием в 9 месяцев. Наша задача на открывающейся сегодня конференции в известной мере облегчается тем, что хабаровский протокол, на основании которого конференция созывается, установил круг тех вопросов, которые нам предстоит обсудить и разрешить, и что те принципы, которыми надлежит руководиться при ведения настоящих переговоров, определяются пекинским и мукденским договорами 1924 г. Политика Союза ССР в отношении Китая нашла свое полное выражение в этих договорах, представляющих собой осуществление на деле политики, которую Союзное правительство установило в своих обращениях к китайскому народу еще в 1919 и 1920 г.г. Эта политика, есть политика отказа от всех несправедливых и насильственных зырванных у китайского народа царским правительством привилегий, политика установления дружественных отношений на началах полного равенства и взаимности в интересах народов СССР и Китая, политика сочувствия китайскому народу в его борьбе против неравных догозоров за полную свою независимость.

Союзное правительство, неизменно настаивая на выполнении пекинского и мукденского соглашений, соблюдало их дух и букву со всей строгостью и последовательностью.

Острый конфликт между СССР и китайскими властями в 1929 г., продолжавшийся больше, чем полгода, привел к разрыву всех отношений между обеими странами и к вторжению вооруженных банд и отрядов на советскую территорию, против чего мы вынуждены были принять соответствующие меры. Этот серьезнейший конфликт между обеими странами был ликвидирован 29 декабря 1929 г. хабаровским протоколом, установившим мирные отношения на границах, восстановившим действия договоров между Китаем и Союзом ССР и создавшим нормальное существовавшее до конфликта положение на китайско-восточной дороге.

Мы надеемся, что китайская сторона, с которой мы приступаем сегодня к работе, признает вместе с нами, что пекинское и мукденское соглашение 1924 г. и хабаровский протокол 1929 г. определяющие существующие отношения между нашими странами, являются теми международными актами, которые наметили широкую базу для окончательного урегулирования в духе дружбы и полного равенства всех вопросов советско-китайских отношений, и которыми мы будем руководствоваться в своих работах на конференции.

Приветствуя делегата китайского правительства г. Мо-Дэ-Гуя и китайскую делегацию, я желаю успеха работам конференции, имеющим своей целью разрешить все спорные между СССР и Китаем вопросы, укрепить отношения между обеими великими странами и обеспечить длительный и прочный мир на Дальнем Востоке.

Позвольте об'явить первое заседание советско-китайской конференции открытым.

Речь делегата китайской республики г. Мо-Дэ-Гуя

Неоднократные обращения к Китаю, которые были декламированы правительством Союза Советских Социалистических Республик, начиная с 1919 и 1920 г.г., и, с другой стороны, непоколебимая вера китайского правительства и китайского народа в то, что оба великие народа Китая и СССР связаны исключительным, глубочайшим желанием мира и братства народов, привели к заключению между нашими двумя странами соглашений 1924 года, установивших прочные основы взаимоотношений. Китай ни на один момент не отступал от соблюдения законных соглашений, заключенных между Китаем и СССР, и духа равенства и взаимного содействия, никогда не переставал быть полным искренности во имя интересов обоих народов.

Я выражаю глубочайшую уверенность, что работа настоящей конференции будет протекать вполне успешно, завершится благоприятнейшими результатами и преумножит благополучие наших стран. (ТАСС).

К ПОСЛЕДНИМ ВЫСТУПЛЕНИЯМ.

— Выхожу опять я на дорогу!..

Дело 3 польских комсомольцев

По сообщению из Варшавы, кампания проведенная МОПР'ом в защиту 3 польских комсомольцев приговоренных к смертной казни за распределение коммунистической литературы, **увенчалась успехом.**

Львовский суд пересмотрел дело. По новому приговору комсомолец Гиршмольц осужден на полтора года тюрьмы, комсомолец Югенд к одному году тюрьмы, а комсомолец Проппео освобожден.

ЗА ПЯТИЛЕТКУ—В 4 ГОДА

48 Часов Осталось До Конца Подписки

Обойдем все заводы, цеха и мастерские, раз'ясним цели и задачи займа

Ни одного рабочего не должно быть без облигаций—свидетельства активного участия в стройке социализма

За плохую работу распущено 4 комиссии содействия

На заседании краевой комиссии по реализации займа «Пятилетка—в 4 года» 11-го октября были заслушаны доклады представителей районных комиссий по распространению займа Лысковского, Кстовского и Краснобаковского районов.

Из докладов выяснилось, что по Лысковскому району распространение займа началось с июня. Проводилась конференция комиссий содействия. Но для подготовки актива по распространению займа конкретного ничего не было сделано. Комсомольская организация в реализации займа участия не принимала.

На Лысковский район по заданию было дано реализовать 123.180 рублей. Выполнено на 10 октября (по неполным) сведениям 94.124 руб. Реализацию займа, краевая комиссия предложила окончить в Лысковском районе к 7 ноября.

По Красно-Баковскому району заем начали распространять с 1 августа. Сельсоветы надеются на самотек. По рабочим организациям заем распределен с превышением. Было дано задание на 49.730 руб., выполнено 58.709 р.

Колхозным организациям дано задание реализовать на 4.495 руб., выполнено 9,3 проц.

По кустарным артелям задание выполнено на 7,2 проц.

Среди крестьян единоличников реализовано на 3.680 руб. или 7,6 проц.

Общее выполнение по крестьянскому сектору 24,1 проц. задания.

Краевая комиссия работу по реализации займа з Краснобаковском районе признала неудовлетворительной.

В Кстовском районе дело с распространением займа среди колхозов и неорганизованного населения идет плохо. Сельсоветы проводят работу слабо. Представитель района тов. Беляев приехал на совещание для отчета в краевую комиссию без отчетных цифр. Конечный срок распространения займа по Кстовкому району дан на 25 октября 1930 года.

Кроме того, краевая комиссия за слабую работу предложила расформировать Вятско-Полянскую, Богородскую (2 района), Ужинскую и Немскую комиссии содействия госкредиту.

ЗЕЛЯЕВ.

Красное Сормово должно дать новые тысячи подписчиков

КОМСОМОЛЬЦЫ ПРОВОДИТЕ ОБХОД ЦЕХОВ

За истекшие 5 дней с 4 по 9 октября по заводу «Красное Сормово» реализация займа не получила должного перелома. За 5 дней вновь охвачено всего 502 подписчика.

С начала кампании по 9 октября по заводу охвачено 15.107 рабочих. **Почти 30 проц. работающих на заводе подпиской не охвачены совершенно.** На новом заводе из 445 работающих на заем подписалось всего лишь 220 человек.

В школе ФЗУ, за 5 дней не привлечено ни одного подписчика, несмотря на то, что подпиской еще не охвачены 183 чел.

Особенно безобразно продолжает отставать дизельный цех, где из 1190 работающих охвачено на 9 октября 546 человок.

Недалеко от дизельного ушел железнодорожный отдел, по которому подпиской на заем охвачено 592 человека из 1180 работающих.

Первенство по безобразно-низким результатам с распространением займа принадлежит вагоно-механическому цеху, где охват подпиской не достиг к 9 октября и 40 проц. Почти 800 рабочих вагоно-механического цеха до сих пор не являются подписчиками на заем «Пятилетка—в 4 года».

Полного охвата подпиской добились пока только деревообделочный цех и отдел оборудования, но и они недовыполнили заданий по сумме.

Подписка должна быть закончена и оформлена не позднее 15 октября. Остается два дня, которые надо употребить на зачистку громадных долгов по займу. **Надо немедля ни минуты организовать над цеховыми комиссиями содействия займу, проявившими бездеятельность и неумение выполнять задания партии и правительства общественные суды.**

Комсомольские силы необходимо использовать для обхода всех рабочих по цехам отставшими с подпиской. Во время обхода надо охватить всех рабочих еще не подписавшихся на заем и раз'яснить им цели и задачи, преследуемые займом «Пятилетка—в 4 года».

Ни одного сормовича, не должно быть вне рядов держателей займа «пятилетка — в 4 года».

Лопаткинский сельсовет распространил... 15 руб.

ВАДСКИЙ РАЙОН. Распространение займа «Пятилетка—в 4 года» з Лапаткинском сельсовете, проходит плохо. Только в одной деревне Сосновке до 1 октября реализовано на 15 рублей, из остальных селений сведений нет совершенно. Ни контрагенты, ни члены сельсовета распространением займа не занимаются. Такому оголтелому отношению к займу должен быть положен конец.

КР. ВОРОН.

◆◆◆ Рабочие и служащие инструментальной фабрики Хзощевского промколхоза (Богородский район) подписались на сумму 8.450 рублей.

Вчера в Вятке дан старт культэстафете

КУЛЬТАРМЕЙЦЫ ПРИНЯЛИ ПРИСЯГУ

ВЯТКА, 12. (По телефону от наш. корр.) Сегодня в 6 часов вечера на райконференции дан старт культэстафеты по Вятскому району.

На конференции присутствовало 700 человек.

Конференцию приветствовали представители горкомов КСМ, ВКП(б), горсовета, пионеров и колхоза «Стальной Путь».

Заслушан доклад «XVI партс'езд и задачи культурной революции». Культармейцы приняли присягу на выполнение задания по культ-эстафете.

БЕХТЕРЕВ и АРХ. Л.

Ни одного центнера неубранных овощей

МОЛОДЕЖНЫЕ КОЛОННЫ НАЧАЛИ НАСТУПЛЕНИЕ

Поднять комсомольские силы на борьбу за успех рабочего снабжения

Присоединяйтесь к наступающим

ПОСТАНОВЛЕНИЕ СЕКРЕТАРИАТА НИЖКРАЙКОМА ВЛКСМ О ХОДЕ ЗАГОТОВОК ПЛОДООВОЩЕЙ И ЗАДАЧАХ КОМСОМОЛЬСКОЙ ОРГАНИЗАЦИИ.

1) Заслушав доклады Крайпотребсоюза Борского, Кстовского райкомов и Печорской ячейки ВЛКСМ, секретариат Крайкома отмечает, что план заготовок плодоовощей стоит под угрозой срыва.

Годовой план заготовок на 1-е октября в крае выполнен: по картофелю—6,8 проц., капусте—0,6 проц., луку—1 проц., свекле—4,5 проц., моркови—4,5 проц.

2) Основные причины слабого темпа работы комсомольской организации в овощезаготовках заключаются в недооценке со стороны ряда организаций ВЛКСМ политической важности в заготовке плодоовощей,к подмене боевой организаторской работы надеждами на самотек, в примиренческом отношении к неподготовленности,правооппортунистической расхлябанности ряда местных заготовительных организаций, с сылкой на об'ективные причины (нет промтоваров, плохая погода и т. д.).

Без ликвидации подобного рода явлений невозможно быстрейшее выполнение и перевыполнение планов овоще-заготовок в срок.

3) За совершенно слабую работу, за недостаточную мобилизацию комсомольцев и беспартийной рабочей, батрацкой, бедняцкой молодежи и взрослых.

«Л. К.» проверить работу заготовительных и общественных организаций по выполнению плана овощезаготовок. Решительно подтянуть разгильдяев из овоще-заготовительного аппарата.

В течение октября месяца выдвинуть в заготовительный аппарат не менее 20 человек, лучших комсомольцев — ударников из рабочих и городских районов, колхозников, бедняков, и батраков.

Комсомольским организациям рабочих и городских районов немедленно взять шефство над пригородными колхозами и совхозами, путем прикрепления лучших комсомольских ячеек. Оказать практическую помощь в их работе, организуя проведение массовых субботников по уборке овощей в пригородных колхозах, совхозах, шире привлекая к их участию рабочую молодежь, взрослых, жен рабочих, учащихся старших групп и т. д. Добейтесь действительной мобилизации городского транспорта в помощь заготовительным организациям. Немедленно усилить работу по сбору тары, развернув сбор тары у населения, в своих селениях, привлекая к активному участию в сборе тары пионерские отряды и школьников.

Организовать встречный план овоще заготовок в совхозах и колхозах и у единоличников. Развернуть массовую работу за сдачу сверхплана всех излишков овощей со стороны бедняцко-середняцких хозяйств, организуя красные обозы плодоовощей, конвейерную их передачу прямо с огородов на ссыпные пункты.

Решительно нажать на выполнение плана овощезаготовок кулацко-зажиточными хозяйствами.

Немедленно проверить подготовку к строительству овощехранилищ, выявить имеющиеся стройматериалы, для немедленного окончания построек овощехранилищ, выявляя случаи халатного отношения к хранению плодоовощей, добиться выполнения решений Крайкома ВКП(б) о постройке овощехранилищ к 15 октября.

Через группы «Л. К.», ударные бригады проверить работу транспорта, установив комсомольский контроль за своевременностью погрузки и выгрузки овощей, привлекая к суровой ответственности лиц срывающих данную работу.

Обязать областные, районные комитеты в каждую пятидневку письменно информировать Крайком о ходе овощезаготовок и конкретных результатов работы комсомольской организации.

Лицом к овощам

Работа по уборке овощей ставится Свердловским райкомом ВЛКСМ как одна из боевых задач. Направляя главное внимание в настоящее время на ликвидацию пробки в Нижегородском рейде, Райком считает, что это не может служить оправданием к свертыванию организации субботников по уборке овощей.

В последние дни по району субботники были проведены рядом коллективов — работали по уборке овощей коллективы фабрики школы (400 чел.) Коопсоюза, в колхозах Печер работала ячейка пединститута, Швейпром и др. Сейчас во избежание распыления сил, на овощезаготовки решено бросить торгово-кооперативные ячейки района (на необходимость чего—уже указывалось в нашей газете).

ИЗВЕЩЕНИЕ

Ровно в 6 часов вечера. 15 октября все секретари советских ячеек ВЛКСМ Свердловского района, приглашаются в редакцию «Ленинской Смены».

Свердловская, д. 23, 3-й этаж, сектор информации.

Явка без опозданий.

Отв. редактор П. АГЕЕВ.
Издатель — ч-во «Нижегородская Коммуна».

Комитет № 527

НИЖПОЛИГРАФ. Варварка, 32.