Цена 3 коп.

Пролетарии всех стран, соединяйтесь!

ЛЕНИНСКАЯ СМЕНА

ЕЖЕДНЕВНАЯ ГАЗЕТА НИЖЕГОРОДСКОГО КРАЕВОГО КОМИТЕТА ВЛКСМ | Адрес редакции Н.-Новгород, ул., Я. Свердлова, д. № 23-24. Телефон 4-07. Телефон отдела подписки и об'явлений 8-66. | Суббота 18 октября 1930 г. № 242 (397)

НА РЕЛЬСЫ УДАРНОЙ БОРЬБЫ!

ЦК считает, что важнейшим участком каждой транспортной ячейки должны быть: мобилизация активности масс молодежи на обязательное успешное проведение осенне-зимних перевозок, ремонт подвижного состава, усиление погрузок, сокращение простоев, борьба с опозданиями поездов и т. д.

(Из решения ЦК ВЛКСМ по содокладу Нижкрайкома КСМ)

Заслушав доклады комитетов комсомола ст. Н.-Новгород, Моск.-Курск. ж. д., ст. Мох. горы Муромского паровозо-ремонтного завода, бюро Крайкома ВЛКСМ отмечает: обращение ЦК ВКП(б) вызвало под'ем производственной активности и отдельные образцы героической ударной работы комсомольцев и рабочей молодежи на транспорте, которые, однако, не получили еще массового характера.

Комсомольцы работают неудовлетворительно

Значительная часть комсомольцев на транспорте не является ударниками. Комсомол на транспорте крайне слабо организует массы на борьбу за выполнение плана осенне-зимних перевозок, за развертывание соревнования и ударничества, против проявлений оппортунизма в КСМ и трансорганизаций, против лодырей, рвачей, летунов, против бюрократизма и косности на транспорте.

Бюро Крайкома считает, что в прорывах, которые имеются на жел.-дор. транспорте (за сентябрь по 4 району Московско-Курской жел. дор. следовало по расписанию только 21 проц. поездов, пробег вагонов вместо 138 клм. по заданию было 75,7 клм. Количество больных паровозов выросло с 6 проц. до 25 проц. и т. д.), несет большую ответственность комсомольские организации.

Комитет ВЛКСМ Московско-Курской и жел.-дор. ячейка ст. Моховые горы. слабо возглавили возросшую активность комсомольских масс в борьбе за заданные измерители: отсутствуют планы борьбы КСМ за осенне-зимние перевозки, крайне медленно организуются высшие формы соревнования (сквозные ударные бригады, встречный транфинплан и т. п.). Неудовлетворительное руководство ударным движением, явно недостаточная мобилизация масс против конкретных проявлений правого оппортунизма, а также против расхлябанности и бюрократизма на жел. дор.

Комсомольская организация Муромского паровозо-ремонтного завода в течение года совершенно не вела борьбы за внедрение японских методов в работе завода, за реализацию предложений японских специалистов. (около 100 невыполненных предложений), а также и рабочих предложений, отсутствовала борьба с текучестью рабсилы. Комсомольская организация не выступила против преуменьшенного производственного задания заводу, слабо ведется борьба за подготовку кадров и за лучшее снабжение рабочих.

Поэтому совершенно правильным является решение ЦК ВКП(б), признавшее «работу комсомола на транспорте явно неудовлетворительной з том числе недостаточное участие комсомольцев в подготовке к осенним и зимним перевозкам» (из решений ЦК ВКП(б) от 10 сентября с. г.).

Бюро Крайкома предлагает всем организациям комсомола на жел.-дор. транспорте:

Наметить план боевых действий

1. Всем организациям ВЛКСМ на жел.-дор. транспорте не позднее 20 октября на общих собраниях с привлечением беспартийных ударников обсудить вопрос о ходе реализации решения ЦК ВКП(б) от 10 сентября об осенне-зимних перевозках и наказа Наркомпути т. Рухимовича, опубликованного в «Комс. Правде» от 14 сентября, наметиз план решительных действий за усиленное проведение осенне-зимних перевозок.

Комсомольцы железно-дорожного транспорта до сих пор работали слабо

НЕОБХОДИМА КОРЕННАЯ ПЕРЕСТРОЙКА РАБОТЫ. КОМСОМОЛ ДОЛЖЕН БЫТЬ УДАРНЫМ ОТРЯДОМ

ТРАНСПОРТ НЕ МОЖЕТ БЫТЬ УЗКИМ МЕСТОМ

О работе комсомола на железно-дорожном транспорте в связи с решением ЦК ВКП(б)

(Постановление бюро Крайкома ВЛКСМ от 8 октября 1930 г.).

Решительней развернуть борьбу против оппортунистических выступлений и практики, против хвостистских, рваческих отсталых, элементов, на решительную и упорную борьбу против кулацких и вредительских выступлений, а также против бюрократизма, косности, которые являются сильнейшим тормозом в выполнении большевистских заданий по осенне-зимним перевозкам, развертывая смелую большевистскую самокритику.

2. В кратчайший срок добиться охвата всех комсомольцев действительным ударничеством, всемерно развивая высшие формы соцсоревнования: общественный буксир, сквозные ударные бригады, планово-операт. группы и встречный промфинплан.

3. Взять под неослабный контроль и решительно добиваться жесткого выполнения сокращенных сроков, простоев под нагрузкой, выгрузкой подвижного состава, организуя, сортировочные работы в узлах, уплотнения работы по приему и отправлению поездов, организуя массовые субботники по устранению пробок, жесткого отправления поездов по расписанию, правильного использования складских помещений, создавая сквозные линейные и путевые ударные бригады, для наблюдения за целыми участками, всемерно мобилизуя на эти задачи отряды «легкой кавалерии».

4. Боевой задачей комсомольских организаций паровозо- и вагоно-ремонтных мастерских и заводов, а также и вагонного и паровозного отделов «Кр. Сормово» является борьба за наибольший выпуск паровозов и вагонов, добиваясь ускорения выпуска из ремонта и повышения качества его, борясь за плановость и графичность в ремонте, выявляя все внутренние ресурсы и решительно добиваясь выполнения рабочих предложений.

5. Комсомольская организация Муромского паровозо-ремонтного завода должна активно бороться за наиболее быстрое введение японских методов и выполнение японских предложений, передавая опыт японизации всем жел.-дор. мастерским, заводам края всего Советского Союза.

6. Для изучения и использования опыта японизации считать необходимым посылку бригад из мастерских Московско-Курской железной дороги, Моск.-Каз., завода «Кр. Сормово» и других мастерских края на Муромск. пар.-рем. з-д. КСМ организации должны проявить в этом деле наибольшую инициативу и настойчивость.

7. Особое внимание уделить борьбе с текучестью рабсилы на транспорте, добиваясь полного охвата социалист. самоконтрактацией всех комсомольцев и беспартийных рабочих, решительно борясь с летунами, как с дезертирами трудового фронта.

8. Выполняя решение ЦК ВЛКСМ о кооперативной работе особо добиваться организации сети стационарных закрытых распределителей и стоновов—лазок, особое внимание обращая на лучшее обслуживание паровозных и кондукторских бригад во время их работы.

9. Для подготовки кадров, для жел. дор. транспорта считать необходимым открытие жел.-дор. техникума при ст. Н.-Новгорода Моск.-Курск. жел. дор. и значительное расширение школы ФЗУ при Муромском паровозо-ремонтном заводе.

10. Поручить массово-экономическому отделу мобилизовать до 1 ноября 50 комсомольцев слесарей, токарей, монтеров, для работы на транспорте, проводя с ними предварительно краткосрочные курсы совместно с КСПС и хозорганами.

11. Поручить «Ленинской Смене» регулярно освещать ход осенне-зимних перевозок и участие в них комсомольских организаций, обращая особое внимание на передачу опыта работы КСМ на транспорте,

12. Предложить Крайбюро ДКО в декадный срок обеспечить активное участие ю. п. в борьбе с лже-ударниками, рвачами, летунами, прогульщиками на транспорте, используя опыт базы ю. п. при Московско-Курской жел. дороге.

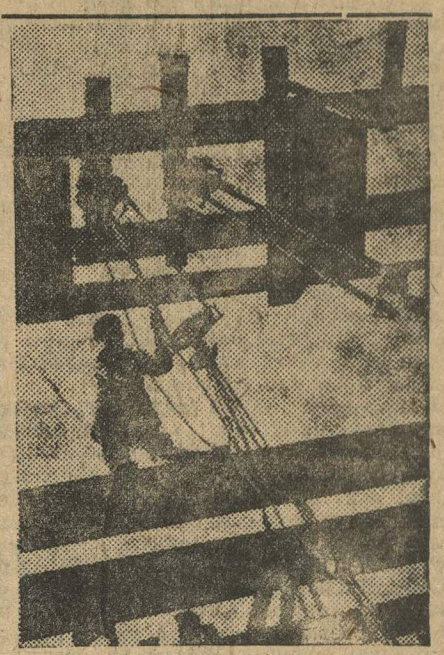

Производственный мотив.

Третья пятидневка улучшений не дала

За пятидневку опоздало 17 поездов

В третьей пятилетке октября значительных улучшений в работе Нижегородского железно-дорожного узла НЕ ПРОИЗОШЛО.

Явно не благополучно с выполнением заданий по своевременной отправке поездов.

С 10 ПО 15 ОКТЯБРЯ ИЗ ОТПРАВЛЯЕМЫХ 31 ПОЕЗДА, СВОЕВРЕМЕННО ВЫШЛО ТОЛЬКО 14. 17 ПОЕЗДОВ ЗАПОЗДАЛО. Из-за неготовности состава опоздало 8 ПОЕЗДОВ. 7 поездов задержано с отправкой по неготовности паровозов.

ПРОЦЕНТ БОЛЬНЫХ ПАРОВОЗОВ ПОПРЕЖНЕМУ ЧРЕЗВЫЧАЙНО ВЫСОК, В ТРЕТЬЕЙ ПЯТИДНЕВКЕ ОН ДОСТИГАЕТ 33,4 ПРОЦ, ВМЕСТО 6 ПРОЦ., СЧИТАЮЩИХСЯ НОРМАЛЬНЫМИ.

Расхлябанность труддисциплины на станции Нижний, не уничтожена.

С 10 по 15 октября по паровозной и вагонной мастерским, парбригадам, пути и отдела эксплоатации было 38 человеко-дней прогулов.

Требуются решительные мероприятия по мобилизации масс на ликвидацию прорыва. Угроза плана осенне-зимних перевозок должна быть отведена ударной работой.

ДАВЫДЕНКОВА.

Равняйтесь по вагонникам

Вагонная мастерская станц. Нижний по выполнению заданий ремонта идет впереди

ИЗ 90 ВАГОНОВ ЗАДАННЫХ ОТРЕМОНТИРОВАТЬ В ОКТЯБРЕ МЕСЯЦЕ, ЗА ПЕРВЫЕ 10 ДНЕЙ МАСТЕРСКОЙ ОТРЕМОНТИРОВАНО 31. Простои вагонов В РЕМОНТЕ С 2 ДНЕЙ СНИЖЕНЫ ДО 1,9 ДНЯ. Значительно снижена себестоимость ремонта. ВМЕСТО 140 РУБ. ПО ЗАДАНИЮ, В ПЕРВОЙ ДЕКАДЕ ОКТЯБРЯ РЕМОНТ ВАГОНА ОБХОДИЛСЯ ВСЕГО 91 Р. 75 КОП.

Рабочие паровозной мастерской, не справляющиеся с ремонтом паровозов должны подтянуться, чтобы догнать вагонную мастерскую.

ВАГОННИК.

Разгрузка хлеба идет рабским темпом

С выгрузкой хлеба на ст. Московско-Курской жел. дороги неблагополучно. За сентябрь было подано для Союзхлеба 1.758 вагонов. Время на выгрузку этих вагонов было дано 7.032 часа. Вагоны же простояли в четыре раза больше—**28.782 часа.** За 10 дней октября было подано **512 вагонов.** Простои для их разгрузки по плану не должны превышать **2.048 часов,** фактически же вагоны простояли **7.089 часов. Разгрузка хлеба идет рабскими темпами. Ежедневно выгружается всего от двух до десяти вагонов, вместо 80 необходимых.** Это заставляет сейчас же **бросить силы на ликвидацию хлебной пробки,** образовавшейся на железнодорожном транспорте.

ОРИЕВ.

ИМЕНИ „АВРОРЫ“

ОТВЕТ УДАРНИКОВ АВТОЗАВОДА

16 октября в клубе строительства Автозавода состоялся вечер, посвященный трехмесячному существованию бригады-коммуны Переходникова.

На вечере приняли участие прибывшие в Нижний делегаты «Авроры», т.т. Редькин и Шкапин.

Руководитель бригады т. Переходник в небольшом докладе подвел итоги той работы, которую проделала бригада за свое существование.

Возродившаяся из бригады в 20 комсомольцев, посланных, по решению партийной и комсомольской организаций, в гавань на ликвидацию прорывов, бригада в короткий срок выросла в мощную производственную коммуну, об'единяющую 400 человек.

Переходниковцы крепко ударили по рвачеству, прогулам, текучести.

Коммуна стала примером—в нее начали заходить и старички.

Сейчас переходниковцы имеют хорошие показатели. Бригада Фунина имеет выполнение плана на 124,8 проц., общая производительность поднялась до 106,5 проц.

Когда нужно, переходниковцы не считаются со временем—работают по 16 часов. **Свежий факт:** 14 октября узидев, **что на косе,** в гавани, затопляет многие материалы и инвентарь, после смены коммунары вышли на работу по спасению материалов, работали и ночь—и все спасли.

Но наряду с имеющимися успехами, в коммуне есть немало и недочетов.

Останавливаясь на этих недочетах, секретарь парткома т. Кузнецов сказал:

— У бригады имеются факты прогулов; есть бригады, не выполняющие промфинплана; есть бригады, которые бегут с производства.

Тов. Самсонов (секретарь коллектива комсомола) остановившись на недостатках коммуны, указал на то, что комсомольский коллектив уделяет огромное внимание бригаде, и уверен, что с помощью коллектива бригада закрепит и направит в должное русло имеющийся у комсомольцев бригады энтузиазм.

Передав привет от личного состава Краснознаменного ударного крейсера «Аврора», т. Редькин указал бригаде и всему комсомолу строительства

Тов. Шкапин

Тов. Редькин — Тов. Павленко

Делегация „Авроры“ в Нижнем-Новгороде

то, что их работа по шефству над Красным флотом ослабла, что они забыли о тех, кто стоит на защите морских границ.

Тов. Редькин подробно ознакомил бригаду с той работой, которую «Аврора» проделала за летнее время. Он подробно рассказал о последнем заграничном походе корабля и рассказал о том, где и как встречали Красный флот за границей; обрисовал положение, з котором находятся рабочие капиталистических стран, которые они посетили.

Указав на то, что комсомольцам надо вступить с краснофлотцами в соревнование, т. Редькин еще напомнил о необходимости усиления шефской работы и особо работы по ознакомлению комсомольцев и беспартийной молодежи, особенно недавно пришедшей из деревни, с задачами, возлагаемыми на Красный флот, и, в частности, по ознакомлению с историей крейсера «Аврора» — и пожелал дальнейших успехов в работе бригады.

Отвечавший т.т. комсомольского коллектива т. Солин заверил делегатов, что комсомол примет все меры к усилению шефской работы.

Выступивший затем авроровец тов. Шкапин передал бригаде привет комсомольской организации корабля, доложил о той работе, которую проделала комсомольская организация в летний период, особенно в заграничном плавании.

— Мы, ведя обычную комсомольскую работу, развернули социалистическое соревнование и ударничество среди команды, вовлекая в это не только комсомольцев, но и беспартийную молодежь. Нам не чужды и гражданские дела — мы шефствуем над дерезней, организовали в ней колхоз, посылали бригады по ремонту с.-х. орудий, помогали культурной работой, подписываемся на займы, собираем средства на постройку дирижабля «Клим. Ворошилов».

Отвечавший ему руководитель новой коммуны, Аксенов, заявил, что их, недавно организовавшаяся коммуна берет себе имя «Крейсер Аврора», и будет так же, как авроровцы, драться за социалистическое строительство.

Отвечая всем приветствовавшим бригаду, т. Переходник заверил, что все недочеты, — а они безусловно есть, — бригадой будут изжиты, и коммунары с еще большей энергией возьмутся за работу и помогут выстроить автозавод **не в 15, а в 13 месяцев.**

После доклада и приветствий было зачитано постановление совета коммуны о премировании 147 лучших ударников персонально, и лучших бригад — Фунина, Карелина, Карпова, имеющих высшие показатели по производству, труддисциплине, качеству работ и т. д.

На вечере в президиум собрания подано 30 заявлений от беспартийных коммунаров о вступлении их в комсомол, и 37 комсомольцев подали заявления о приеме их в ряды партии.

КОЛЧИН.

Сегодня

Готовиться к военной учебе

Занятия начать 1 ноября

ЗАЩИЩАТЬ пролетарскую революцию с оружием в руках—дело долга и чести каждого комсомольца, поэтому необходимо систематически и углубленно заниматься военной учебой. По постановлению Краевого Комитета комсомола, военное обучение комсомольцев в крае ДОЛЖНО НАЧАТЬСЯ 1 НОЯБРЯ.

Уже сейчас должна проводиться в ячейках большая подготовительная работа для того, чтобы ОБЕСПЕЧИТЬ СВОЕВРЕМЕННОЕ НАЧАЛО УЧЕБЫ и наиболее широкий охват ею комсомольцев.

— Надо добиться, чтобы в союзе не было ни одного комсомольца, не умеющего владеть оружием, не имеющего военных знаний, — говорится в письме Крайкома комсомола.

В прошлом году в ряде организаций Нижегородского края военная учеба хромала, а местами даже была сорвана. Об'яснить это можно ни чем иным, как только оппортунистической недооценкой военной опасности и обороны Советского Союза, НАЛИЧИЕМ ПРАВОЙ ПРАКТИКИ В ВОПРОСАХ ВОЕНИЗАЦИИ. Мы должны повести самую жестокую борьбу со всеми, кто мешает развитию военной учебы, продвижению военных знаний з массы комсомольцев и молодежи. Одновременно комитетам и ячейкам необходимо повести подготовку к военной учебе под углом коренной ПЕРЕСТРОЙКИ ЕЕ ФОРМ И МЕТОДОВ. Надо изгнать из военных кружков и групп прошлогоднюю скуку, сухость; надо строить план учебы, СЧИТАЯСЬ С ЗАПРОСАМИ САМИХ КОМСОМОЛЬЦЕВ И УСЛОВИЯМИ ПРЕДПРИЯТИЙ.

Крайком ВЛКСМ считает возможным специализировать военное обучение, введя следующие его виды в нашем крае: морской, авио, азтобронь, связи, химической, пулеметной, артиллерийской, административно-хозяйственной, санитарной, кавалерийской и пехотной подготовки.

Проведение специализации, безусловно, требует необходимых условий.

Каждая ячейка, каждый комитет комсомола должны обсудить, как будет проходить военная учеба у них, учитывая все особенности своего района или ячейки. Надо больше прислушиваться к голосу самих комсомольцев, учитывать все практические замечания, не забывая о прошлогоднем опыте.

Во всей работе по обучению комсомольцев военным знаниям необходимо применять испытанный метод оживления и под'ема инициативы масс — СОЦИАЛИСТИЧЕСКОЕ СОРЕВНОВАНИЕ. В практике военного обучения следует перенять имеющийся опыт у Красной армии. Надо использовать его как можно шире для укрепления дисциплины, повышения качества учебы, сокращения сроков прохождения программ военного обучения, путем создания ударных отделений, взводов, с тем, чтобы ДОБИТЬСЯ ПЕРЕХОДА НА УДАРНЫЕ ТЕМПЫ ВСЕХ УЧЕБНО-СТРОЕВЫХ ЕДИНИЦ.

«Ленинская Смена» будет регулярно освещать состояние военной учебы з ячейках, будем помогать им в работе путем консультации — письменной и через газету. Ячейки, в свою очередь, должны держать самую тесную связь с «Ленинской Сменой», информировать ее о своей работе по военизации, бичуя в своих корреспонденциях тех, кто увиливает от военных занятий, кто срывает их, недооценивая политического значения и необходимость самого широкого охвата масс комсомольцев и молодежи военной учебой.

Открываются курсы авиамотористов

Авиаотдел Краевого Совета Осоавиахима в день XIII годовщины Октябрьской революции проводит выпуск кончивших Канавинские курсы авиамотористов и открывает новые курсы в Свердловском районе.

В конце ноября открываются курсы метеорологов, на которые принимаются лица обоего пола.

Прием заявлений на курсы мотористов производится до 25 октября, на курсы метеорологов до 20 ноября. При приеме преимущества отдаются лицам допризывного возраста и членам ВЛКСМ.

С заявлениями необходимо обращаться в Авиаотдел Крайсовета Осоавиахима (Варварка, 4).

Прием заявлений после указанного срока производиться не будет.

МИХЕЛЯН.

Лесосплав—на комсомольский буксир

Яростно деритесь за каждое бревно

Ударные комсомольские команды, резервы и посты—на лесосплав

Работать на сплаве и днем и ночью

Крепче натиск на бюрократизм и костность сплаворганизаций

Канавинскому, Балахнинскому, Сормовскому, Свердловскому и Борскому райкомам ВЛКСМ

Положение с лесосплавом в районе Н.-Новгорода угрожающее. Выгрузка леса идет очень медленно. Имеется реальная угроза оставить лес предназначенный на строительство и топливо, зимовать во льду.

За последние дни, в связи с под'емом уровня воды на Волге и Оке, резко увеличилась аварийность плотов. На реке заметно большое количество леса оторванного из гавани, плывущего вниз по течению, который надо обязательно задержать.

Местные советы и лесосплавные организации абсолютно не справляются с задачами вытекающими из создавшегося положения с лесосплавом.

Крайком ВЛКСМ вторично категорически предлагает принять меры обеспечивающие улучшение положения с лесосплавом имея в виду следующие задачи:

1. Немедленно связаться с чрезвычайными шестерками при райсоветах и особыми уполномоченными Крайисполкома, составив совместный план конкретных действий.

2. Привлечь «легкую кавалерию» к работе по лесосплаву, вскрывая неповоротливость, бюрократизм, косность соответствующих организаций, несущих ответственность за лесосплав.

3. В местностях выгрузки леса выделить ударные посты из комсомольцев по содействию лесосплава.

4. Срочно создать ударные комсомольские команды по предупреждению аварийности плотов и задержки плывущего леса по реке. сорванного из гавани.

5. Создать резерв из комсомольцев, не менее 50 чел. в каждом районе, которых можно в любой момент, даже ночью мобилизовать в распоряжение особого уполномоченного Крайисполкома по ликвидации прорыва на лесосплаве.

6. Выделить из руководящего состава комитета ВЛКСМ специальное лицо, несущее ответственность за выполнение заданий по лесосплаву.

7. Ежедневно сообщать в штаб содействия сплаву при газете «Ленинская Смена» о ходе работы по лесосплаву.

«Ленсмена» должна обеспечить повседневный контроль выполнения всех мероприятий обеспечивающих успешное завершение лесосплава.

8. Лучшие ячейки, бригады, посты и команды будут премированы из специального фонда имеющегося при центральном штабе содействия лесосплаву.

Секретарь Крайкома ВЛКСМ
СТРЕЛКОВ.

34 тыс. кубов древесины под угрозой замерзания

В ШАРЬИНСКОМ РАЙОНЕ СПЛАВУ ГРОЗИТ СРЫВ

В Шарьинском районе, несмотря на считанные дни, остающиеся до ледостава, коренного перелома в лесосплаве не видно.

Так, на Голышевском рейде находится невыгруженных лесоматериалов 27.000 кубометров и 7.000 кубометров находятся в пути. Количество работающих на рейде не обеспечивает выполнение выкатки лесоматериалов в установленный срок. Вместо требуемых 1.000 чел. рабочих и 600 лошадей, имеется 390 рабочих и 144 лошади. Сельсоветы и вербовщики недостаточно энергично проводят мобилизацию гужевой силы. Профсоюзные организации в этом направлении также ничего не сделали. Комсомол, не мобилизовал массы комсомольцев на ликвидацию прорыва в лесосплаве.

Создавшееся положение грозит невыполнением намеченного задания. Нужны решительные и срочные меры. Лес должен быть выгружен в срок.

ИВ. ПАНФИЛОВ.

Об'явили себя мобилизованными на лесосплав

Конференция членов II Николаевского сельсовета, Шарьинского района, с участием агроуполномоченных и бедняцко-середняцкого актива об'явили себя мобилизованными на лесосплав.

32 участника конференции организовали ударную бригаду, которая уже выехала на работу по лесосплаву в Голыши.

Пионеры проводят сбор рабочих предложений

На снимке: пионеры записывают предложения рабочего о рациональном использовании токарного станка

На силосном фронте колхозно-производственного похода

СИЛОС ГНИЕТ

План силосования сорван

В Починковском районе, вместо намеченных по плану 82 силосных ям, вырыты 15; из них заложено 8—10 (точно никто не знает).

Районные организации не придали серьезного значения силосованию, и если кое-что и предпринимали, то только с целью отвязаться поскорей от комсомола, который «пристал с силосованием».

Райком партии, Райживотноводсоюз, РайЗО, Райколхозсоюз не давали твердых, четких директив на места, и в результате колхозы отказывались отпускать людей на рытье и закладку силосных ям.

Ямы рылись исключительно силами комсомольцев. Например, в Кочкуровской ячейке 2 ямы вырыл секретарь ячейки с двумя комсомольцами, урывками, в дни отдыха. Колхозники «ради смеха» закидывали в ямы, вырытые комсомольцами, разный мусор (Большие Поляны, Санитовка). Ямы закладывались без руководства агрономов. Хотя агрономы и были разбиты по участкам для обслуживания силосных работ, но они не руководили закладкой. В результате, з некоторых колхозах силос начинает гнить. Такой крупный колхоз, как колхоз им. Сталина, из 10 ям не засилосовал ни одной.

В последние дни о силосе совершенно забыли. Местная районная печатная газета напечатала о силосе только куцую статьишку, и хранит гробовое молчание.

Угробивших силос в Починках, необходимо привлечь к ответственности.

Даже не знают, что такое силос

В Воскресенском районе по силосу буквально ничего не сделано. Большинство ячеек даже не знают, что такое силос. Райком не дал никаких указаний местам.

О силосе также молчат и в райисполкоме, **в то время, как в районе ощущается сильный недостаток кормов,** что способствует уменьшению количества скота.

А. ФУРАШОВ.

Из 65 вырыто 15 ям

По Канашскому району намечалось заложить 65 силосных ям но до сих пор вырыто только 15.

Комсомольские ячейки и сельсоветы проявляют недопустимо халатное отношение к силосу.

КОЛХОЗНО-ПРОИЗВОДСТВЕННЫЙ ПОХОД

ВЫШЕ КЛАССОВУЮ БОЕСПОСОБНОСТЬ

ЗАСТАВИТЬ КУЛАКА СДАТЬ ХЛЕБ

ОРГАНИЗОВАТЬ НОВЫЙ ПРИЛИВ В КОЛХОЗЫ

ОБЛОМОВЦЫ В ПОЧИНКАХ

Члены бюро райкома тормозят колхозный поход

КОМСОМОЛЬСКИЕ ЯЧЕЙКИ В СТОРОНЕ ОТ КОЛЛЕКТИВИЗАЦИИ

В Починковском районе о колхозно-производственном походе комсомольские ячейки ничего не знают.

Бюро райкома комсомола два раза собиралось обсуждать этот вопрос, но оба раза обсуждение срывалось... членом бюро т. Кузнецовым, который не удосужился выработать практические мероприятия по проведению колхозно-производственного похода. Только в конце сентября бюро Райкома поручило выработать мероприятия другому члену бюро и недавно дало указания ячейкам.

В результате обломовских темпов работы бюро Райкома поход не всколыхнул массы комсомольцев, молодежи и взрослого трудового населения. Такие вопросы, как коллективизация района, животноводство, силос, не поставлены в центре внимания комсомольцев, молодежи, колхозников и единоличников.

Починковский район имеет 30,6 процента коллективизации. За весну и лето в колхозы вошли только 50 домохозяев; сейчас рост колхозов идет тоже медленно, самотеком. Никаких решительных мер по развертыванию коллективизации не принимается. Были такие даже случаи, что этой осенью в одном из сельсоветов два поселка об'единились з колхозы, а их долгое время организационно не оформляли.

Массы не вовлечены в укрепление колхозов. В ряде колхозов (Байковском, Больше-Полянском и др.) вопрос о распределении урожая плохо проработан и идет путаница, которая подрывает авторитет колхозов среди единоличников. Некоторые колхозы, из-за плохой труддисциплины, не закончили уборку картофеля.

Социалистическое соревнование и ударничество в колхозах в зачаточном состоянии; рационализаторская работа не развернута.

Комсомольские ячейки плетутся в хвосте коллективизации, не проявляя инициативы в этом вопросе. Обязательство по силосу не выполнено. Райком комсомола и районные организации своими обломовскими темпами тормозят развертывание колхозно-производственного похода. Райком пытался было привлечь к проведению похода специалистов сельского хозяйства, но бывший зав. райпо т. Мартемьянов сказал, что «нечего чепуху городить, обойдетесь и без специалистов».

Райкому комсомола необходимо возглавить производственно-колхозный поход.

БРИГАДИР «ЛЕН. СМЕНЫ».

На фронте хлебозаготовок

◆◆ По инициативе женщин-татарок в дер. **Чимбилей, Кр.-Октябрьского** района, на-днях был организован **красный обоз с овсом в 300 пудов, на 30 подводах,** руководителями обоза были сами женщины.

Это первый женский обоз в районе.

◆◆ Бедняки и середняки дер. **Орлово, Лысковского** района, хлебозаготовительный **план выполнили с превышением.**

Орловцы взяли на общественный буксир по выявлению хлебозаготовок дер. Рубское, Соловьево, Высоково и Сосновку.

◆◆ **Печеневская** коммуна **«Путь Ильича» (Советский район)** сдала государству 290 пудов хлебных излишков. Коммуна выполнила задание по сдаче хлеба в 120 проц.

Идет колхозная волна

◆◆ В **Советском** районе **колхозное движение усилилось.** Если весной по району имелось 20 колхозов с количеством 533 хозяйств, то сейчас число колхозов возрасло до 23, а количество об'единяемых хозяйств в них—до 551.

◆◆ **Каринский** колхоз **«Козыл-Тан», Слободского** района, подведя итоги осенне-посевной и уборочной кампании, выступил с отчетным докладом перед единоличниками.

Тут же, на собрании, три бедняка подали заявления о приеме в колхоз.

Колхозы и единоличники под зябь не пашут

Подтянуть отстающие районы

Коллегия Наркомзема СССР в своем постановлении от 5 октября совершенно правильно отметила, что «имеется совершенно недостаточный темп зяблевой вспашки в первую очередь в областях, уже закончивших сев, что ставит под прямую угрозу выполнение в этих районах посевных планов весны 1931 г.».

И далее в своем постановлении предлагает «всем наркомземам, край и облзу, решительно переключиться на обязательное выполнение плана зяблевой вспашки ко дню XIII годовщине Октябрьской революции».

Как выполняется это постановление Наркомзема в условиях нашего края?

По имеющимся неполным данным, зяблевая вспашка в большинстве районов идет из рук вон плохо. Районы ссылаются на то, что нет рабочих, нет тягловой силы, а поэтому вспашку производить невозможно.

Бывшая в этом году сухая весна, очевидно, никого, ничему не научила. Мы и в дальнейшем не гарантированы от того, что и будущая весна будет такая же, что поставит на карту весь урожай будущего года.

В **Малмыжском районе, в Ст.-Буртенском** сельсовете, зяблевой вспашки совсем нет и среди населения никто не ведет раз'яснительной работы. В **Гоньбинском** и **Кокуйском** сельсоветах единоличники под зябь не пашут.

По **Слободскому** району вспахано под зябь всего 138 га, плановое же задание 11.000 га. Не говоря уже о единоличниках, даже колхозы явно недооценивают значения вспашки под зябь. Из 338 га планового задания они вспахали только 35 га.

Субботник по уборке льна

Ленинская ШКМ, Шабалинского района организовала два субботника по уборке льна, вырвала около 12 га посевов льна в Каменской коммуне и 7 га в Первомайской и Медведевской коммунах.

СЕГОДНЯ ОТКРЫВАЕТСЯ БОРСКАЯ РАЙКОНФЕРЕНЦИЯ

Жестокой, большевистской самокритике должна подвергнуть конференция оппортунистические ошибки организации

Лучших комсомольцев производственников нужно влить в районное руководство

К II краевой конференции прийти с победами на всех фронтах работы

Комсомольская организация Борского района находится з тупике оппортунизма. Вся работа проходит черепашьими темпами. В затоне Сопчино не возглавлена инициатива молодняка з соцсоревновании и ударничестве. Из 100 человек комсомольцез на собрания ходит только 40.

В практической работе большинство ребят не принимают никакого участия.

Рост организации идет безобразно медленно. За лето приняли 15 чел.

Ячейка затона им. Карла Маркса влачит жалкое существование. Деревенские ячейки развализаются.

В плену у кулака находится ячейка д. Редкино. Собраний не было целый год. Ячейка знает, что дьячек, лишенец Семенов, обложен налогом в 30 руб. (т.-е. на такую же сумму, как и середняк, работающий на производстве), но ничего не предпринимает. Борская ячейка не работает.

Районный комитет не возглавил социалистического соревнования.

Он в своей работе ограничивается только бумажными циркулярами. Слет ударников не проведен. Не было ни одного совещания по соцсоревнованию.

В коллектизе Кр. Рамени 50 комсомольцев, но ни одного ударника. Ничего не делается по ликвидации прорыва на производстве. В Сопчине прорыв: промфинплан не выполнен на 20 проц. Руководители гозорят, что «план нельзя довести до станка». В ударных бригадах из 100 чел. комсомольцев участвуют только 30. Учета соревнования нет.

В затоне им. Карла Маркса нет ни одного ударника-комсомольца. Конкретных мер по ликвидации прорывоз не принимается.

На строительствах: стеклозавод, молочная ферма, силикат—промфинпланы недовыполнены на 35 проц. Однако, на стеклострое комсомольцы сами стараются срывать работу. Из коллектива фермы сбежало два секретаря. Встречный промфинплан не обсуждался, и о нем комсомольцы не имеют никакого понятия.

Обращение ЦК многие ячейки не проработали созсем. Реализация займа «Пятилетка—в 4 года» проходит слабо. Так, напр., **задание по деревенскому сектору выполнено только на 0,4 проц.**

В культпоходе участия комсомола не чувствуется.

Ликвидация неграмотности забыта. Всеобуч — тоже. На местах ничего не делается.

Газеты выписывает 30 процентоз комсомольцев. **Райуполномоченного нет.**

Взятое обязательство о выписке 500 экз. «Ленинской Смены» не выполнено. Выписывается не более 100 экз.

В Сопчине и на 1-й госфабрике нет никакой работы. Решения XVI с'езда не прорабатывались.

Заготозка картошки идет медленно — заготовлено 10 проц. плана. Кулачество от сдачи картофеля уклоняется, а комсомол, зная это, бездействует.

Рост организации комсомола идет оппортунистически-медленно. За три месяца принято около 66 человек, в то время как на крупных заводах — до 200 чел. молодых рабочих.

Пионерская организация развалилась. Из 1.000 чел. осталось около 500. Пред. бюро ю. п. Озчинников не хочет работать, и, без согласия бюро РК, уехал на маневры.

В районе имеется бытовая коммуна. Райком не уделяет ей никакого внимания. Опыт коммуны на другие производства не перенесен.

Работа секторов райкома не перестроена. Бесплатный инструкторский актив к работе не привлечен.. Нет деловой практической помощи ячейкам. Секретарь Нэжов чувствует себя «комиссаром»; к нему нельзя подступиться. Общее собрание ячейки затона им. К. Маркса сказало при отчете райкома, что секретарь груб, что он командует, а не руководит.

За то, что 26 сентября его один комсомолец вызвал с заседания бюро, он поставил вопрос об этом на бюро РК. Он предлагал комсомольцу дать зыговор (!?). Конечно, с этим бюро не согласилось. В РК 4 работника, но не чувствуется увязки в работе. На местах работники бюро бывают редко (в некоторых ячейках 1 раз в год).

Вывод один: работу Борской организации нужно перестроить. Оппортунистическое рукозодство должно быть сменено. В состав пленума РК нужно влить свежие силы с производства. Это должна сделать открывающаяся сегодня райконференция. К краевой конференции комсомола Борская организация должна притти с победами на всех фронтах работы.

ЮНКОРОВСКАЯ БРИГАДА «ЛЕНИНСКОЙ СМЕНЫ».

Студенты на практических занятиях в химлаборатории.

„Привет вам комсомольский"... пишут дезертиры

Исключать летунов из комсомола

Случаи дезертирства комсомольцев с трудового фронта **в Санчурском районе,** приняли массовый характер.

У многих комсомольцев существует стремление бежать из района без зедома райкома.

«Чего, мол, согласовывать?. Ведь все равно не отпустят, уж лучше сбежать, пусть выгозор дают».

Случаи дезертирства имеют место даже среди райкомовцев. Сбежал из организации член бюро РК **Жилин.** Сбежала с работы из сельсовета **Деребина В.,** окончившая курсы советского актива. Последняя зернулась на работу в сельсовет только под нажимом РК. Сбежали с работы учителя комсомольцы **Севрюгин** и **Глубоков.** Последний даже написал в РК следующее: «Тов. Райком! Ухожу из организации самовольно, надоела пед. работа. Не ругайте. Сумею оправдать себя на другом деле. Привет вам комсомольский».

Хорош комсомолец! А знаешь ли ты, что дезертир с трудового фронта, в момент горячих боев социалистической стройки, не достоин звания комсомольца?

Дезертирам-летунам не может быть места в рядах комсомола.

В. РУМЯНЦЕВ.

Укрепляем районы работниками

Комсомольцез Вычигжанина, Балыбердина А., Вагина П., Халтурину, Трефилову и Валова—Котельнический райком мобилизовал на деревенскую работу еще в августе. Выполнять решения райкома они отказались, в деревню не поехали.

Халтурину, Трефилозу и др. райком постановил исключить за это из комсомола, остальным даны выговоры и постановлено на вид.

Комсомольцы Балыбердин 2-й (РИК) Вагин и др. вызвались поехать на низовую работу по сзоему желанию.

М. ГОЛОВНИН.

В подарок с'езду

Комсомольская ячейка коммуны «Искра коммунизма» (Шарьинского района), проводя подготовку к IX с'езду комсомола, развернула усиленную работу по распространению займа «Пятилетка—в 4 года». Каждый комсомолец-коммунар подписался на заем в размере месячного, а каждый комсомолец-служащий в размере 2-месячного заработка. СРОЧНО, НО ПОДРОБНО ПРОРАБАТЫВАЮТСЯ РЕШЕНИЯ XVI ПАРТС'ЕЗДА.

АВГУСТА ЗВЕРЕВА.

ОБ'ЯВИМ БОЙ ЛЕТУНАМ!

Не бояться деревенской работы. Не покидать культфронта

Требуем, чтобы беглецы до 20 октября вернулись обратно в техникум

Письмо комсомольцев Починковского Педтехникума в „Ленинскую Смену"

ГИГАНТСКИЕ УСПЕХИ НАШЕГО СТРОИТЕЛЬСТВА ТРЕБУЮТ РАЗРЕШЕНИЯ ВЕСЬМА ВАЖНОЙ ЗАДАЧИ—ПОДГОТОВКИ КАДРОВ.

ВЕЗДЕ И ВСЮДУ ИДЕТ БОРЬБА ЗА КАДРЫ. А У НАС В ПОЧИНКОВСКОМ ПЕДТЕХНИКУМЕ, НАБЛЮДАЕТСЯ БЕГСТВО С КУЛЬТФРОНТА. БОЯСЬ ТРУДНОСТЕЙ РАБОТЫ В ДЕРЕВНЕ, НЕДАВНО УБЕЖАЛИ С КУЛЬТФРОНТА В ГОРОД КОМСОМОЛЬЦЫ. БУШУЕВ К., ЯРИЛИН Е., АНУЧКИН, СКИТОВ, СИТНИКОВ, ШАТАЛИНА В. И ШИНКИНА Е. ОНИ НЕ ЗАХОТЕЛИ БОРОТЬСЯ ЗА НОВУЮ КУЛЬТУРНУЮ, КОЛХОЗНУЮ ДЕРЕВНЮ, НЕ ЗАХОТЕЛИ ИТТИ В БОЙ С НЕГРАМОТНОСТЬЮ И КУЛАЧЕСТВОМ.

В ОТВЕТ НА ПОЗОРНОЕ БЕГСТВО МАЛОДУШНЫХ ТРУСОВ И ШКУРНИКОВ, МЫ, КОЛЛЕКТИВ КОМСОМОЛА ПЕДТЕХНИКУМА В СОСТАВЕ: МАЙДОКИНА, ОСИНИНА, ГОРНОВА, СЕРГЕЕВА, УЛЫБИНА, СОФРОНОВА, СОКОЛОВА Д., СЫСОЕВА Г., КОЧЕТОВА И., ЛАВРОВА, ЛАРЦЕВА И ДР., СЧИТАЕМ СЕБЯ МОБИЛИЗОВАННЫМИ НА ВЕСЬ УЧЕБНЫЙ ПЕРИОД В ПЕДТЕХНИКУМЕ И ВЫЗЫВАЕМ НА СОЦСОРЕВНОВАНИЕ ОСТАЛЬНЫХ. ПРЕДЛАГАЕМ ДЕЗЕРТИРАМ НЕ ПОЗДНЕЕ 20 ОКТЯБРЯ ЯВИТЬСЯ В ПЕДТЕХНИКУМ.

В БОЙ ЗА КОЛХОЗНУЮ ДЕРЕВНЮ!
В БОЙ С ЛЕТУНАМИ И ДЕЗЕРТИРАМИ!
ДАДИМ СТРАНЕ НОВЫЕ ПРОЛЕТАРСКИЕ КАДРЫ!
ПО ПОРУЧЕНИЮ МОБИЛИЗОВАВШИХСЯ: К. ГОРНОВ, И. МАЙДОКИН, А. ОСИНИН.

2 МЕСЯЦА ВОЛОКИТЫ

Решения ЦК о выдвижении молодых ударников в соваппарат, комсомолией края не выполнено

Крайотдел ССТС „маринует" директиву ЦК своего союза

Срочно создать штаб по выдвижению

В связи с празднованием XVI международного юношеского дня, ЦК ВЛКСМ постановил провести массовое выдвижение рабочей молодежи (ударников, бригадников, активных участников чистки госаппарата, членов шефских бригад, легких кавалеристов) на руководящую, хозяйственную, общественно-политическую, кооперативную и профсоюзную работу.

Всего должно быть выдвинуто не менее 2.500 чел. Нижегородскому краю по разверстке нужно было выдвинуть 130. Бюро Краевого Комитета ВЛКСМ постановило увеличить это количество до 180 человек.

НО НЕСМОТРЯ НА ВСЮ ВАЖНОСТЬ И ПОЛИТИЧЕСКОЕ ЗНАЧЕНИЕ ДАННОГО МЕРОПРИЯТИЯ, НЕСМОТРЯ НА ТО, ЧТО СО ВРЕМЕНИ ПОСТАНОВЛЕНИЯ О ВЫДВИЖЕНИИ ПРОШЛО 2 МЕСЯЦА, ПО НИЖЕГОРОДСКОМУ КРАЮ ОНО НЕ ВЫПОЛНЕНО.

ДИРЕКТИВА ЦК ССТС, ГОВОРЯЩАЯ О ПОМОЩИ КОМСОМОЛУ В РЕАЛИЗАЦИИ РЕШЕНИЯ ЦК НА ПРЕЗИДИУМЕ КРАЙОТДЕЛА СОВТОРГСЛУЖАЩИХ, ДО СИХ ПОР НЕ ОБСУЖДАЛАСЬ И ДЛЯ ЕЕ ВЫПОЛНЕНИЯ РОВНЫМ СЧЕТОМ НИЧЕГО НЕ ПРЕДПРИНЯТО. УКАЗАНИЕ ЦК ССТС ЛЕЖИТ НА СТОЛЕ В КРАЙОТДЕЛЕ БЕЗ ДВИЖЕНИЯ. ЯЧЕЙКАМИ КОМСОМОЛА ТАК ЖЕ НИЧЕГО НЕ СДЕЛАНО.

Важнейшее политическое мероприятие, приобретающее особое значение в связи с чисткой аппарата, имевшими место вредительствами, а в особенности в связи с сентябрьским обращением ЦК ВКП(б), не может оставаться не выполненными.

Нужно по-ударному взяться за проведение в жизнь решения ЦК комсомола.

Из представителей Крайкома ВЛКСМ, Крайсовпрофа, Крайотдела ССТС и молодых рабочих-выдвиженцев, нужно немедленно организовать штаб по проведению выдвижения. Необходимо срочно создать 5—6 бригад по проверке хода работ.

ПРЕДПРИЯТИЯ, ВЫПОЛНИВШИЕ ПРОМФИНПЛАН И ПРИШЕДШИЕ В БОЕВОЙ ГОТОВНОСТИ К НАЧАЛУ 3-ГО ГОДА ПЯТИЛЕТКИ, ДОЛЖНЫ ДАТЬ ЛУЧШИХ МОЛОДЫХ УДАРНИКОВ В АППАРАТ, ДЛЯ ЕГО ПЕРЕСТРОЙКИ И ПРИСПОСОБЛЕНИЯ К НУЖДАМ РЕКОНСТРУКТИВНОГО ПЕРИОДА, ОСОБЕННО В КООПЕРАЦИЮ.

ЭТО БУДЕТ ЛУЧШИМ ОТКЛИКОМ НА СЕНТЯБРЬСКОЕ ОБРАЩЕНИЕ ЦК ВКП(б).

М. ПРУДОВСКИЙ. (БРИГАДА ЦК ССТС).

ВЗЯТЬ ТАКИЕ ЖЕ ТЕМПЫ, КАК В БОРЬБЕ ЗА ПРОМФИНПЛАН

Развертывание теоретического дзижения в союзе сейчас нужно перевести на практические рельсы. (Из резол. VI Всесоюзной конференции ВЛКСМ).

Ликвидируя прорывы в промышленности, осуществляя коллективизацию, выполняя задачи культурной революции, наш союз крепнет, растет и закаляется.

Нижегородский комсомол, проводя многогранную работу на фронте социалистического строительства на основе непримиримой борьбы за осуществление генеральной линии партии, в этой борьбе еще больше отточил свою классовую боеспособность, позысил идейно-политический уровень комсомольцев.

Есть прекрасные образцы работы в борьбе за промфинплан (у Сормовской, Канавинской и других организаций). Были взяты и берутся сейчас действительно большезистские темпы в работе. **Однако, есть еще участки работы, где мы работаем преступно-медленно, преступно-плохо.** Одним из таких участков является унасток борьбы за изучение революционной теории, развертывание сети политобразования з комсомоле на основе скорейшего выполнения решения VI Всесоюзной конференции ВЛКСМ и решений ЦК ВКП(б). В прошлые годы в некоторых организациях мы имели определенный срыв этой работы. Вообще во всех организациях дело массово-политического образования комсомольцез Всесоюзным совещанием признано неудовлетворительным.

10 октября при ОПТУ Крайкома ВЛКСМ было созвано совещание по политучебе. На нем присутствовали представители организаций: Сормова, Выксы, Пазлова, Семенова и др. На совещании выявилось следующее: несмотря на то, что политучеба в крае должна начаться с 1 октября, никто ее полностью не начал. Политучеба начата только отдельными единицами некоторых организаций, как Новый завод (Сормово), Павлозо (5 проц. всей сети приступили к занятиям), Свердловский район (провели занятия в 4-х школах).

Телефонный зазод не начинает политучебу потому, что заняты «промфинпланом».

Язык фактов прост: в Сормове сеть скомплектована на 50 проц. Недостаточна была проведена раз'яснительная и мобилизационная работа. Не все комсомольцы уяснили, что ЕКШ не существует. Систематического изучения решения XVI партс'езда в ячейках нет. «Все заняты промфинпланом».

В Выксе только-что приступили к раз'яснительной работе и комплектованию. Всего охвачено лишь 156 человек. В Канавине комплектование идет медленно. Учебы не начали.

В Городце вопрос о политучебе обсуждался на пленуме 10 сентября. До сих пор ничего еще конкретного не сделано.

В Арзамасе 1 октября учебу начать не могли. В Кстове прорабатызали решения XVI партс'езда, но кампания за сбор картофеля занятия сорвала. Семеновский райком за подготовку пропагандистов только-что еще берется.

Примерно, такое же положение и в других организациях края. Недопустимое, безобразное отношение к политучебе выявилось со стороны таких организаций, как Дзержинск, Балахна, Бор. Эти организации даже не язились на совещание.

Факты дают очень хорошую характеристику очень нехорошей и далеко нежелательной картины. Даже передовые организации в нашем крае (Сормово, Канавино) не взяли нужных боевых темпов з работе

Задачи союза усложняются. Союз, под руководством партии, решает сложнейшие практические вопросы социалистического строительства. Все это повышает политическое значение политучебы. И именно это диктует нам необходимость достигнуть решающего перелома в раззертывании политучебы. Мы должны максимально напрячь свои силы (не в меньшей мере, чем в борьбе за промфинплан) и развернуть действительную боевую кампанию за политучебу, придавая ей боезой политический характер. Узловой задачей этой кампании должна быть мобилизация масс комсомольцев вокруг значения и важности политучебы. Необходимо использовать все методы и формы агитационно-массовой работы, включительно до организации летучих митингоз, демонстраций за политучебу. Нам необходимо перенести в политучебу все способы и приемы борьбы за промфинплан. Особенно следует применять методы «Кр. Сормова» (пятиминутные выступления перед кино, ночные тревоги, налеты, наклейки на спичечных коробках фамилий полит-лодырей, деляг (общестзенный буксир, слеты, вечера, создание ударных школ). Над зсеми, кто мешает работе, кто срывает политучебу, нужно организовать общественные суды. Нужно развернуть также между организациями социалистическое соревнование. Политшкола или кружок, это—агитационно-пропагандистский центр ячейки, способствующий подъятию активности проязлению почина и инициативы комсомольцев в деревне, в цехе, в учреждении.

Поэтому, при условии развертывания большезистской самокритики, мы можем кампанию за политучебу превратить в остро-политическую кампанию, и достигнуть нужных результатов. Нужно ударить по оппортунистическим теориям и недооценке политучебы. Нужно крепче ударить по настроению активистов и рядовых комсомольцев, которые считают возможным и успешным зыполнение задач строительства без изучения революционной теории, без связи теории с практикой. (Характерной чертой этих настроений является рассуждение: «нам некогда заниматься изучением XVI партс'езда, у нас прорыв и т. д.». Эти люди скатываются через деляческо к оппортунизму).

Только таким образом мы достигнем действительного перелома з работе, только применяя методы и способы борьбы за промфинплан, мы достигнем того положения, когда политический лодырь, Обломов и деляга, будет поставлен под расстрел общественного бойкота.

Политсеть комсомола в нынешнем году должна встать на службы выполнения промфинплана; она должна вооружить резолюционной теорией широкие слои комсомола, который организует новые походы на фронтах социалистического строительства.

Н. СЕРОВ.

Позиционная борьба на улицах Берлина

Полиция обстреливает рабочих демонстрантов

Много раненых и арестованных

БЕРЛИН, 17. ВЧЕРА В ПОЛОВИНЕ ШЕСТОГО В БЕРЛИНЕ СОСТОЯЛАСЬ МОЩНАЯ ДЕМОНСТРАЦИЯ БАСТУЮЩИХ РАБОЧИХ МЕТАЛЛИСТОВ, КОТОРУЮ ОРГАНИЗОВАЛА РЕВОЛЮЦИОННАЯ ПРОФОППОЗИЦИЯ НА ПЛОЩАДИ ГЕРМЕНПЛАЦ. По окончанию митинга демонстрация направилась по улицам. Когда демонстрация проходила через Визенштрассе, сообщает «Роте Фане», сильный отряд полицейских внезапно открыл огонь.

Один рабочий тяжело ранен в колено, другому резиновой дубинкой ранило в колено и череп. Затем полиция перешла к позиционной борьбе. Полиция залегла на перекрестках и обстреливала ряд улиц. Все улицы района были оцеплены полицией. Среди рабочих поднялось чрезвычайное возмущение. В промышленном районе Берлина Нейккельне, полицейские напали на демонстрацию, набросились на рабочих и арестовали пятерых. Один рабочий тяжело ранен в голову резиновой дубинкой.

«Роте Фане» призывает бастующих рабочих, организовать сегодня собрание протеста против полицейского террора и потребовать, чтобы была убрана полиция с улиц и предприятий. На собрании рабочих завода были избраны революционные комитеты. К забастовке присоединились все рабочие.

Шесть комсомольцев одеты в каторжные куртки

Расправа германских судей над невиновными

БЕРЛИН. Лейпцигский суд вынес приговор по делу комсомольцев, привлеченных к ответственности в связи с кровавыми столкновениями во время общегерманского слета комсомола в апреле этого года.

Несмотря на то, что перекрестным допросом свидетелей обвинение комсомольца **Гаубенрейсера** в убийстве было опровергнуто, суд признал его виновным в убийстве и в бунте и приговорил **его к пяти годам каторжной тюрьмы.**

Комсомолец **Маттеи** приговорен к полутора годам тюремного заключения, комсомольцы **Барс, Преториус, Эссер, Гельмштедтер** — к 1 году 3 мес. тюремного заключения каждый, комсомолец **Гюнтер** — к 7 месяцам тюремного заключения. Трех обвиняемых суд вынужден был признать оправданными.

Обвиняемые комсомольцы, прекрасно державшиеся во время всего процесса, спокойно выслушали суровый приговор. Один из обвиняемых заявил: «Меня приговор не удручает. Я скажу то же, что заявил Карл Либкнехт своим судьям:

«Ни один генерал с таким достоинством не носит своей военной формы, с каким я буду носить одеяние каторжника».

ПО СССР

МОСКВА, 17. Наркомтруд СССР совместно с Союзным Наркомземом разработал инструкцию об оплате труда педагогического персонала индустриальных и сельско - хозяйственных ВУЗ'ов. Согласно этой инструкции профессорам установлен твердый месячный оклад 700 рублей по всем тарифным поясам, при условии, если они не работают еще по совместительству в других учреждениях, предприятиях или учебных заведениях. Норма учебной нагрузки определена в 440 часов в год.

НА ЛЕСОСПЛАВЕ

ОПЕРАТИВНАЯ КОМСОМОЛЬСКАЯ БРИГАДА ПРИ НАЧСПЛАВЕ.

Крайком ВЛКСМ постановил создать при начальнике сплава оперативную комсомольскую бригаду в составе представителей Крайкома ВЛКСМ и «Ленинской Смены».

БЕЗОБРАЗНЫЙ ФАКТ.

Для проверки своевременно отгрузки товаров, идущих на лесосплав, с дебаркадера № 4, Горрайкомом КСМ было мобилизовано 100 комсомольцев.

Мобилизованные комсомольцы явились на дебаркадер и... вернулись обратно. Никого, кто бы оказал помощь комсомольцам в их работе, на дебаркадере не оказалось.

Комсомольцы организовали колхоз

Комсомольцы с. Елещева, Козмодемьянского кантона на общих собраниях и в отдельных разговорах с крестьянами, усиленно раз'ясняли пользу коллективного труда. В результате агитации комсомольцев в селе организовался колхоз «Крапши» («Пахарь»). Сейчас в колхозе 33 хозяйства, из которых 4 комсомольских.

Весенний сев, уборочную и осеннюю кампанию колхозники провели хорошо. Видя успехи колхозников, единоличники начали подавать заявление о приеме в колхоз.

Так чутким подходом, комсомольцы с. Елещева явились организаторами и руководителями колхозного движения.

ЗЕМЛЕВЛАДЕЛЕЦ НАПУГАН.

«Красные рубашки на границе, появление серпа и молота в демонстрациях — все это является предостережением для землевладельческих классов».

(Из газеты «Пенгали»).

ПРИЗРАК БРОДИТ ПО ИНДИИ.

Никаких об'ективных причин

Овощи должны быть заготовлены

На дворе базисного склада ЦРК № 13 скрипят телеги, пыхтят автомобили привезшие овощи со станции, в углу склада нагроможденные груды мешков картофеля. В отгороженных ячейках пахнущая землей свекла и морковь.

Сотрудник склада приглашает спуститься вниз. Длинные ряды широкобедрых бочек, пахнет огуречным рассолом. На лице появляется удовлетворение. «Ага, заготовки идут хорошо».

Но соотношение количества заготовок с запросами на-глазок определить трудно.

Нужны беспристрастные цифры. В конторе склада беспрерывные звонки телефона, звонят из правления, звонят из магазина, требуют овощей, со станции требуют подвод. Кто-то требует тару. Если отбросить цифры, то кажется, работа идет «на все сто».

Но... вот что говорит помзавскладом.

Как поступают овощи?...

Ежедневно 8—10 вагонов. Больше затруднения испытываем с перевозками, ежедневно мобилизуем весь свободный автогужтранспорт города, возим и ночью, но едва успеваем удовлетворить пункты общественного питания и внесших авансы.

В розницу поступает мало. Склад наполовину свободен. Особенно плохо обстоит с заготовкой капусты и луку, скверно с засолкой огурцов. Из намеченных планом 3.000.000 штук — засолено 54.642 клг., около 5.000.000—15 проц. Виноваты утренние заморозки, т.-е... никто.

Заготовителям на местах необходимо добиться большевистских темпов заготовок и удовлетворить потребителя.

Заготовки должны быть выполнены! Довольно об'ективных причин!

ЗАРУБИН.

АРЗАМАССКИЙ КОМСОМОЛ В ПОХОДЕ

За 30-тысячный тираж „Ленинской Смены"

Арзамасское отделение газеты «Ленинской Смены» вступило с 1 октября в поход за тысячный тираж «Ленинской Смены» по своему району. С октября отделение редакции будет по декадно присылать сведения.

Первые сведения шлем сегодня.

МИХ. БУХАНОВ.

Сводка № 1. Декада 1. Октябрь

На пленуме райкома была сделана информация о газете.

От'езжающим по деревням уполномоченным райкома задано: проверить работу по реализации «Ленинской Смены» в ячейках. Послана была бригада юнкоров на почту для проверки доставки «Ленинской Смены». Создано бригад, по распространению газеты—в Плехановской школе—2—6 чел., в Педтехникуме 2—8 чел.

Выбраны уполномоченные (действительные) в 4 ячейках.

Всего по Арзамасскому узлу в октябре «Ленинскую Смену» ВЫПИСЫВАЮТ 123 ЭКЗ., ВМЕСТО 50 ЭКЗ. В СЕНТЯБРЕ.

МИХ. БУХАНОВ.

Кавдивизион им. „Лен. Смены" работал в порту

ШЕФУ — РЕДАКЦИИ «ЛЕНИНСКОЙ СМЕНЫ»

РАПОРТ

Доношу, что кавдивизион вашего имени позавчера, 16 октября с. г. производил работу по разгрузке Нижегородского порта, причем исполнено следующее:

Погружено два вагона муки, два вагона яблок, два вагона тряпья, один вагон рогож, один вагон мануфактуры.

Погружено в пароход «Социальная Революция» 27 бочек из-под бензина и около 50 бочек из-под цемента.

Перенесено на берег к пристани ободьев для колес 600 штук.

Командир-военком уч. кавдивизиона ЗОРЕВ.

НОВЫЕ КНИГИ

Против гастевщины в литературе!

Н. Вигилянский. «Город завтрашнего дня». Очерки. Госиздат. 1930 г. 70 стр. Цена 40 коп.

Есть интересная книга очерков Кушнера «103 дня на Западе», недавно вышедшая вторым изданием. Это не обычные верхоглядские заметки, а крайне нужное описание технических достижений — нужное, ибо мы осуществляем лозунг «догнать и перегнать». Но в этой ценной книге есть органический порок: **техника изолирована от человека**, она сама себе довлеет. Человек — в стороне, о нем между прочим в то время, когда нужно было глубоко показать, результатом каких общественных отношений явилась описанная Кушнером техника. Есть определенная опасность, что машинизация породит фордовско-гастевские настроения и идейки о первенстве машины, о том, что человек — придаток к машине. Книга тов. Кушнера в значительной степени отражает подобные настроения. Но есть брошюра, в которой ошибка Кушнера развита и углублена, почти доведена до логического конца. Интересно, что же получилось?

Мы говорим о «Городе завтрашнего дня», Вигилянский рассказывает о вещах хороших и нужных, о достижениях науки, техники, культуры. По новому поставленная канцелярия, конец собиранию бумажного хлама и пыли — прекрасно! Магазин нового типа, фабрика-кухня, зимняя купальня — очень хорошо! Электрический поезд, самолет — все это чудесно. Но ведь это еще не все. Ведь за границей кухонная техника шагает дальше, чем у нас, путешествия на самолетах больше распространены, спортсмены зимой чаще, чем мы пользуются купальнями. Дело не только в технике—**дело прежде всего в том, кому она служит.** Ведь целеустремленность, направленность техники определяет ее развитие. Этот кардинальнейший вопрос Н. Вигилянским никак не освещен и не разрешен.

Вот очерк «Без папы и без мамы»—об институте охраны материнства и младенчества. Вигилянскому бросилось в глаза, что окна не закрываются и воздух в комнате свеж, что ребят окачивают холодной водой. Но все это может быть и в хорошем заграничном приюте. А вот то, что у нас подрастающее поколение с тех пор, как оно начинает ходить, воспитывается **в духе коллективизма**—это прошло мимо внимания Вигилянского.

Механизированная канцелярия для нас интересна прежде всего потому, что она намного лучше обслуживает интересы трудящихся. Для нас это **главное**, а для автора—пустяк, нестоящий упоминания—его интересует техника. Автор восхищен зимней купальней :она отвлекает от пива и заставляет носить чистое белье. Но ведь главное в том, что **укрепляется здоровье строителей социализма.** Выходит, что бассейн для плаванья — дело вовсе не такое беспартийное, как кажется Вигилянскому. Это же можно сказать и о телефонной станции ,бюро обслуживания, электро-поезде и многих других вещах, которые описаны в книге «Город завтрашнего дня».

А ведь тема у автора интереснейшая. Он хочет «сложить, составить, смонтировать силуэт города завтрашнего дня из тех элементов, которые найдены то там, то здесь—в современной Москве и в современном Ленинграде». Все дело в том, что новое в науке, технике, культуре, растет в конце-концов **для человека.** Общественные, человеческие потребности и интересы определяют рост нового у нас. Вот эта связь, эта закономерность у Вигилянского нащупывается крайне слабо. Очерк о Ленинградском дворце культуры сугубо беспартиен. Описывается, что люди, приходящие в дворец, отвыкают бросать окурки на пол, хулиганить, пить—но нет ни слова о том, **как культурный рост связан с участием в социалистической стройке.** Подход культурнический, делячески, обесценивает книгу. Нет растущего в социализм человека! Не показано, что техника, культура с этим человеком связаны. А из этого следует, что **социалистический характер наших достижений смазывается, сходит на-нет!** Нужная и важная тема пропадает.

Книга Вигилянского показательна и поучительна. Она еще раз подчеркивает, насколько нужен диалектический, глубокий показ действительности. В «Городе завтрашнего дня» нет этого показа — **нет и агитации за завтрашний день, нет призыва к перестройке того, что есть сегодня.** Книга Вигилянского учит, как не надо из-за машины забывать человека, она напоминает, что опасность делячества — серьезная, вполне реальная опасность в литературе.

Б. РЮРИКОВ.

ВЫПИШИ на НОЯБРЬ газету

Условия подписки:

НА 1 мес. — р. 50 к.
3 мес. — 1 р. 50 „
6 мес. — 3 р. — „

Подписка принимается

во всех почтовых отделениях, в экспедиции „Ниж. Коммуны", у всех ячейковых уполномоченных по печати.

ВИНОГРАД

Бережно уложив в корзину спелые кисти винограда «Дамские пальцы», сормовский комсомолец А—в вынул блок-нот и написал:

«Гурзуф. 14/VIII. Привет всем. Отдыхаю великолепно. Здесь море и волны, шум вод и ветра, горячее солнце и синее небо, черные обласканные зноем люди и много, много винограда.

Ешьте виноград и воображайте горы, лощины, море. Это и будет нечто похожее на Крым.

Будьте живы **А—в».**

Положив записку сверх винограда, А—в обтянул корзину мешком, написал адрес и улыбаясь радостным мыслям о том, как друзья будут поражены его скромной посылкой, зашагал на почту.

На почте не было никого. Почтовый работник всю процедуру с отправкой посылки оформил в несколько минут.

— Вот, это да! Вот это четкость работы,—мысленно похвалил разворотливого почтовика А—в.—Это тебе никакой-нибудь союз-репа, где до моркозкина заговенья нужную справку не получишь. На этих положиться можно...

Выкупавшись и пошеколадив на пляже тело, А—в снова вернулся на почту.

— Запасусь крымскими видами и,—А—в засмеялся,—кстати взгляну на посылку.

Посылки на том месте, куда ее клал почтовик, не было.

— Уже отправили,—решил А—в,—Вот это работают!

Настроение поднялось еще выше. Появилось желание сделать, что-то необычайное. Но что? Не зная что сделать, но чувствуя в этом необходимость, А—в на обороте первой только, что приобретенной открытки написал:

«Еще раз привет. Сегодня забрался в море, глотнул соленой воды и понял, что в Крыму тело будет черное, а кожа просоленая, крепче подметок... **В след за открыткой ждите виноград»...**

Это было **14 августа 1930 г., а 19 августа** А—в выехал и сам.

Видя, как грузят багаж в отходящий с ним поезд, А—в вспомнил о винограде, улыбнулся и подумал:

— Ребята наверное уже «разыграли» его...

И виноград действительно разыграли... только не ребята...

Приехав в Сормово А—в узнал, что виноград где-то еще «дозревает», не приходил.

Не пришел он и на другой день, после его приезда, и на третий и на четвертый. Не пришел и через неделю.

Друзья острили:

— Ты адрес не перепутал ли? Не на Настин ли адрес выслал?..

А сормовские почтовики на все запросы А—ва лаконически отвечали:

— Нет. Не приходил. Вообще напрасно беспокоитесь, раз послали — придет. Будьте уж в этом уверены. Когда придет известим.

Почтовики были правы—виноград все-таки пришел. И А—ва они известить не забыли. Известили... **3 сентября!**

Посылка по форме пришла без изменений. Но в ее содержании прежними остались только виноградные зернышки. Вместо же «Дамских пальчиков», неведомо, где скитавшись **две с половиной недели, на дне корзины пришло немного бурой слизлой жижи...**

Мы не стали бы рассказывать истории с виноградом, если бы это был единственный случай, если бы почта с легкостью свойственной только фокусникам не превращала в жижу и другие достаточно упругие и твердые посылки, корреспонденции и газеты

С газетами почта особенно не милосердна.

Общеизвестно, что газета бывает «вкусной», приятной для чтения и действующей только тогда, когда приходит к адресату свежей, без опоздания.

Опоздай газета на день, она уже уподобляются сухарю, опоздай на дна—она заплесневелая корка, тупой гвоздь, зернышко от виноградины, а не ягода.

Нашу «Ленинскую Смену» почта доставляет сплошь и рядом с быстротой подобной передвижению винограда.

На черепашью доставку беспрерывно жалуется учбаза Автостроя, мызинцы, жалуются ижевцы. Последние через руководителя юнкор-бригады Бивальда сообщают в письме на имя редакции:

— С доставкой газеты попрежнему безобразно. Получаем с большим опозданием. Многие номера не получаем совсем. **За сентябрь я получил всего 2 номера...**

Виноград приходит «испорченным».

Вместо ягод из семейства виноградных, приходят зернышки.

Мы спрашиваем вас, комсомольцы почты, будет ли этому конец?

И неужели вы голосуете за презрение винограда в жижу, в неподдающийся перевариванию желудка зернышки?

А. ГРОШ.

ИЗВЕЩЕНИЕ

18 октября, в 6 час. вечера, Свердловский райком ВЛКСМ созывает совещание секретарей производственных ячеек и коллективов с вопросом о подготовке к IV районной конференции.

Явка обязательна.

Отв. редактор П. АГЕЕВ.
Издатель — из-во «Нижегородская Коммуна».

Крайлит № 541 НИЖПОЛИГРАФ, Варварка, 32