Цена 3 коп.

Ленинская СМЕНА

28 НОЯБРЯ 1930 г. № 275 (430)

Адрес редакции: Кремль, Дворец Свободы, комн. 28—29.

Условия подписки: на 1 мес 90 к., 3 мес.—1 р. 50 к., 6 м.—3 рубля

ЕЖЕДНЕВНАЯ ГАЗЕТА НИЖЕГОРОДСКОГО КРАЕВОГО КОМИТЕТА ВЛКСМ ‖ ГОД ИЗДАНИЯ 2

Телеграмма секретаря ЦК ВЛКСМ муромцам

Не имея возможности присутствовать лично, приветствую слет организации паровозо-ремонтного завода, посвященный IX с'езду комсомола. Центральный Комитет комсомола надеется, что комсомольцы паровозо-ремонтного завода будут в первых рядах в деле ликвидации прорыва на транспорте, усилив работу по ремонту паровозов.

Выпускаемый вами паровоз имени IX с'езда должен быть началом более повышенных темпов производственной работы комсомола паровозо-ремонтного завода. Уверен, что комсомольцы паровозо-ремонтного завода будут в первых рядах строителей социализма, решительно борясь за генеральную линию партии.

Секретарь Центрального Комитета
КОСАРЕВ.

РЕШИТЕЛЬНЫЙ БОЙ ОБ'ЕКТИВНЫМ ПОСОБНИКАМ ЗАГОВОРЩИКОВ

Мы накануне третьего, решающего года пятилетки.

Пятилетка—знамя социалистического наступления по всему фронту внутри СССР, вне СССР—знамя борьбы всех трудящихся за диктатуру пролетариата по примеру русского рабочего класса. Недаром и устремлены сейчас ненавистные взгляды врагов пролетарской революции на то, чтобы во что бы то ни стало сорвать пятилетний план социалистического строительства, приостановить социалистическое наступление, спасти корни капитализма в СССР, разгромить всепобеждающую пролетарскую революцию.

Вредительство контрреволюционеров-заговорщиков, представших перед пролетарским судом, наглядно показывает, что нити заговора против пролетарской диктатуры тянутся из недр капиталистического мира, из стана империалистов, из лагеря эмигрировавшей за границу буржуазии и помещиков бывшей России. Они, бывшие и настоящие властители капиталистического строя, лишаются последней мощной опоры в Советской стране—капиталистических корней, которые мы большевистскими темпами строительства выкорчевываем.

Они, пережидая кризис капиталистического хозяйства и рост международного революционного движения, хотят выйти из тупика разложения, дорогою войны против СССР.

Нити попыток атаковать, разгромить СССР тянутся дальше. Опиравшиеся на кулацкие силы, на агентуру капитализма внутри страны, контрреволюционные заговорщики имели в виду в качестве опоры, программу и подрывную антипартийную работу правых и «левых» оппортунистов внутри ВКП(б).

Теперь каждому социалистическому строителю, каждому пролетарию ясно, на кого работают право-«левые» оппортунисты и примиренцы к уклонам от генеральной линии ВКП(б). Теперь каждому ясно, что уклонисты есть об'ективные пособники контрреволюционным заговорщикам. Теперь каждый партиец, комсомолец особенно верно должен стоять на страже генеральной линии партии.

Сопротивление классового врага растет. В общей связи с этим находится и оживление право-«левых» вылазок, имеющих новую форму борьбы против партии, форму двурушничества и беспринципного блокирования в борьбе против ленинского руководства большевистской партии. При этом, в качестве программы «блока», берется программа правых, в качестве мер борьбы—«левые» фразы о бюрократизме в партии, в возглавлении творческой инициативы рабочего класса и т. д.

Правые и левые оппортунисты пытаются играть на наших трудностях. Но нам знакомы эти приемы. Разве не на использование затруднений по линии снабжения и финансового положения, предлагавшимися в оценке классового врага на осенние месяцы, ставили ставку заговорщики—контрреволюционеры, теперь, разоблаченные и притиснутые к стене. Однако, наши трудности, есть трудности нашего роста. Они есть трудности классовой борьбы. Они, в то же время, преодолимы!

Классовые трудности сплачивают на борьбу под знаменем ВКП(б), под лозунгами социалистической пятилетки все революционные силы страны.

Но классовые трудности давят на малоустойчивые, в классовом отношении, элементы. Они не гарантируют от оппортунистического разложения там, где не обеспечена решительная борьба за генеральную линию ВКП(б). Характерным фактом в этом отношении являются правооппортунистические вылазки в коллективе ВЛКСМ Нижегородского рабфака и механико-строительного института, о которых сегодня сообщает газета.

В этом коллективе правооппортунистические вылазки за последнее время вылились в новую форму, в форму двурушничества. Так у комсомольца Деньгина одно мнение—за партию—для собраний, так сказать «официальное», другое—против партии—для близких друзей «своего круга».

За последнее время мы имеем ряд фактов проявления оппортунистических вылазок в стенах наших учебных заведений. Вот почему мы должны усилить на этом участке партийную бдительность, извлечь уроки для всех ячеек ВЛКСМ и, в первую очередь, вузовских.

Об'ективным пособникам контрреволюционным заговорщикам—право-«левым» оппортунистам мы должны дать решительный бой на всех участках. Правый оппортунизм—главная опасность для партии в данный момент. Сюда—главный огонь борьбы за генеральную партийную линию.

РАЗОБЛАЧАЮТСЯ ЗАМЫСЛЫ ВРАГОВ

Поджоги, клевета, взрывы, „плановое вредительство“ — вот новые пути, по которым пошла контрреволюция против СССР

Под гневным напором пролетарской диктатуры вредители—контрреволюционеры признают свои преступления перед пролетариатом

ГОСПОДИН ПУАНКАРЭ ВЫДАН С ГОЛОВОЙ ЕГО ЖЕ АГЕНТАМИ

Утреннее заседание 26 ноября

В утреннем заседании специального присутствия Верховного суда 26 ноября подсудимый проф. Рамзин продолжал давать свои показания.

Свидание в Париже и в Лондоне

После официального совещания в Торгпроме, на котором Рамзин и Денисов сделали свои информационные доклады, один—о положении в СССР, другой—о планах интервентов, в одном из ресторанов на Больших Бульварах в Париже состоялось интимное собеседование. На этом собеседовании присутствовали Денисов, Нобель, Гукасов, Мещерский, Третьяков и Рамзин. Лидеры Торгпрома заверили Рамзина, что можно не сомневаться в успехе интервенции, так как на этот раз она подготовлена более основательно и уже не будут повторены ошибки прежних интервенций. Рамзин узнал также, что решено поставить на широкую ногу военное и продовольственное снабжение интервенционистских армий и использовать врангелевские силы.

В общих чертах был обрисован и план нападения на СССР. Намечался комбинированный двойной удар на Москву и Ленинград, при энергичной поддержке военного флота.

Душа интервенции — Франция

Эту информацию о планах французских и английских империалистов Рамзин дополняет.

С усилением денежной помощи со стороны французского военного ведомства возросли требования французского генерального штаба к «промпартии». Он стал настойчиво требовать создания военной организации, проведения диверсионной работы и передачи разведочных сведений. Совершенно ясно стало, что «промпартия» превратилась в разведочную агентуру французского генштаба.

В это время совершенно отчетливо определилось, что в интервенции примут участие Польша и Румыния.

Сроки менялись

Останавливаясь на сроках интервенции, Рамзин подчеркивает, что они менялись. Вначале предполагалось осуществить ее в 1928 г., затем было решено перенести интервенцию на 1930 год. В пользу того, чтобы осуществить интервенционалистский замысел в 1930 г., приводился ряд мотивов. Дело в том, что 1930 год—второй год пятилетки—должен был явиться наиболее тяжелым для народн. хозяйства СССР. В этом году еще не могли быть закончены строящиеся гиганты, требовались большие затраты, и в то же время нельзя еще было рассчитывать на получение экономического эффекта от этих вложений, так как в эксплоатацию строящиеся предприятия должны были вступить только в следующих годах. Перед «промпартией» поставлена была задача—значительно обострить хозяйственные затруднения и довести страну до катастрофы. Это должно было подорвать ее обороноспособность. Большие надежды «промпартия» возлагала на свою союзницу ТКП («трудовую крестьянскую партию»).

Затем срок интервенции был перенесен на 1931 г., с сохранением в основном того же плана, что и в 1930 г.

Особенностью плана интервенции 1931 г. была организация экономических затруднений, в том числе и путем создания топливного кризиса, разрывом сообщений между Донбассом и Москвой. Последнее считали необходимым выполнить путем диверсионных операций. Вместе с тем, в план интервенции 1931 г. входила предварительная организация экономической блокады.

Мечты о разделе СССР

Вдохновители и организаторы интервенции рассчитывали на большую добычу в результате ее успеха.

Большие аппетиты были в особенности у Польши. Об этом Рамзин уже говорил. Возвращаясь к этому вопросу, он, между прочим, указывает на то, что группа, возглавляемая Детердингом, добивалась получения кавказских нефтяных месторождений, а французские империалисты предполагали впоследствии получить концессии на эти месторождения. Интервенты рассчитывали также на отторжение Украины и Грузии.

Итоги

Подводя итоги деятельности «промпартии», Рамзин признает, что эта работа была направлена к свержению советской власти при помощи интервенции в союзе с французскими правящими кругами и белоэмигрантами и являлась изменой стране. В случае интервенции, вся страна должна была бы подвергнуться ужасам войны и принести свои жизненные интересы в жертву организаторам и участникам интервенции. Преступная работа «промпартии» по внутренней подготовке интервенции путем создания и углубления кризиса в области промышленности и транспорта, а также совместная работа «промпартии» с «ТКП» по созданию кризиса в сельском хозяйстве, в области финансов и продовольствия значительно усилила временные кон'юнктурные экономические затруднения и нанесла ущерб народному хозяйству. «Промпартия» стремилась к свержению совласти и к созданию буржуазного государства. Этим самым она стала на сторону активных врагов социализма и диктатуры пролетариата. Она стала орудием в руках французских правящих кругов и белоэмигрантов.

Показания Ларичева

МОСКВА, 26. После Рамзина в утреннем заседании 26 ноября дает показания подсудимый Ларичев. Ларичев полностью признает себя виновным. Он заявляет, что став на путь полного раскаяния, хочет перед советской властью и всей советской общественностью полностью вскрыть все, что ему известно о преступной деятельности промышленной партии.

Ларичев говорит, что инженерство встретило враждебно Октябрьскую революцию, т. к. оно самым тесным образом было связано с капиталистическими кругами.

Начало нэпа в этих кругах возродило надежды за осуществление идеала капиталистического строя. Капиталистическая интеллигенция надеялась на перерождение советской власти. Допущение частного капитала в некоторых частях промышленности и торговый оборот, по мнению этого слоя интеллигенции должно было повлечь за собой восстановление частной промышленности и в более широком размере.

Кроме этого, решение правительства о привлечении концессионного капитала, по мнению этих же слоев, создавало также возможность для мирной интервенции, ибо существование концессии рядом с государственной промышленностью должно было выявить преимущество капиталистического хозяйства перед советскими методами управления и организации промышленности.

Начали вредить

В начале вредительство было направлено на то, чтобы доказать, что своими силами восстановить хозяйство советское правительство не в состоянии. Началом этой вредительской деятельности в различных отраслях промышленности у верхушечной части инженерства и появляется мысль относительно об'единения этой работы в одном центре. В результате этого и возник, так называемый инженерно-технический центр.

Доверием сов. власти к специалистам воспользовалась верхушечная часть инженерства и поставила свою вредительскую работу на более широкую ногу.

Дальше Ларичев рассказывает о том, как складывалась организация вредительства и, как постепенно отдельные вредительские организации об'единялись в инженерно-технический центр. Ларичев говорит о путях, какими промпартия предполагала притти к власти. **Рассчитывать при внутреннем перевороте на сочувствие масс не только рабочего класса, но даже широких крестьянских масс было нельзя. Поэтому делалась ставка на интервенцию, которая должна была положить начало контрреволюционному перевороту.**

На этом дневное заседание закрылось. На вечернем заседании Верховного Суда 26 ноября продолжал об'яснение Ларичев.

Промышленная партия опиралась на контрреволюционно-настроенные элементы инженерства. Среди них «промышленная партия» и вербовала своих единомышленников. При этом, ЦК «промпартии» убедился, что далеко не все специалисты были на стороне контрреволюции и, что его опорой может быть только верхушечная часть специалистов.

Затем Ларичев показывает, как были установлены связи с иностранными кругами и, как велась подготовка к интервенции. Эти части показания Ларичева почти не отличаются от показаний Рамзина.

В этом отношении характерно, что Денисов обратил наше внимание на то, что в данный момент необходимо сосредоточить все силы на вредительской деятельности по металлу, как самым уязвимом месте с точки зрения обороноспособности страны и достижения этим путем общей цели, т. е. создание кризиса.

Свои об'яснения Ларичев заканчивает полным признанием своей вины в своих преступлениях.

Затем суд заслушивает об'яснение подсудимого Калинникова.

Как и Ларичев подсудимый Калинников начинает свои об'яснения с того, как инженерно-техническая интеллигенция относилась к советской власти в начале революции и какие причины заставили ее встать на путь вредительства. Он подробно останавливается на той работе, которую он выполнял.

Калинников говорит о том, что когда начались усиленные работы Госплана по составлению пятилетнего плана, он получил от инженерного центра задания проводить вредительскую работу в промышленной секции Госплана.

Переходя к деятельности ЦК «промпартии» Калинников повторяет в основном то же, что сказали в своих об'яснениях Рамзин и Ларичев.

В заключение Калинников говорит: «Я считаю своим долгом с этой высокой трибуны обратиться с предупреждением ко всем инженерам. Мои ошибки и преступления являются типичным для многих и многих наших инженеров. Они так же, как и я должны осознать весь ужас своего положения.

Недостаточно отказаться от аполитичности, которая, как видите, привела нас к контрреволюционной деятельности, и следствием которой могло бы быть закабаление нашей страны, как колонии империализма. Я призываю вас инженеры, без колебаний отдать труды честным работникам советской власти».

На этом Калинников свои об'яснения кончает.

Об'яснения дает подсудимый Чарновский.

В 23 часа заседание суда закрывается. Об'яснения Чарновского переносятся на утреннее заседание 27 ноября в 11 часов утра.

КРЕПИМ ОБОРОНУ!

СЕМЕНОВ. 27. (По телефону от наш. корр.).

В ответ на вредительство «промпартии», **городское партийно-комсомольское собрание вносит 250 рублей в фонд обороны.** САХАРОВ.

Комсомольцы школы им. / МЮД'а приветствуют работу ОГПУ. Комсомольцы обязуются еще зорче следить за коммунистическим воспитанием в школе. А. Е.

МЫ ЗДЕСЬ, МЫ НА СТРАЖЕ!

Проходящий процесс по делу «промпартии» привлекает к себе внимание не только всего пролетариата Советского Союза, но и пролетариата всего мира.

Чем это об'яснить?

На VIII с'езде партии Ленин говорил, что «мы живем не только в государстве, но и в системе государств, и существование советской республики рядом с капиталистическими государствами продолжительное время немыслимо. В конце концов, либо одно, либо другое победит. А пока это наступит, ряд самых ужасных столкновений между советской республикой и буржуазными государствами неизбежен».

Вскрытая организация заговорщиков представляет собой одно из звеньев в цепи «ужасных столкновений между советской республикой и буржуазными государствами».

«Промышленная партия»—эта прямая агентура мирового капитала, поставила своей основной задачей свергнуть советскую власть и организовать буржуазное государство.

Реакционное инженерство, верное бежавшим капиталистам, деятельно готовило почву для начала интервенции. Профессор Рамзин, профессор Ларичев, ездили в Париж и Лондон для переговоров с Торгпромом по поводу сроков начала интервенции.

Как заявляет на суде сам профессор Рамзин, вскоре стало ясно, **«что «промпартия» превратилась в разведочную агентуру французского генштаба».** Профессор Рамзин делал отчет в Париже о состоянии хозяйства СССР, по требованию генерала Жуанвиля, доставлялись секретные сведения о состоянии Красной армии.

Все было приготовлено.

Деятели ЦК «промпартии» установили способ возвращения капиталистам их предприятий. Был намечен созыв парламента по **столыпинскому** принципу: сначала **успокоение**, затем реформы и после этого на основе **военной диктатуры** должно было быть **обеспечено в парламенте верховодство крупной буржуазии.**

Намечены были уже министры. Был готов план военных операций.

Пуанкарэ **торопил** ЦК «промпартии». **Пуанкарэ—эта кровавая собака войны**—уже осязал, как отходят жирные куски территории СССР во владения Франции. Пуанкарэ дал «жесткое и определенное требование—вести усиленную подготовку к интервенции внутри страны, **усилить вредительство, усилить внутренний кризис, главным образом к моменту интервенции... сорвать пятилетку для дискредитации советской власти...».** Это говорит **агент Пуанкарэ—профессор Рамзин.** Это говорит наш классовый враг, припертый к стене железной рукой пролетарской диктатуры.

И после этих разоблачений Пуанкарэ позволяет себе неслыханную наглость,—писать в черносотенную английскую газету «Дейли-Телеграф»:

«Дорогой мосье! Крыленко, прокурор Советской республики—автор или жертва мистификации. Я никогда не подготовлял нападения на Советский Союз и ничего не знаю о подобных приготовлениях во Франции».

Перед лицом всего мира лжет Пуанкарэ. Не так давно не кто иной, как Раймонд Пуанкарэ писал в «Эксельсиора», что «уже... там нашлись достаточно дальновидные люди, чтобы руководить теми, которые охвачены безумием...».

«Безумцы»—это «фанатики» коммунисты. «Дальновидные люди», руководители—это господа Рамзины, Ларичевы и др.

Мы знаем во что вылилось это «руководство». Контрреволюционные профессора, инженеры, которым доверял пролетариат крупнейшие посты нашего хозяйства, занимались проведением в жизнь «планового вредительства», стремились изуродовать наш пятилетний план.

Все происки врагов разоблачены.

В свете этого разоблачения, необычайно ярко встает гнусная, предательская роль разноперых уклонистов от генеральной линии партии, двурушников.

Мы видим, как **срастаются** идеи **оппортунистов с устремлениями членов ЦК промпартии.**

Враг разоблачен.

Все планы интервенции нам известны. **Но собака Пуанкарэ, безусловно, не откажется от своих посягательств на нашу нефть, на наш хлеб, на наш уголь, на нашу пролетарскую независимость.**

Перед угрозой новой мировой бойни **краснознаменный комсомол, успешно борющийся с правым уклоном, являющимся главной опасностью и «левым» уклоном, примиренчеством к ним, еще упорнее будет вести борьбу за генеральную линию партии, работать в ударных бригадах, на соц. стройке деревни, еще крепче будет держать винтовку.**

Пусть знают господа **империалисты, что если они сеют искры войны, то они пожнут бурю пролетарских революций.**

Активным участием в перевыборах советов, активным участием в проведении мобилизации внутренних ресурсов в «фонд ответа вредителям и интервентам», укреплением обороноспособности страны ответим мы на происки империалистов.

Упорным трудом, упорной учебой усилим нашу мощь. Перевыполнением промфинплана, выполнением пятилетки в 4 года ответим на стремления внешней и внутренней контрреволюции «сорвать пятилетний план для дискредитации советской власти».

Комсомольцы Сормова, Канавина, Автозавода, Богородска, Балахны, Выксы, Павлова, комсомольцы всего края—перед лицом нависшей угрозы войны будем еще энергичнее работать на колхозных полях, за станками, еще выше поднимем большевистскую бдительность!

Не позволим врагу пытаться «руководить» нами. Создадим свои, пролетарские кадры, которые обеспечат дальнейший ход нашего развития.

Ликвидируем окончательно неграмотность, поднимем свою культуру, будем биться за каждого честного советского специалиста.

Комсомол выражает свой гнев, свое крайнее возмущение. Мы требуем высшей меры наказания. Сотни телеграмм, писем от комсомолии всего края летят в редакцию. Они требуют:

— врагам смерть!

Они рапортуют:

— Мы здесь, мы на страже!

Е. РЕЙ.

За беспощадную борьбу на два фронта против примиренчества

„Красный Сормович“ допустил грубые политические ошибки

ИЗ РЕШЕНИЯ БЮРО СОРМОВСКОГО РК ВКП(б) ОТ 26 НОЯБРЯ 1930 Г.

Сормовская парторганизация под руководством райкома вела и ведет решительную борьбу за генеральную линию партии, против правого оппортунизма, главной опасности в настоящий момент, против «левацко»-троцкистских уклонов и примиренчества к ним.

Сормовская парторганизация, борясь за большевистское выполнение промфинплана особого квартала, за подготовку к 3-му году пятилетки, ведет решительную борьбу с конкретными проявлениями оппортунизма в своих рядах (дело Барышева—госбанк, хоз. и партруководство болтового цеха Беляева—Судоверфь и др.).

Бюро райкома констатирует, что газета «Красный Сормович» в течение октября и ноября месяцев не развернула решительной борьбы за генеральную линию партии, борьбы на два фронта, борьбы с правой опасностью, как с главной в настоящий момент, борьбы с «левацко»-троцкистским уклоном и примиренчеством к ним, не вскрывала двурушнической тактики правых после XVI с'езда партии, не вскрывала предательской работы блока Сырцова-Ломинадзе, не освещала на своих страницах кондратьевщины и ее идеологической связи с правым уклоном, не использовала вскрытые в районе правые дела для усиления борьбы за генеральную линию партии и тем самым не способствовала мобилизации рабочих масс в борьбе за промфинплан.

1. Считая, что руководство газеты в лице редактора тов. Смирнова проявило примиренческое отношение к оппортунизму, бюро райкома постановляет **об'явить тов. Смирнову строгий выговор и снять с должности редактора газеты.**

2. Бюро райкома, отмечая грубую политическую ошибку редактора газеты т. Смирнова, считает необходимым в настоящих условиях, особенно трудных для Сормовской организации в связи с невыполнением в октябре и ноябре промфинплана особого квартала, еще сильнее развернуть борьбу в рядах парторганизации на два фронта, особенно с правым уклоном, как главной опасностью.

Под знаком сплочения вокруг ленинской партии

Сокрушительный удар по правым и „левым“ оппортунистам-двурушникам

ТАК ОТВЕЧАЕТ КОМСОМОЛИЯ НА ВЫЛАЗКИ ОППОРТУНИСТОВ

Дзержинская конференция КСМ

Конференция заслушала доклад т. Полякова о работе районного комитета ВЛКСМ. Основное внимание за период от 8 до 9 конференц. райкомом было уделено усилению роли комсомола в выполнении основных хозяйственно-политических и культурных задач; мобилизации молодежи на борьбу за промфинпланы, за «Пятилетку—в четыре года»; развитие соцсоревнования и ударничества; борьба с оппортунистическими настроениями в комсомольских рядах.

Организация давала должный отпор оппортунистическим настроениям и вылазкам; смена оппортунистического руководства на ЧХК; осуждение выступления против соцсоревнования отдельных комсомольцев в ячейке химтехникума и завода № 80; исключение из комсомола секретаря строительной ячейки города за дезертирство с трудового фронта в момент ликвидации прорыва и т. д.

В борьбе с уклонами от генеральной линии партии комсомол закалил ряды союза, повысил классовое сознание молодежи и сплотился вокруг ленинской партии.

Обращение ЦК ВКП(б) влило сотни рабочей молодежи в ударные бригады. 1695 комсомольцев стало ударниками, 1120 комсомольцев закрепились на производстве до конца пятилетки, 2010 чел. подписалось на заем «Пятилетка—в четыре года». Комсомол создал молодежные смены, цеха, бригады-коммуны, показавшие яркие образцы трудового героизма. Комсомольская бригада одной из мастерской завода № 80 добилась повышения выработки с 155 до 240 единиц, улучшила качество, снизила расценки на 10 проц.

Благодаря работе комсомольских сквозных бригад вторая очередь строительства ЧХК была пущена в срок и т. д. На предприят. созданы комсомольские группы в помощь директору, рационализаторские ядра. На заводе № 80 комсомольцы собрали много ценных предложений рабочих по рационализации производства.

Организованы бригады по выявлению и мобилизации внутренних ресурсов. Особенно много выявлено материала на строительстве города. Ячейка суперцеха ЧХК организовала через «Комсомольскую Правду» производственную перекличку с ячейкой Егорьевских фосфоритных рудников. Райком сумел мобилизовать комсомольскую массу на борьбу с ликвидацией пробки в Дзержинском порту по выгрузке химического камня, фосфорита и овощей.

Проведен ряд субботников в Доскинском колхозе и на внутризаводском транспорте. Проведено 36 субботников с охватом 5430 человек.

Несмотря на ряд успехов в выполнении программы второго года пятилетки, в октябре и ноябре имеются новые прорывы. Комсомольцы не все еще охвачены ударничеством, они слабо участвуют в работе производственных комиссий и совещаний. Далеко не возглавили борьбу за промфинплан сегодняшнего дня.

В работе деревенских ячеек есть успехи. Новишкинская ячейка организовала на колхозных полях свой комсомольский показательный участок, другая ячейка отсортировала бедноте 8 тонн зерна и купила молотилку. Производственные ячейки также приняли горячее участие в посевной кампании, посылая в колхозы бригады ремонтников и т. д.

Но все же райком слабо руководил работой деревенских ячеек, что сказалось в недостаточном проведении колхозно-производственного похода и силосования кормов. Работа комсомола в профсоюзах и общественных организациях является слабым участком. Плохо работает и «легкая кавалерия».

По вопросу подготовки кадров ячейки занимались посылкой и отбором молодежи в ФЗУ, рабфаки и техникумы. На ЧХК и завод № 80 по инициативе комсомола созданы курсы по подготовке в учебные заведения. По инициативе райкома открыт санаторий подростков в Горбатове.

500 комсомольцев - культармейцев участвуют в культэстафете. Учтены все неграмотные и малограмотные. Созданы фонды для беднейших учащихся. Организован ряд субботников в пользу всеобуча. Нужно отметить, что теоретической учебе уделялось мало внимания. Нет учебников и программ. В сети политшкол учатся 830 комсомольцев и 300 человек беспартийной молодежи. Это недостаточно.

Пионерская организация бурно росла. 2510 детей рабочих вступило в ее ряды. Пионер-отряды приспособили свою работу к текущим задачам партии и комсомола по соцстроительству. Решетихинские пионеры участвовали в производственном. Добились закрепления за фабрикой 75 рабочих, собрали 40 предложений по рационализации. Работали в цехах по пуску новых станков. Пионеры завода № 80 шефствуют над черными и красными досками и обслуживают фабрику-кухню. Большую работу проделала пионерия в посевную кампанию в деревне. Участвовали в сортировке и протравливании семян и т. д. Комсомольские ячейки плохо заботятся о воспитании своей смены, не помогают в работе вожатым, прикрепленные не работают.

Организация росла главным образом за счет пролетарской молодежи. В этом году принято 757 человек, в связи с райконференцией подано 400 заявлений. Исключено 17 человек, как классово-чуждых, оторвавшихся от комсомола. Всего сейчас в Дзержинской организации 2119 человек, из них партядра 307 человек. К конференции организация пришла под четким большевистским руководством районного комитета партии единой и сплоченной.

По докладу записалось в прениях 62 делегата. Выступило 35 человек. Выступавшие по-большевистски критиковали свою работу и вносили весьма ценные предложения по улучшению работы организации.

Дзержинск.
Химтехникум.

Ан. ШКУЛЕВ.

КОМСОМОЛ СОЗДАЛ ОБРАЗЦОВЫЕ КОЛХОЗЫ.

Малмыжская районная конференция прошла под знаком возросшей активности комсомольской организации. Из 80 делегатов в прениях выступило 58 человек.

Конференция единодушно одобрила политическую линию Краевого комитета. В своих выступлениях делегаты внесли целый ряд практических предложений по работе Крайкома. В частности об улучшении связи с деревенскими организациями, о быстрейшей передаче опыта по колхозно-производственному походу. «Ленинской Смене» необходимо организовать показ лучших колхозных и совхозных ячеек.

Проведена большая работа по коллективизации. Ячейки организовали ряд крупных колхозов: коммуна «Победа», колхозы «Якорь» и «Двигатель», при чем последний об'единяет 800 крестьянских хозяйств.

Ячейки не только организовали колхозы, но и сумели их закрепить. В результате — эти колхозы являются образцовыми во всем районе.

Старое руководство Райкома допустило ряд правооппортунистических ошибок. Не обеспечило вовлечения в КСМ батрацкой молодежи.

— Решительная борьба с правым и «левым» оппортунизмом, борьба за генеральную линию партии, за безоговорочное проведение ее в жизнь,— должно явиться основным содержанием работы комсомольской организации,—заявила в резолюциях конференция.

ГОТОВЯТ ПОДАРОК IX С'ЕЗДУ ВЛКСМ.

Коллектив комсомольцев Запорожского завода сельхоз. машин «Коммунар» постановил собрать и выпустить в подарок IX с'езду комсомола 6 советских комбайнов, Сборка комбайнов производится комсомольцами в сверхурочное время и в выходные дни.

На снимке: группа комсомольцев за сборкой комбайна.

Навстречу новым успехам

Даровская организация комсомола ко II районной конференции пришла со значительными успехами участия комсомола в социалистическом строительстве.

За год организация выросла с 300 комсомольцев до 648 членов. Организовано 16 новых колхозных ячеек.

В день открытия конференции многие ячейки явились с рапортами о своих достижениях. Ячейка колхоза «Искра» в день организовала красный обоз льна. После уборки урожая колхоз вырос на 13 хозяйств.

Силами комсомольцев вовлечено сотни новых колхозников. Комсомольцы активно участв. в подписке на заем, сами подписались на 7122 руб., реализовано среди населения 22.669 руб., организовано красных обозов хлебосдатчиков 130, льносдатчиков—47, силами комсомольцев отремонтировано несколько школ, собрано средств на всеобуч и политехнизацию школ 1050 руб.

Комсомольцы активно боролись за своевременную уборку урожая и осенний сев.

Главный недостаток в работе организации—слабо развернуто соревнование и ударничество. Комсомольцев-ударников и соревнующихся еще единицы.

Борьба за ударную ячейку, за ударного комсомольца конференция поставила основной практической задачей. В борьбе за коллективизацию, за развитие животноводства конференцией выдвинуто переходное знамя.

Конференция потребовала от всей организации усиления борьбы на два фронта. Выступающие делегаты разоблачили право-оппортунистические проявления в работе отдельных комсомольцев.

М. Б.

СРЫВАЙТЕ МАСКИ С ДВУРУШНИКОВ

Никому не позволим свернуть комсомол с ленинского пути

Вылазки оппортуниста-двурушника в Рабфаке

Еще при проработке тезисов к XVI партс'езду на комсомольских собраниях ячейки рабфака и механико-машиностроительного института были оппортунистические вылазки комсомольцев **Щепитова и Зорькина.**

Ячейка по-большевистски разоблачила и осудила все эти выступления. Из этих правооппортунистических вылазок на рабфаке были извлечены уроки для всей Свердловской организации.

Однако, как оказалось, правооппортунистическое проявление в ячейке рабфака не искоренилось. Недавно здесь обнаружился новый метод нападок на линию партии—метод «семейных» разговоров. Особенную активность в этих разговорах проявлял комсомолец Деньгин (выпускник).

При спорах по политическим вопросам он перепевал правооппортунистические «теории», заявляя: что промышленность у нас падает, так как товаров нет, хлопок, пишут, есть, а мануфактуры нет, сведлы, говорят, много, а сахару нет и т. п. По утверждению Деньгина, причиной хозяйственных затруднений является проводимая коллективизация.

Комсомольцы и коммунисты, живущие с ним, поставили вопрос о взглядах Деньгина на группе и на ячейке ВЛКСМ. На группе Деньгин отказался разговаривать. Группа исключила его из рядов КСМ и поставила вопрос перед дирекцией о прибывании его в рабфаке.

На бюро ячейки Деньгин признал, что он «понимает» эти трудности, которые вытекают на трудностей классовой борьбы в стране и что говорил об этом только в «семейной» обстановке.

Бюро ячейки двурушника Деньгина, у которого одни соображения для «семьи», другие для организации, исключило из рядов КСМ.

Второй комсомолец Зайко (тоже выпускник) не отставал от Деньгина. Он заявлял, заем «Пятилетка—в 4 года»—это косвенный налог на рабочих и в то время, как все студенты подписались минимум на месячную стипендию, Зайко подписался в размере всего 10 рублей.

В отношении Зайко группа решила, что его взгляды, как и взгляды Деньгина недостойны звания комсомольца и осудила их, взяв Зайко на политический буксир.

В связи с этими конкретными проявлениями правооппортунистических настроений в организации было созвано собрание коллектива ВЛКСМ с вопросом—борьба на два фронта.

Выступающие в прениях особенно сосредоточили внимание на разоблачении выступлений «доморощенных» двурушников и оппортунистов.

Деньгин заявил на собрании, что он признает свои ошибки, но прямого ответа не на один вопрос не дал.

У Деньгина нашлись «адвокаты». Комсомолец Михайлов выступил с защитой взглядов Деньгина.

На собрании выступил партиец Хапилов. Вел себя вызывающе. У него хватило наглости клеветнически обвинить собрание комсомольцев:

— Вы, все здесь сидящие—заявил он—мыслите так, как Деньгин. Разница только в том, что Деньгин сказал, а вы молчите.

Когда собрание выявило резкое возмущение на клевету Хапилова, он проявил маневр, сказав, что «я так мыслю».

Собрание с негодованием осудило выступление Хапилова и вопрос о его поведении передало на бюро ячейки.

В отношении Деньгина собрание вынесло решение об исключении его из комсомола и одновременно решило поставить вопрос о его пребывании на рабфаке. Против решения собрания голосовали комсомольцы Николаев, Болваненко, Софронова (и др. 6 человек), при этом они привели примиренческие мотивировки, что решение очень строго.

Вопрос о борьбе на два фронта собрание решило перенести для более углубленной проработки на группы и ячейки. Уроки правооппортунистических вылазок на рабфаке должны извлечь все ячейки края, в первую очередь вузовские.

На бюро партячейки при обсуждении вопроса о выступлении Хапилова, он заявил:

— Взгляды Деньгина я не разделяю, а просто хотел попробовать насколько боеспособен комсомол. Когда я шел выступать, то сказал своим ребятам, что меня за это выступление осудят.

Этот мастер «побузить», как он себя называл, много делов творил в заводской организации Дзержинска. Партийная организация исправляла Хапилова самыми разнообразными способами (19-месячный кандидатский стаж, снятие с работы секретаря комсомольской ячейки и т. д.). Все же тов. Хапилов снова проявил партийную невыдержанность, допустил грубую политическую ошибку. Вместо того, чтобы помочь комсомольцам разоблачить правооппортунистические вылазки в ячейке он своим политически-неправильным демагогическим выступлением только затруднял это разоблачение.

Бюро партячейки в корне осудило выступление тов. Хапилова, оценив его как политическое хулиганство, направленное на спровоцирование комсомольского собрания. Бюро постановило: Хапилову дать строгий выговор с предупреждением и снять с руководства партгруппой. За политическую близорукость партгруппе, она до сих пор не обсудила вопрос о выступлении Хапилова, поставлено на вид.

Л. ПОГРЕБНОЙ.

Выгнать из комсомола

Слободской РК ВЛКСМ считает активистом комсомольца Шмелева Николая. Доверяет порой ему ответственную работу. Шмелев не плохо разбирается и в политических вопросах.

Но это только маска.

Два года тому назад Шмелев работал в Упросе, растратил больше 200 рублей. Систематически пьянствовал.

Будучи в детгородке, он принял в комсомол двух сестер—дочерей торговцев. Устроил их на работу.

Шмелев, находясь в производственной ячейке, умышленно не хочет помочь в практической работе комсомольцев.

На-днях в РК ВЛКСМ поступил на него материал от месткома СРП детгородка, он снова растратил профсоюзные средства.

Райкому нужно поскорее избавиться от такого «активиста».

ЖАЛО.

ПИОНЕРЫ В БОРЬБЕ ЗА ПЯТИЛЕТКУ.

Пионерами завода «Красный Путиловец» (Ленинград) проделывается большая работа по выявлению запасов металла-лома. Ими также расклеиваются по всем цехам обращения к рабочим, призывающие экономить металл и бороться с браком.

На снимке: пионеры у выхода из цеха раздают рабочим листовки, призывающие экономить металл и бороться с браком.

ПЕРЕД IX С'ЕЗДОМ ВЛКСМ

НЕСИТЕ РАПОРТЫ УДАРНОЙ РАБОТЫ

МАРШЕМ ПРОИЗВОДСТВЕННЫХ ПОБЕД ВСТРЕЧАЙТЕ IX С'ЕЗД

Крепче нажать на слабые места

Городецкая организация КСМ к II районной и II краевой конференции ведет усиленную подготовку. Организованы 3 новые ячейки, взято обязательство вовлечь в КСМ 200 новых членов. Это задание уже выполнено. Главным образом рост идет за счет рабочей и батрацкой молодежи.

Посланы на работу избачами для укрепления деревенских организаций 6 чел. комсомольцев-производственников. Из городских ячеек мобилизованы 30 комсомольцев в район для работы по картофелезаготовкам и мобилизации средств. В Городце и Василеве устраиваются массовые субботники, в которых участвуют все комсомольцы. В осеннюю уборную кампанию была проведена массовая помощь колхозам.

Комсомольцами заполнены все недостающие места учителей по району. На работу культармейцами выделено 56 человек. Силосование по району выполнено на 75 проц. Подписка на заем «Пятилетка—в 4 года» достигла 14.000 (не имея сведений от 19 ячеек).

По коллективам и кустовым об'единениям проводится отчетная кампания о работе райкома. Ведется борьба с оппортунистическими явлениями в организации. Распущено бюро Васильевского коллектива КСМ за проявленный оппортунизм в работе и бюро Горбатовского коллектива за слабую работу. Исключено несколько комсомольцев за оппортунистические взгляды.

Не все ячейки по-боевому готовятся к крайконференции, некоторые ячейки не борются за рост коллективизации, Митрофановская, Песковская.

Некоторые деревенские ячейки не участвуют в картофелезаготовках и мобилизации средств (Сицкая, Смельковская).

Есть недостаток и в работе бюро райкома. Это формальное отношение к колхозно-производственному походу, слабое руководство над дальними ячейками, в некоторых ячейках члены бюро не бывают ни разу за все лето и осень. На предстоящей райконференции ячейки должны выступить с конкретными показателями участия в хозяйственных вопросах, ликвидировать имеющиеся прорывы в своей работе.

Дезертир социалистической стройки

В бюро комсомольской ячейки НКУ студент комсомольского отделения (быв. секретарь комитета КСМ школы-фабрики) т. Пиндюр Н. М. подал заявление об исключении его из рядов КСМ.

Поводом к выходу из КСМ послужил, якобы, выговор, вынесенный оргбюро ячейки КСМ Пиндюру за нарушение комсомольской дисциплины. Выговор Пиндюр сам считает правильным.

Истинными причинами к выходу из комсомола Пиндюра является паникерство, боязнь трудностей, неверие в силы комсомола и рабочей молодежи.

Пиндюр считает, что комсомольская организация не способна (?) воспитать его в коммунистическом духе.

Бюро комсомольской ячейки, пытавшееся доказать неправоту тов. Пиндюра, пришло к решению об исключении его из рядов комсомола, постановило расценить этот поступок как проявление трусости, дезертирства со стройки социализма.

Этот факт сигнализирует о необходимости еще большей и решительной борьбы с правым уклоном, как главной опасностью, «левыми» загибами и примиренческим отношением к ним.

Он настоятельно требует решительного очищения от всех сомневающихся, неверящих в дело строительства социализма, в дело Ленина.

А. ПРОХОРОВ.

Нужна здоровая встряска

Ячейка ВЛКСМ села Большого-Рыбушкина Красно-Октябрьского района совершенно не ведет работу на селе.

Прилив в колхозы, праздник урожая и коллективизации прошли мимо ячейки. Она даже не обсудила этих вопросов на своем собрании.

В хлебозаготовках ячейка участия не принимает, сельсовету не помогает в выполнении плана хлебозаготовок.

До сих пор не начат поход за всеобуч, за политехнизацию школ. В ответ на предложение бригадиров-комсомольцев Н.-Новгорода устроить в день XIII Октябрьской революции субботник в «помощь школе» все до одного комсомольцы запротестовали, ссылаясь загруженностью в общественной работе. Присутствующий на собрании секретарь местной партячейки поддержал комсомольцев, говоря, что «субботник—это глупость».

Ячейка не помогает имеющемуся в селе колхозу «имени мая». Работы с беднотой и батрачеством не ведется.

Секретарь ячейки избач К. Сибгатуллин, набрав себе нагрузок, ни одной из них не выполняет. Он председатель ячейки МОПР, председ. яч. ОДН, пред. яч. Осоавиахима, кассир колхоза и т. д.

До сего времени ячейка не имеет даже плана работы. Руководство и со стороны Красно-Октябрьского райкома ВЛКСМ заключается лишь в бумажных директивах.

Благодаря слабой работе вместо увеличения роста, ячейка с каждым днем тает. Вместо имеющихся в феврале 49 членов ВЛКСМ, сейчас в ячейке осталось всего 13 человек, а 36 бесследно исчезли.

Ячейка идет к II краевой конференции ВЛКСМ и IX с'езду комсомола с развалом в работе. Райком КСМ Красного Октября должен оказать ячейке комсомола немедленную помощь. Секретарь ячейки Сибгатуллин, не пользуется авторитетом на селе—пьянствует, он должен быть снят.

Бригадир БН. РЖАНОВ.

НАШ РАПОРТ

В период с 1 крайконференции и VIII всесоюзного с'езда Макарьевская райорганизация ВЛКСМ показала себя, как действительно боевая организация, неуклонно борющаяся за единство и чистоту рядов партии и комсомола.

За это время райорганизация в количестве 280 чел. имеет огромнейшие достижения. Комсомольцами распространено займа «Пятилетка—в 4 года» на 14.740 руб. Собрали 50.940 пудов хлеба. Организовано 16 красных обозов. Вырыто 24 силосных ямы. Проведено 700 бесед с крестьянами. Взято шефство над всеобучем.

Проведено несколько налетов на школы, где выявилась полная неподготовка к всеобучу. Мобилизовано на работу ликбеза 16 человек. Организовано 2 колхоза.

Вместе с тем имеется ряд недостатков в работе. Слабо ведется работа с беднотой и батрачеством. Почти отсутствует работа с девушками-колхозницами. Слаб рост за счет батрацко-бедняцкой молодежи.

Макарьевская комсомолия удесятерит силы и быстро, по-большевистски ударит по слабым местам.

П. ПЛЮСНИН.

В подарок IX с'езду комсомола

БОРСКИЙ РАЙКОМ ВЛКСМ В ПОДАРОК IX С'ЕЗДУ КОМСОМОЛА И II КРАЕВОЙ КОМСОМОЛЬСКОЙ КОНФЕРЕНЦИИ ОРГАНИЗОВАЛ МАССОВЫЙ СБОР РАЦИОНАЛИЗАТОРСКИХ ПРЕДЛОЖЕНИЙ (НА СТЕКЛОСТРОЕ, КУСТАРНОЙ ПРОМЫШЛЕННОСТИ и др.).

ЗАКЛЮЧЕН ДОГОВОР НА СОЦ. СОРЕВНОВАНИЕ МЕЖДУ КОМСОМОЛИЕЙ БОРСКОГО РАЙОНА И КРАСНОЙ АРМИЕЙ НА ЛУЧШУЮ ПОДГОТОВКУ К IX С'ЕЗДУ ВЛКСМ.

Б. РЖАНОВ.

Лучший подарок IX—новый прилив в колхозы

ШИРИТСЯ КОЛХОЗНАЯ ВОЛНА

Усилением широкой агитационной и организационной работы множить колонны колхозников

Каждая ячейка—организатор колхоза. Каждый комсомолец—колхозник

Приближается IX с'езд ВЛКСМ.

К IX с'езду наша краевая комсомольская организация приходит с багажом положительного опыта по выполнению очередных хозяйственно-политических кампаний в деревне.

Примеры действительно боевого участия ряда организаций КСМ к уборке урожая, в осеннем севе, хлебозаготовках со всей очевидностью говорят о несомненных успехах проводимого нами колхозно-производственного похода.

Однако, эти успехи ни в коей степени нельзя признать достаточными.

Недостатков в проведении похода еще много.

Здесь мы имеем в виду в первую очередь борьбу деревенского комсомола за рост колхозов.

Со всей категоричностью надо подчеркнуть, что еще далеко не все деревенские ячейки включились в поход за коллективизацию.

Борьба за колхозы не возглавлена комсомолом.

Хуже того, после допущенных весной перегибов некоторые комсомольские ячейки в деревне впали в другую крайность: все надежды возложили на самотек, отошли от активной борьбы за коллективизацию.

Сейчас в крае ширится новая волна прилива в колхозы. Бедняки и середняки—единоличники, убедившись на опыте работы колхозов в преимуществах и выгодах коллективного труда, один за другим вступают в колхозы, создают новые колхозы.

И в то же время комсомольские организации пассивно созерцают этот массовый процесс коллективизации деревни. Они не всегда выступают застрельщиками создания инициативных групп по организации новых колхозов, не развертывают массовую раз'яснительную работу среди единоличников, бедняков и середняков. Далеко не все комсомольцы состоят в колхозах.

Необходимо с этими оппортунистическими настроениями самотека покончить раз и навсегда.

Не время раздумывать. Надо работать. Работать не покладая рук. Напряженно изо-дня в день биться за коллективизацию, организовать трудящиеся массы деревни на беспощадную борьбу с кулаком, за его ликвидацию как класса, на основе сплошной коллективизации.

Вся подготовка к IX с'езду в деревенских организациях КСМ должна проходить под знаком вовлечения новых тысяч и миллионов бедняцко-середняцких хозяйств в колхозы.

К IX СЪЕЗДУ ВЛКСМ—КАЖДАЯ ЯЧЕЙКА—ОРГАНИЗАТОР КОЛХОЗА, КАЖДЫЙ КОМСОМОЛЕЦ—КОЛХОЗНИК—ВОТ ОСНОВНОЙ ЛОЗУНГ, КОТОРОМУ ДОЛЖНА БЫТЬ ПОДЧИНЕНА ВСЯ ПОВСЕДНЕВНАЯ ПРАКТИЧЕСКАЯ РАБОТА ДЕРЕВЕНСКИХ ЯЧЕЕК КОМСОМОЛА.

ЗАМКНУЛИСЬ

Артель «Горная» Малмыжского района упорно не желает вовлекать в свои ряды единоличников.

Правление ссылается на то, что нельзя расширить участок земли. Но это не причина. Причина в том, что

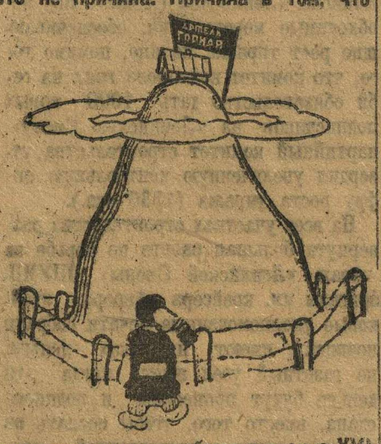

правление артели забыло решение XVI партс'езда, забыло, что «единоличник—завтрашний колхозник», что «к концу пятилетки коллективизация СССР должна быть в основном закончена».

БРИГАДЫ ТЕХНИЧЕСКОГО БУКСИРА.

Для оказания технической помощи совхозам и колхозам по ликвидации прорывов, составлению и проработке их производственных планов и организации их встречных планов, краевое бюро с. х., инженерно-технической секции (ИТС) решило организовать при районных бюро ИТС бригады технического буксира.

Кроме того, в задачу бригады входит: оказание помощи в деле организации соцсоревнования и ударничества, в проработке показателей договоров по соцсоревнованию, учету результатов соцсоревнования, оказанию помощи изобретателям и повышению технических знаний рабочих совхозов и колхозников.

Усилиями партийцев и комсомольцев создан колхоз

Упорная работа партийной и комсомольской ячеек Поташевского лесозавода и коллектива Сережинского лесного техникума не осталась бесследной.

На днях в с. Пустынь Арзамасского района беднота и середняки организовали колхоз.

Новый колхоз присвоил себе название шефа над селом — завода «Двигатель Революции».

48 хозяйств за пятидневку

ВО ВСЕХ КОЛХОЗАХ ВЕРБОВОЧНЫЕ БРИГАДЫ

«Я вступаю в колхоз всей семьей и беру обязательство вовлечь в колхоз еще три хозяйства».

Так заявил середняк Клюшин-Ромашкин на Арзамасской районной конференции колхозников.

На другой день Клюшин-Ромашкин действительно вступил в колхоз и завербовал «еще три хозяйства» гр-на Полезнина.

Как видно из этого заявления в районе имеется большая тяга единоличников в колхозы.

Цифры подтверждают это.

Только за вторую половину десятидневки урожая и коллективизации в районе вступило в существующие колхозы 48 хозяйств.

Во всех 21 колхозе сейчас созданы и приступили к работе вербовочные бригады.

Четыре новых колхоза

В Троицком сельсовете Ивановского района вновь организовалось 4 колхоза из 120 хозяйств.

Прилив продолжается.

По вовлечению единоличников в колхозы созданы инициативные группы.

Вновь организован колхоз и вызвали на соревнование соседей

В деревне Маерах, Абрамычевского сельсовета, Яранского района, еще в прошлом году был организован колхоз, который весной, после перегибов в коллективизации, вскоре развалился. Убедившись в преимуществе коллективного труда на примере существующего в соседней деревне колхоза, где колхозники получили доходов в 2—3 раза больше чем единоличники, бывшие колхозники гр. дер. Маеры на общем собрании признали свою ошибку и тут же вновь организовали колхоз им. 13 годовщины Октября. В колхоз вошло 9 хозяйств? КОЛХОЗНИКИ ДЕР. МАЕРЫ ВЫЗВАЛИ НА СОЦИАЛИСТИЧЕСКОЕ СОРЕВНОВАНИЕ ПО ОРГАНИЗАЦИИ КОЛХОЗОВ ИНИЦИАТИВНЫЕ ГРУППЫ СОСЕДНИХ СЕЛЕНИЙ РУССКИЕ ТУБАНКИ И ПАНАТАРОВО, АБРАМЫЧЕВСКОГО ЖЕ СЕЛЬСОВЕТА.

В. РУСАКОВ.

В стороне от коллективизации

Сельсоветы в Муромском районе не повернулись лицом к коллективизации.

Сейчас в ряде деревень района организовались инициативные группы по коллективизации, но в них отсутствуют представители сельсоветов.

Некоторые сельсоветы недостаточно классово-бдительны. Так, в Н. Котлищах члены сельсовета подпали под влияние... церковного совета. Церковники, вместе с кулаками, здесь усиленно срывают проводимые хозяйственно-политические кампании, а сельсовет к этому относится примиренчески. Сельсоветы плохо работают с женщинами. На кооперацию смотрят только как на лавочку, помощи ей не оказывают.

Комсомольские ячейки в деревнях также стоят в стороне от работы сельсоветов.

Нет плохих колхозов, есть плохие колхозники

Опыт работы колхозов в этом году в Кстовском районе показал в основном преимущество коллективного производства над мелким и мельчайшим крестьянским хозяйством.

Несмотря на малочисленность рабочей и гужевой силы, колхозы во всех летних, страдных кампаниях были впереди единоличников, разбивая этим самым антиколхозную агитацию кулака и подкулачника.

Особо победоносно вышли из хозяйственного года Михальчиковский колхоз «Красная Нива» и колхоз им. Красной армии.

Но, в работе колхоза безусловно, были и есть отдельные ошибки и минусы. Так, в колхозе им. Ленина (Безводное) по неряшливости правления и неумению руководить, переморозили массу картофеля и мороженный свалили вместе с хорошим, благодаря чему загнила и остальная картошка.

В колхозе им. Буденного также творится неладное. Три—четыре месяца назад он был одним из лучших колхозов в районе. Шел впереди индивидуального сектора, но благодаря неудачно избранному новому руководству, в лице председателя, колхоз «пошел ко дну». Из-за самодурства председателя Крылова загнила в хранилище картошка (свалил три воза гнилой). Развинтилась когда-то крепкая дисциплина, Крылов ввел в колхозе палочную дисциплину. Тогда колхозники немедленно убрали рвача. Во главе колхоза была выдвинута комсомолка Крылова, Крылов сейчас мстит колхозу—он не дает работать комсомолке. Кстовскому РК КСМ необходимо срочно вмешаться в это дело.

Несмотря на недостатки отдельных колхозов, рост колхозов в районе обеспечен, середняк пошел в колхоз, лопнула последняя надежда кулака.

Ячейки КСМ сейчас повели атаку за коллективизацию. На основании решений совещания секторов, каждый член КСМ ведет усиленную работу по вовлечению бедноты и середняков в колхоз. Успехи, правда, незначительные, но уже имеются.

СПРАВЕДЛИВЫЙ.

УГРОБИЛИ.

Рис. Гр. Станиславюк.

План силосования по краю сорван. Вместо 300 тысяч, заложено только 27 тысяч кубометров силоса.

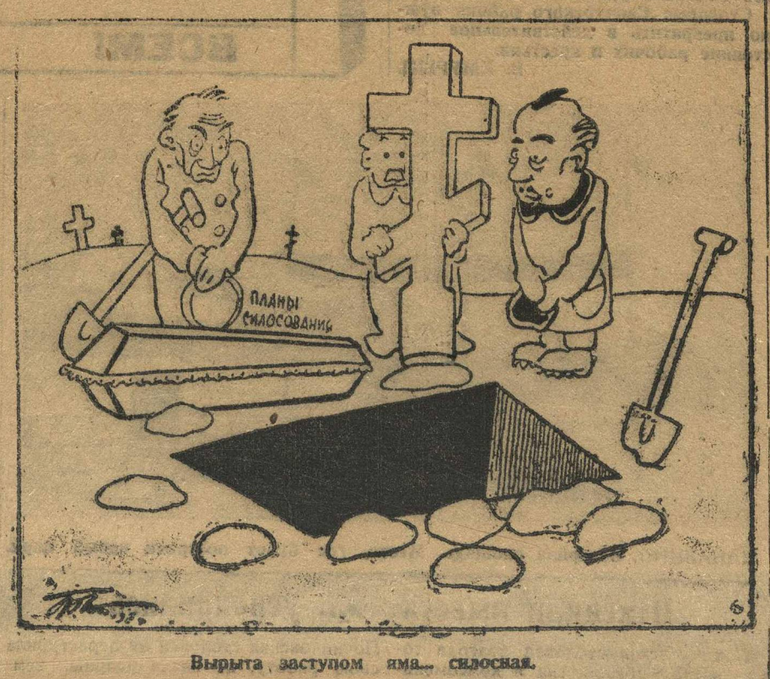

Вырыта заступом яма... силосная.

РАСТУТ РЯДЫ КОЛХОЗНИКОВ.

После распределения урожая в Шубинском колхозе Кр. - Октябрьского района оказалось, что доход у колхозников в полтора раза больше, чем у единоличников.

Успехи колхоза послужили толчком к новому приливу. Сразу в колхоз поступило 15 заявлений о принятии в члены

Благодаря хорошо развернувшейся работе вербовочной комиссии, начался прилив новых членов в колхоз «Труд», Лебединского сельсовета, Черновского района. За время с 20 по 25 октября в колхоз принято 9 хозяйств.

СМОТР ФЗУ И ШУМП

НЕ ПОВТОРЯТЬ ОСЕННИХ ОШИБОК!

Хозяйственники „Красного Октября“ инструкторов ФЗУ стали готовить только тогда, когда провели набор

Январский набор инструкторами обеспечить в срок

После проведения осеннего набора в школе ФЗУ Молитовской фабрики «Красный Октябрь» было чрезвычайно трудно работать. По разверстке Крайсовнархоза школа должна была набрать 200 челов. Обсудив вопрос о наборе заводские организации поставили вопрос о подготовке инструкторов.

Однако даже после решений заводских организаций курсы инструкторов не организовались. Их открыли только после проведения осеннего набора. 4 инструктора обслужить 300 учеников не могли. **Вполне понятно, что из-за этого долгое время хромало производственное обучение.**

Инструкторов подготовили наспех. Их досрочно выпустили, не дав закончить программу курсов.

И все это произошло только потому, что хозяйственники не позаботились о своевременной организации курсов.

... Январский набор должен дать фабрике 200 фабзаучников. Кроме этого, будет принято 80 человек, недобранных по разверстке осенью.

Для школы потребуется 10 новых инструкторов производственного обучения. Их нужно взять с предприятия предварительно подготовив через курсы. Пока что о подготовке 10 инструкторов хозяйственники не думают. Может получиться такая же картина, какая была осенью. Инструкторов станут готовить, когда уже начнется учеба. Это значит в подготовке кадров будет новый прорыв.

Оставить фабрику без квалифицированной рабочей силы ни в коем случае нельзя. Из-за безобразно поставленной работы на производстве многие ученики осеннего набора из ФЗУ убежали.

Подобная история может повториться.

Нужно немедленно поставить вопрос об организации курсов. Нужно подхватить предложение «Ленинской Смены» о посылке на работу в ФЗУ в качестве инструкторов—комсомольцев.

Строительство общежитий пока еще не начато. Это может сорвать учебу январского набора. Большинство учеников придет из деревни. Поэтому общежития необходимы. Было предложение отдать ФЗУ под временное общежитие подвальное помещение фабрики с тем, чтобы после того, как будут отстроены бараки его отдать под зал ЦИТА и производственный комбинат.

Переоборудование подвального помещения администрация обещала закончить к 7 ноября. До сих пор оно не произведено. (!?). Хозяйственники не торопятся. Они считают, что времени впереди много. Нужно немедленно выполнить решение об освобождении помещения и его переоборудовании.

ДИЧ.

ОТ РЕДАКЦИИ: Тов. ДИЧ совершенно правильно ставит вопрос о наборе в ФЗУ.

От комсомольского комитета фабрики «Красный Октябрь» мы ждем точного и ясного ответа на корреспонденцию. Комсомольцам «Красного Октября» нужно приложить все силы к тому, чтобы ячейки и заводские организации немедленно развернули подготовку к набору.

Вместо 8250 человек—только 2310

Набор в школы дозауча по краю идет скверно.

Районы и, в частности, национальные области, не уделили настоящего внимания дозаучу. Разверстка, данная районом не выполнена.

Плохо обстоит дело с набором в Балахнинском районе. Вместо того, чтобы набрать 300 человек, набрано только 57.

Вятка должна набрать 750 человек, набрано около 200, по ЧАССР разверстка выполнена на 50 проц. и т. д.

Всего по краю вместо 8250 чел., набрано только 2310 чел.

Хозяйственные, профессиональные и комсомольские организации не мобилизовали свои силы на борьбу за школы дозауча, не приковали к набору в них внимание общественности.

Комсомольские организации должны повести широкую работу по набору, добиваясь от хозяйственников регулярного финансирования школ.

Дозауч — постоянный резерв для школ ФЗУ. Этого забывать нельзя. Цифры по набору должны быть выполнены во что бы то ни стало.

И в первую очередь, этого нужно добиваться в национальных областях. ЧАССР и ВАО должны дать школам дозауча по 1000 человек, МАО—1250 человек.

Требуем от Крайотдела труда ответа о том, что предпринято им для выправления имеющихся прорывов.

МЫ ОДНИ ИЗ ПЕРВЫХ.

Школа ФЗУ учебной базы автостроя создала штаб по смотру. В него вошли представители профкома, представители ячейки и коллектива учащихся. К работе штаба привлечены легкая кавалерия, штаб по социалистическому соревнованию и юнкоры. Выработан конкретный план деятельности. Работа началась 26 ноября. Сведения о ходе смотра будут ежедневно даваться в «Ленинскую Смену».

Вместе с этим школа включилась во всесоюзный конкурс на лучшую ФЗУ.

Юнкор-пост при штабе

ТАРНОПОЛЬСКИЙ.

НЕ ПОЗВОЛИМ ЗАЖИМАТЬ РАБОЧИЕ ИЗОБРЕТЕНИЯ

Организовать шефство над рационализаторским творчеством рабочих

Позор отставшим в налете кавалеристов

„Модель моего изобретения сожжена“

ИЗ ПИСЬМА ИЗОБРЕТАТЕЛЯ РАССКАЗОВА В КРАЙРКИ.

30 мая 1929 года я представлял комиссии содействия рабочему изобретательству при НКСНХ две модели машин моих конструкций по первичной обработке леса — дровопилку и лесопильную раму.

При осмотре их инженерами оказалось, что дровопилка вполне приемлема, как изобретение.

Позднее, работая счетоводом на продскладе Нижегородской фабрично-заводской колонии в часы досуга я приступил к работе по изготовлению модели дровопилки увеличенного размера.

Конструкция дровопилки содержала в себе не только механизм, режущий древесину, но и механизм, приводящий в движение машину от одной физической силы человека. вполне достаточной заставить работать рамы с пятью нормальными пилами, способную распилить до 500 кубометров дров в день. Машина эта была приспособлена к работе в лесу, приводимая в действие руками человека.

Широкое применение такого рода дровопилки обещало дать тысячи рублей экономии.

Восемь месяцев упорной работы и затраты личных средств на поделку металлических частей привели меня к расчитанным результатам. Машина была готова, приведена в движение и дала вполне удовлетворительный результат.

12 сентября 1929 года, уходя из колонии, я просил начальника Естифеева и помощника Чулкевича разрешить вывезти к себе домой мою машину и получил их согласие.

Пользуясь санным путем, я решил перевезти свою модель домой, но... оказалось, что мои труды сожжены в кухонной печи колонии.

Модель машины перетащили со двора электростанции во двор к кухни и тут разбили ее на части и сожгли.

Кто является непосредственным виновником в погребенных столь ценных длительных моих трудов, сказать затрудняюсь, но думаю, что виновно косное отношение ко мне начальствующих лиц тов. Ефстифеева и Чулкевича, допустивших сожжение моей модели, столь ценного и дорогого мне труда.

Прошу РКИ об оказании мне содействия к возобновлению работы указанной машины.

М. РАССКАЗОВ.

Создали проверочную тройку

Комсомольский коллектив гортрамвая включился в проведение массового налета легкой кавалерии по проверке реализации рабочих предложений и изобретений. Для практического руководства налетом по предприятиям треста механического транспорта комсомольский коллектив выделил специальную бригаду из трех человек.

ВАГОНОВОЖАТЫЙ.

БОЙЦЫ за рационализацию

Автосборочный завод. На снимке: рабочий автосборочного, ранее работавший на заводе Форда, выносит предложение по рационализации пр-ва.

Выявили материалов на 35 тыс. руб.

Комсомольский комитет Нижшвейпрома организовал специальную бригаду по мобилизации внутренних ресурсов.

Эта БРИГАДА за непродолжительное время ВЫЯВИЛА НА ФАБРИКЕ НЕИСПОЛЬЗОВАННОГО МАТЕРИАЛА НА 35 ТЫСЯЧ РУБЛЕЙ.

Хорошему примеру швейпромовцев по мобилизации внутренних ресурсов должны последовать и другие организации комсомола.

ЮНКОР Б.

Прекратить издевку над изобретателями

Сейчас для развития изобретательского массового движения требуется особое внимание рабочему-изобретателю, создание ему нормальной обстановки для работы. Этого, очевидно, не поняли **руководители профсоюзной и хозяйственной организации телефонного завода им. Ленина. Они вместо улучшения условий работы изобретателям, наоборот, ухудшили их.** Раньше кружок изобретателей при телефонном заводе имел свою специальную комнату для работ. Здесь каждый вечер собирались изобретатели обсуждать свои изобретательские дела. Чертежи изобретений и другие принадлежности были развешены по стенам. Это интересовало рабочих, увеличивало их тягу к изобретательству. Но это, очевидно, очень мало интересовало заводоуправление, которое разрешило взять у изобретателей комнату под столовую. **Все принадлежности изобретательского кружка растащены. Сейчас рабочие-изобретатели бегают, суетятся, требуют помощи от инженерно-технического персонала, но заниматься негде.**

Такое безобразное отношение к изобретателям продолжаться ни в коем случае не может.

Мы требуем немедленного создания для рабочих-изобретателей нормальных условий и организации помощи в их работе. **Зарвавшихся руководителей, бесцеремонно взявших комнату изобретателей, нужно привлечь к ответу. Виновники лишних мытарств рабочих-изобретателей должны получить по заслугам.**

ШИЛОВ И.

Созвать второй слет

Канавинскому райкому ВЛКСМ, слабо начавшему подготовку к налету легкой кавалерии, необходимо немедленно созвать второй слет легких кавалеристов, организовать массы рабочей молодежи на проверку выполнения рабочих предложений, на борьбу за рационализацию производства, на борьбу за сбор рационализаторских предложений в фонд имени IX с'езда комсомола.

КАВАЛЕРИСТ.

БУДУТ ЛИ СТЕПЕНДИИ?

Бывшая Яранская школа взрослых в текущем учебном году реорганизована в колхоз-факультет. Реорганизация школы встряхнула батрацко-бедняцкую молодежь. В колхоз-факультет посыпались заявления о приеме. В текущем учебном году было подано 308 заявлений, из них: батраков—22 чел., бедняков—140, колхозников-середняков—146.

Этот наплыв за счет батрацко-бедняцкой части вызван тем, что прошли слухи об обеспечивании учащихся, по примеру других факультетов. Но время показало, что ребята жестоко ошиблись. Прошло полтора месяца, а о стипендии «ни слуху, ни духу».

Зав школой на вопросы: скоро ли будет стипендия, успокаивает тем, что «смета ушла в КрайОНО, что стипендия скоро будет».

И. КУР.

ХОРОШИХ СТОЛОВЫХ ТРЕБУЮТ РАБОЧИЕ

Большевистской помощи ждут от ячеек закрытые распределители

Ресурсы быта—на службу промфинплану

Мобилизовать «внутренние ресурсы» быта—значит перестроить быт лицом к промфинплану, подчинить бытовую работу задачам пятилетки. Вся массовая бытовая работа комсомола должна строиться именно так, чтобы способствовать выявлению ресурсов быта на службу промфинплану.

Центральный Комитет комсомола в своем решении от 15 июля этого года по вопросу «о задачах комсомола по перестройке быта», так определил задачи комсомольской организации по бытовой работе:

«Одной из важнейших задач в настоящий момент является необходимость мобилизовать на участие во всемерном расширении сети столовых, строительстве новых фабрик-кухонь, домовых буфетов, стремясь к охвату общественным питанием не только рабочих и служащих, но и их семей.

По линии потребкооперации необходимо организовать практическую помощь коллективам и коммунам в организации питания и снабжения (прикрепление их к столовым или фабрикам-кухням, введение единой заборной книжки, коллективного кредитования, доставка продуктов на дом и проч.). В то же время необходимо решительно помогать и поддерживать инициативу матерей-работниц, колхозниц в организации детских столовых, комнат, уголков, площадок».

Следовательно, перед комсомолом стоит боевая задача—быть инициатором и организатором на конкретных участках бытовой работы. Одним из таких наиболее боевых участков в настоящее время является рабочее снабжение. Ячейки комсомола должны развернуть большую работу по улучшению работы кооперации, столовых, буфетов и т. п. Устраняя недостатки на этом участке бытовой работы, комсомол будет способствовать устранению тормозов выполнения промфинплана.

«Комсомольская Правда» писала недавно о той колоссальной работе, которую проделала ячейка комсомола московского завода «Богатырь». Достаточно перечислить основное значение проделанного. Силами ячейки и молодежи завода организован закрытый распределитель, обслуживает который штат работников-комсомольцев. Очереди совершенно ликвидированы. Организован стол заказов. Для обслуживания ночных смен, стол заказов работает до половины первого ночи. В цехах организовано 10 буфетов, вместо существовавшего раньше одного. Организованы курсы подготовки кадров для кооперации; на курсах учатся 158 жен рабочих. Организуется починочная сапожная мастерская. Комсомолом организуется свинарник на 500 свиней. Реалта уже добились от МОСПО отпуска 30 тысяч рублей на постройку свинарника; рабочими проведено несколько субботников, вырученные средства от которых идут на постройку свинарника. Наконец, организовано общежитие для 150 человек молодежи.

Ячейка «Богатыря», взяв конкретный бытовой участок борьбы за промфинплан, за выполнение пятилетки в 4 года, рабочее снабжение, совершенно правильно учла, что правильная организация этого дела ускорит темпы выполнения промфинплана завода. И это подтвердилось в действительности.

По инициативе ячейки комсомола завода «Электропровод», была организована самодеятельная столовая, и там рабочий, в спокойной, опрятной обстановке, без очередей в 15 минут, может пообедать, в то время, как до «вмешательства» комсомольцев в работу столовой, рабочим приходилось стоять по 30—40 минут в очередях, в столовой было жарко, качество обедов скверное.

Почин комсомола «Богатыря», «Электропровода» подхватили ячейки «Электрозавода», АМО и ряда других предприятий.

Этот почин заводов Москвы должны подхватить все организации комсомола города и деревни. ЦК ВЛКСМ в своем решении дает наказ: «Комсомольские ячейки в колхозах и деревнях должны быть застрельщиками организации бытового обслуживания населения через организацию яслей, общественного питания и проч., строя эту работу исключительно на инициативе и добровольности».

Правильная организация рабочего снабжения даст социалистическому строительству колоссальный вклад времени, которое тратится рабочими массами при той неорганизованности снабжения, которая у нас еще существует.

Снабжение—это лишь один из участков массовой бытовой работы комсомола.

И на этом участке проверяется инициатива, энергия, уменье комсомола работать так, как этого требуют задачи выполнения пятилетки в четыре года.

АЛ. АБРАМЕНКОВ.

Кипяток дал прибыли 500 рублей

В Санчурской столовой райПО висит лозунг: «Поставить на ноги общественное питание!».

Не будем говорить о содержании лозунга, будем говорить о том, как он претворяется в жизнь самой столовой. Общественное питание никто не старается поднять на ноги. Говоря тем же языком, каким написан лозунг, можно отметить: «Оно положено на обе лопатки».

Обеды дрянные. Стоимость их чрезвычайно высока.

Себестоимость одной четверти ведра молока 1 рубль, а райПО продает его за 2 рубля 25 коп.

Бутылка кваса вместо 16 копеек продается за 25 коп.

Овсяная каша, стоимость которой 10—15 коп., продается по 25 коп. за блюдо.

Картофельная похлебка, цена которой 8—10 коп., продается за 25 коп. и т. д.

Барышничает райПО!

ЗА ОДИН ТОЛЬКО МЕСЯЦ КОРМАКОВСКАЯ ЧАЙНАЯ НА КИПЯТКЕ ПОЛУЧИЛА ЧИСТОЙ ПРИБЫЛИ 500 РУБЛЕЙ (!).

Столовые Санчурского района нужно превратить в действительное достояние рабочих и крестьян.

В. ХМУРЫЙ.

«Комсомол — политическая организация и ей не к лицу вмешиваться в дела кооперации»

В Бутурлине — столовая занимает «мышиный уголок». Работает с 10 часов утра до 4 дня. Столовая должна быть чистой, но на деле далеко не так. На столах грязь, из посуды противно есть. Чайные блюдца очевидно никогда не моются. Если же моются, то в помоях, не иначе.

Ни завтраков, ни ужинов в бутурлинской столовой не бывает. Обеды самые «наикультурнические». За 50 копеек подают и первое и второе.

«Первое» представляет из себя жижицу из-под ржавой, тухлой тарашки. «Второе»—та самая «вонючая» тараска, водичку из-под которой хлебали из первого блюда.

— За что же 50 копеек?—ужаснетесь вы—«ведь гнилая тарашка всего-на-всего 5 копеек стоит».

— Но позвольте—перебьет зав столовой — мы кооператоры — коммерсанты... (!?).

По-бутурлински коммерсант-кооператор обязательно должен быть обдиралой, жуликом.

Как же смотрят на безобразия столовой бутурлинские комсомольцы?

Нас это не касается... кооперация одно... а комсомол другое—политическая организация...—говорят они.

Бутурлинцы видели постановление ЦК ВКП(б) о контроле над потребкооперацией. Видели и другое постановление,—постановление бюро ЦК ВЛКСМ. Но ни на то, ни на другое не обратили серьезного внимания.

Необходимо сделать перелом в работе столовой. Ликвидировать «коммерсантский трактир»—превратить в хорошую столовую.

БИН.

ВСЕМ! ВСЕМ! ВСЕМ!

Партийным, комсомольским, профессиональным, государственным, кооперативным и хозяйственным организациям Нижегородского края.

Краевой сектор по распространению печати ставит в известность об

ОТКРЫТИИ ПРИЕМА ПОДПИСКИ

на 1931 год

на все газеты и журналы, выходящие в Союзе ССР.

НЕ ЗАБУДЬТЕ,

что своевременная подписка и сдача заказов ГАРАНТИРУЕТ аккуратную доставку.

Спешите подписаться!

Подписку следует сдавать ИСКЛЮЧИТЕЛЬНО ПОЧТЕ, письмоносцам и лицам снабженным соответствующими документами (за исключением изданий ОГИЗ'а).

ЗАБЛАГОВРЕМЕННО ПОДПИШЕШЬСЯ, СВОЕВРЕМЕННО ПОЛУЧИШЬ!

За сданную подписку помимо почты и его аппарата ответственность за своевременное получение

СЕКТОР НЕ НЕСЕТ.

ПОДПИСКА ПРИНИМАЕТСЯ:

улица Свердлова, д. 10, газетный Сектор, телефоны: 12—88, 7—32. Кооперативная, 24, газетное Бюро, телефон 16—65 и всеми городскими почтовыми отделениями и киосками.

Звоните по указанным телефонам о присылке сотрудника для приема подписки.

ГАЗЕТНЫЙ СЕКТОР.

ВСЕМ! ВСЕМ! ВСЕМ!

Сдавайте подписку заблаговременно!

Срок приема годовой подписки до 25 декабря 1930 года.

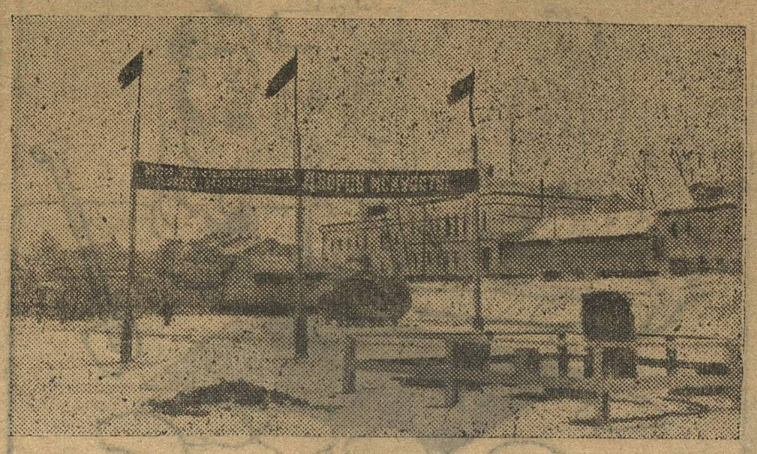

КАНАВИНО. Базарная площадь. Место, где будет построен новый цирк.

Изменили вывеску и... успокоились

Починковская столовая полгода тому назад превращена в комсомольскую. Раньше в Починках дело со столовой было поставлено безобразно плохо.

Грязь, сырость. На стенах пыль. Подачи обедов приходилось посетителю ждать целыми часами. Иной посетитель ждет да так «не солоно хлебавши» и уходит.

Комсомол «забузил». Предложил райпо столовую сделать комсомольской.

Сделали. Подобрали штат. Изменили вывеску. А работу?

Работа попрежнему не спорится. Попрежнему часовые ожидания стакана чаю. Попрежнему в столовой грязь, сырость, пыль.

Комсомолки-оффициантки работают в развалку. Соревнование—на костылях. Ударничество—в резолюциях. Бывают случаи, когда у буфета стоит очередь в 10 человек, а кассирша разговаривает с молодым человеком.

Все эти факты говорят о том, что Починковская столовая не перестроила свою работу, не взяла ударных темпов, а пошла по наклонному пути, приняла форму старого кулацкого трактира.

Комсомольские ячейки до сего времени еще не уяснили себе, что от улучшения общественного питания зависит выполнение промфинпланов, нормальная работа в учреждениях. Ячейки на столовую смотрят, как на учреждение коммерческое, а не культурно-бытовое. Починковская организация ограничилась только выдвижением комсомольцев на работу в столовую, позабыв о руководстве работой этих товарищей.

К IX с'езду комсомола нужно добиться коренного перелома в работе столовой. Шире развернуть социалистическое соревнование между бригадами. Развернуть ударничество.

Посетитель ждет аккуратной подачи обедов высокого их качества.

Починковцы должны этого достигнуть.

К. МАЛ.

БОРЬБА ЗА ТИРАЖ

ОСТАЛОСЬ 3 ДНЯ ДО КОНЦА МЕСЯЦА

В этот срок надо выполнить обязательства по вербовке подписчиков на „Ленинскую Смену"

СОРМОВО БЬЕТСЯ ЗА ДВЕ ТЫСЯЧИ.

Сормовские комсомольцы решили во что бы то ни стало дать две тысячи подписчиков на «Ленинскую Смену» в течение этого месяца. Позавчера мы сообщали о мероприятиях и некоторых результатах ячеек в борьбе за тираж. Каждый день приносит все новые и новые сведения. Ячейки стараются не только выполнить первоначальный план, но и перевыполнить его, выдвигая свой встречный и соревнуясь с другими ячейками.

На судоверфи сейчас выполнено больше половины плана. Ячейка механического цеха перевыполнила свой план, дав вместо ста 103 подписчика на «Ленинскую Смену», при чем подписка проведена на длительные сроки. Такой результат достигнут благодаря активной работе ОПТУ Гаврилова и уполномоченного по печати Красавина. Фасонно-сталелитейный дал 64 подписчика вместо предполагаемых 50. Пароперегревательный на 50 проц. перевыполнил план, дерево-обделочный поставил рекорд, дав 53 подписчика вместо предусмотренных контрольной цифрой 20. Показали образцы работы Гришин, Сорокин.

Однако, на этом успокаиваться нельзя. Другие цехи еще не показали образцовой работы, они еще плетутся в хвосте у передовых. Комитетам надо сейчас же создать бригады для проверки хода вербовки по ячейкам из уполномоченных и ОПТУ тех цехов, которые перевыполнили свои задания.

Комсомол Автостроя должен дать 1230 подписчиков

ГАЗЕТНЫЙ УЗЕЛ НАДЕЕТСЯ НА САМОТЕК.

Комсомольская организация автостроя взяла на себя обязательство дать на «Ленинскую Смену» 1000 новых подписчиков.

На 27 ноября количество сданной подписки на «Ленинскую Смену» говорит о недопустимо медленной и рассчитанной на самотек работы со стороны газетного узла строительства автозавода и медлительности со сдачей подписки уполномоч. по печати. Работники газетного узла не учли больших возможностей с работой по выписке «Ленинской Смены». Все необходимые мероприятия, обеспечивающие рост тиража, налицо, помимо того, что комитет комсомола взял на себя обязательство дать 1000 новых подписчиков на «Ленинскую Смену», партийный комитет строительства утвердил увеличенную контрольную цифру роста тиража (1230 экз.).

На всех участках строительства развернута большая работа по борьбе за тираж «Ленинской Смены». ШУМП, бригады им. крейсера «Аврора», ячейковые уполномоченные печати собрали подписку, имеют на руках деньги, но газетный узел ждет, когда эти деньги будут принесены и подписка сдана, вместо того, чтобы послать на участки своих представителей, которые бы оформили подписку и обеспечили бы тем самым своевременную доставку «Ленинской Смены».

БАЛАХНИНЦЫ, СТАНКОСТРОЕВЦЫ И ЧЕРНОРЕЧЕНЦЫ. ОТВЕЧАЙТЕ...

На второй краевой конференции строительной молодежи комитет комсомола при строительстве автозавода вызвал на увеличение тиража «Ленинской Смены» комсомольские организации Балахны, Станкостроя и Чернореченского химкомбината.

До сих пор ответа на вызов ни автостроевцы, ни редакция не получили.

На-днях подписка на «Ленинскую Смену» на декабрь месяц будет закончена. Поэтому нужно торопиться. Мы ждем от вызванных организаций срочных сообщений, что ими сделано по вызову, как развернута и проводится борьба за тираж.

ИЗВЕЩЕНИЕ

29 ноября в 7 час. вечера в помещении ред.-издат. отдела ГИЗ (ул. Свердлова) назначается заседание редколлегии журнала НАПП. Приглашаются т.т. Волин, Вальден, Сидоров, Марченко, Рюриков, Муратов, Бирюков, Ногин, Шестериков, Бахирев. На повестке дня—вопрос о плане журнала.

ПУТЕВЫЕ ЗАПИСКИ

ВАС. БОРОВИК

В СТРАНЕ ЗОЛОТЫХ ГОР

Материалы по Алтаю т. Боровика печатаются очерками путешественника. Работа, сделанная по предложению Академии Художественных Наук, находится в печати ЗИФ, образцы отрывков из книги фольклерных записей в свое время печатались в «Ленинской Смене».

Продолжение

Скорее покинуть, выбраться из тесноты от удачников, неудачников, от шума чалдонов, золотоискателей, пробираются, кто из новооткрытых приисков, кто на новоразрабатываемые.

Здесь край золота,
говорят о золоте
и все в золоте!

Снова равнина. Желтые колючие поля, со снятым хлебом, он красиво разноцветит с низкими оазисами берез, то тут, то там разбросаными. За окном видна Обь, низко опустившаяся в берега, она словно спряталась.

Станция Алтайская. В сторонке, в кругу народа, из-под рогожи—лапти. Припав на колено, в грязном сарафане, в грязном платке, с сопливой девчушкой, горем о муже подавилась женщина. Ехал, на новые места, да и умер. Стоят и близкие и чужие. Молча, не спрашивая, не говоря.

С Алтайской два пути—на Бийск и Барнаул.

Барнаул—эта житница хлебная, мясная и масляная. По железному мосту перевалили за Обь, тут и Барнаул.

Семьдесят тысяч жителей, два вокзала, мельницы, холодильники, бойни. Весь какой-то здоровый, крепкий, вежливый, с неуловимой силой—бо-га-тый го-род!

Задерживаться некогда, мало ли своеобразных городов в Советском Союзе, нам нужно на Алтай. На следующее утро мы в железнодорожном тупике.

Город Бийск!

Повернувшись на юг к китайской границе и, всматриваясь в пасмурную даль, еле примечаешь хребты Алтая. Они, словно густые тучи, расходятся в различные стороны и им нет конца. Они таят, сходя на-нет видимого—Алтай!

Слово Алтай, в обширном смысле придается огромной системе гор. Площадь занятая ими, равна Германии. Это величественный горный мыс вдался в безграничное море Кулундинских и Киргизских степей.

Алтай разделил Азию на четыре части.

Знаменитый натуралист Гумбольд, путешествовавший по нему в 1829 году называет эти системы—

Алтайскую,
Кусилинскую с Гинду-ко,
Гималайскою и
Тиан-Ханскую (небесные горы).

Наш путь к ним!

II. К ОЙРАТСКОЙ СТОЛИЦЕ—УЛАЛЕ

В Бийске стали снаряжаться для продолжительного путешествия по «Золотым горам». Черные очки от яркого солнца в ледниках, покупали кирпичный чай в подарок, леденцы, перламутровые пуговицы в косы молодым алтайским форсуньям, пряники ребятам. Но все строго, с расчетом, в пределах вьючного груза.

Часть дороги предстояла в тарантасе, а главный переход через белки из Черневого Алтая в Голубой—верхами. Несмотря на то, что подошва Алтая от Бийска в ста верстах, немного нашлось лиц, которые знали сказочную страну и указали бы маршруты и условия путешествия. Кого не спросишь, один ответ—не знаем. Только после некоторого пребывания нашелся человек, предупредивший, что на Алтае 65 процентов сифилитиков, что они от рождения не моют рук, не меняют платья, мыться считается за грех, но это не мешает им быть гостеприимными. Алтайцу нельзя отказать, когда он угощает своей трубкой, или обносит кругом чаркой вина. У них «круговая». Отказаться от угощения, это значит—нанести алтайцу глубокую обиду. После этого вы дому его—не друг.

Моего спутника беспокоило — «Опасно ли на Алтае», спутницу, отважную женщину, нашего путешествия не трогала дорога.

— Вы спрашиваете опасно ли, на Алтае? Нет! На Алтае человек не страшен. Разве только зверь? Зверя бойтесь! Ничему не удивляйтесь, там все первобытно, кочевой Алтай—только начинает пробуждаться. Обитатели 20-30 лет как сменили звериные шкуры. со своими обильными стадами, теснимые русскими колонизаторами царской России, больше не поднимаются в высь. Это все, что я вам могу сказать об Алтае. Захватите с собой аптечку—бинты, карболку, иод, наймите хорошего проводника и пожелаю вам счастливого пути!

Бийск—последняя железнодорожная станция. Дальше железная дорога незнакома и представления о ней не имеют. Во все концы—проселочные и горные пути. Идут караваны в Монголию, Китай, в Среднюю Азию. Здесь сохранилась и нужна еще ямщина.

Слух о наших сборах на Алтай был отмечен местной печатью, а живой глашатай парикмахер Терехин с вывеской «Стрижка фокстрота и всевозможные завивки»—рассказывал всем клиентам о нашем приезде, как выглядим, семейном положении и прочее.

Вечером пожаловал к нам председатель Улалинской ямщины — здоровенный рыжий мужчина, косая сажень в плечах, с начинкой хитрости и лукавства.

— Пожалуйте, по пути, до Улалы доставлю. Кони хорошие! плетенка большая, парой, мало, тройку впрягу.

— А сколько это будет стоить?—Предстояло самое неприятное—торговаться.

Такие важные дела разрешал умудренный опытом предков, сколачивать копеечку к копеечке гвоздиками, мой спутник, сумевший убедить, что дорога с троих до Улалы, стоит—не тридцать рублей, а двенадцать.

На следующий день, у гостиницы, «Деловой двор» стояла пара. Под дугой валдайский колокольчик. Широкая плетенка, в пристяжке кудлатый молодой жеребенок с завязанным хвостом, игриво косился из-под неровно выстриженной челки. Мы загружали тарантас. Уселись. Рыжий ямщик оглянулся—

— Готово? Но!, эх!!, ямщик воркнул в нос, взметнул вожжами, дрогнул тарантас и под колокольчик закачался.

Оставили бийскую грязь, скоро и его окрины, переехали паромом за реку Бию и впереди широко разослалась —хлебная, пахотная степь.

День знойный, в небе ни облака, тропически жарко. Местами, несжатая, пригибалась усастая пшеница, а говорливые бубенцы однозвучно ...динь, динь-бринь, динь-динь-бринь...

Вдоль дороги, на безмежьи, тяжело разгибая спину, загорелые жнеи встряхивали большими золотыми снопами. Эх, ты—ширь Сибирская! как велика твоя равнина, как обильна и богата твоя земля!

Мы около изумрудной Катуни. В горах рожденная, она бурно ярится у своего устья. Вертит воронками, бурлит стремительными водами. Облизав в вершинах граниты, низкие скалистые берега, отшлифовав камни на пути, пенится, как взмыленная, в пузырях и звуками шумными всплескиваясь на порогах,—перемигивается с полдневным желтым солнцем.

Падая с головы Белухи, с наивысшей вершины семидесятиголового Алтая, собрав на пути бурливые речки, водопады, сотни верст Катунь несет студеные воды от вечных ледников.

(Продолжение следует).

Сотни верст Катунь несет студеные воды...

Отв. ред. П. АГЕЕВ.

Издатель — издательство «Нижегородская Коммуна».

Крайлит № 575. «НИЖПОЛИГРАФ», Варварка, 32.