Цена 2 коп. Пролетарии всех стран, соединяйтесь!

Ленинская СМЕНА

5 ДЕКАБРЯ 1930 г. № 281 (436)

Адрес редакции: Кремль, Дворец Свободы, комн. 20—30.

Условия подписки: на 1 мес. 50 к., 3 мес.—1 р. 50 к., 6 м.—3 рубля

ЕЖЕДНЕВНАЯ ГАЗЕТА НИЖЕГОРОДСКОГО КРАЕВОГО КОМИТЕТА ВЛКСМ ‖ ГОД ИЗДАНИЯ 2

Пятилетка в 4 года будет выполнена

Пролетарии и трудящиеся СССР бьют своего классового врага—интервентов, вредителей, кулаков—не только неуклонным сплочением вокруг ВКП(б) и советской власти, но и решительными победами на фронте социалистического наступления.

Наши строительные темпы—большевистские, невиданные в мире. В то же время мы еще очень сильно отстали в технике и индустриальной мощи от враждебных нам передовых стран капитализма.

Рост наших успехов, однако, обеспечивает нам решение задачи «догнать и перегнать». Об этом говорят итоги двух лет пятилетки, о которых тов. Куйбышев сообщил американскому телеграфному агентству.

Первое, основное — перевыполнение заданий пятилетки на важнейших участках народного хозяйства. Так, выпуск продукции по планируемой промышленности предполагался в размере 23.338 млн. руб., а достигнуто 30.456 млн. руб., в том числе—по тяжелой промышленности, вместо 12.476 млн. руб., выполнено 13.764 млн. руб.

«По отдельным отраслям тяжелой индустрии перевыполнение пятилетки за 2 года вместе составило: по нефти предполагалось пятилеткой 23 млн. тонн, оказалось 30,6 млн. тонн; по стали—9,9 млн. тонн, оказалось 10,2; фактически по прокату предполагалось по пятилетке 7,6 млн. тонн, оказалось фактически 8,3 млн. тонн; по электротехнике предполагалось пятилеткой продукция в размере 588 млн. руб. и оказалось 781 млн. рублей; по сельско-хозяйственному машиностроению предполагалось по пятилетке 472 млн. руб. продукции, а фактически оказалось 515 млн. руб. Перевыполнение за два года имело место также по общему машиностроению».

Второе, особо значимое—мы имеем растущие темпы. Второй год пятилетки дал большие успехи, чем первый, особенно по линии производства средств производства.

По легкой индустрии, в связи с недостатками сырья, имевшими место, достигнуты пока меньшие темпы. Сейчас повышение сырьевой базы обеспечит рост темпов и легкой промышленности (пищевая, хлопчато-бумажная и т. д.).

В целом по промышленности, в результате двух лет пятилетки, довоенный уровень промышленности был превышен вдвое.

Особо надо отметить факт перевыполнения программы по промышленному строительству, в частности планируемому ВСНХ: 4.605 млн. руб. вместо 3.990 млн. руб., намечаемых за два года. Эти успехи и дальнейшее ускорение темпов промышленного развития обеспечивают выполнение пятилетки в 4 года, а по некоторым отраслям (уголь, машиностроение, нефть и т. д.)—в 3—3½ года.

Громадные успехи достигнуты в области сельского хозяйства. В результате колхозного движения, уже в этом году «доля обобществленного сектора (колхозы и совхозы) в товарной зерновой продукции составляет свыше 50 проц. вместо 43 проц., предполагавшихся на последний год пятилетки». Именно в результате этого в основном разрешена зерновая проблема в стране. На основе достигнутого «животноводческая проблема будет разрешена на тех путях, что и зерновая проблема, и при том в кратчайший срок (год—два).

Транспортная пятилетка осуществляется также более повышенными темпами.

Сейчас, в момент процесса над контрреволюционными заговорщиками-вредителями, мы должны особо подчеркнуть, в какой ожесточенной борьбе с классовым врагом приходится нам осуществлять строительные планы. Но трудности у большевиков, у социалистических строителей, только вызывают новые силы. Вопреки оппортунистическому неверию в большевистские темпы, разбивая вдребезги оппортунистические препятствия, мы сможем выполнить и выполним пятилетку в 4 года. В этой героической борьбе комсомол был и будет первым помощником ленинской ВКП(б).

Германские рабочие требуют смерти вредителям

БЕРЛИН, 4. Состоялся грандиозный митинг берлинских рабочих, организованный Межрабпомом. Собрание единогласно приняло резолюцию, в которой указывается, что берлинские рабочие поднимают пламенный протест и требуют против вредителей советского социалистического строительства беспощадной кары. Собрание с глубочайшим возмущением констатирует, что империалистические государства, возглавляемые Францией, готовят войну против Советского Союза и призывает германских рабочих, не щадя своей жизни, защищать Советский Союз».

В Англии растет безработица

ЛОНДОН, 3. Согласно официальных данных, до 24 ноября общее число безработных достигало 2.286.460 чел., т.-е. на 473 тысячи больше, чем на прошлой неделе и на 1.001.002 больше, чем в прошлом году. Общее число рабочих, охваченных постоянной безработицей, составляет 1.659.867, т.-е. на 16 тыс. больше, чем на прошлой неделе. Таким образом, число постоянных безработных растет относительно скорее, чем общее число безработных.

РЕВОЛЮЦИЯ В КИТАЕ НЕ УМЕРЛА!

ШАНХАЙ, 3. Красной армией занят крупный город Чжанте (на севере провинции Хунань). На подступах к городу произошли ожесточенные сражения между наступающей Красной армией и правительственными войсками, которым нанесли сильные поражения. Корреспондент «Норд Чайна Дейли» сообщает также о занятии Красной армией города Наньчжоу.

НАШ ОТВЕТ

УКРЕПИМ СОВЕТЫ!

С. ПОЛОМСК. Первая Поломская конференция БЕСПАРТИЙНОЙ молодежи, в ответ на контрреволюционные действия «промпартии», обещает выполнить и перевыполнить план хлебозаготовок и дать необходимое сырье промышленности, выполнив план льнозаготовок.

Молодежь обязуется в перевыборной кампании советов дать лучших товарищей из бедноты, батрачества и середняков.

Не допустим в советы ни одного кулака и подкулачника!

Конференция ходатайствует перед правительством о награждении ОГПУ орденом Ленина. В. СЛОТКИН.

БУДЕМ УДАРНО РАБОТАТЬ!

Учащиеся М.-Пицкой ПКМ, совместно с членами колхоза КИМ, выражают свой протест на действия контрреволюционной организации «промпартия». В ответ на вредительство все присутствовавшие на собрании вступили в ряды Осоавиахима, об'явили себя ударниками в работе и учебе. 9 человек пионеров и колхозной молодежи подали заявления о приеме в комсомол. КАМСКИЙ.

ПРОЛЕТАРИАТ ПРОВОДИТ ВСЕМИРНУЮ МОБИЛИЗАЦИЮ ЗАЩИТЫ СССР

Вредители обезоруживали наши границы, подготовляли места для высадки войск интервентов, вели строительство в интересах генштаба Франции

В случае похода империалистов на СССР—заводы и фабрики стран капитала станут крепостями революции!

Дневник процесса над вредителями из „промпартии“

Вечер 30 ноября

Заседание было посвящено показаниям подсудимых: Рамзина, Ларичева, Федотова и «свидетеля» Осадчего.

Подсудимые показали, что французский генштаб настойчиво требовал от «промпартии» шпионской и диверсионной работы. Рамзину были даны «твердые гарантии в том, что интервенция будет осуществлена в самом ближайшем будущем, в первую очередь силами пограничных с СССР государств, под общим руководством французского генштаба.

Полковник Жуанвин требовал шпионажа, диверсионной (разрушительной) работы и налаживания вредительства».

Федотов показывает, что, действительно, Карпов имел беседу с Пуанкарэ, и что Пуанкарэ настаивал на том, чтобы была подготовлена внутри СССР более благоприятная почва для интервенции. Пуанкарэ требовал от Торгпрома выполнения своих обязательств об организации недовольства среди населения СССР.

В своих показаниях «свидетель» Осадчий, выступавший не так уже давно, в этом же зале обвинителем по шахтинскому делу, член ЦИК СССР, сознается в том, что он действительно «входил в состав ЦК «промпартии», что ему было известно о подготовке к интервенции». Осадчий подтверждает, что действительно вдохновительницей интервенции была Франция, в «руках которой сосредотачивается руководство интервенцией, инструктаж и материальное снабжение».

Осадчий показывает, что в начале 1930 года «промпартией» большие надежды возлагались на кулацкие восстания, на обострение внутреннего положения в СССР. Осадчий подчеркивает, что появление статьи Сталина «Головокружение от успехов», которую он называет исторической, лишило «промпартию» надежд на крестьянские выступления против советской власти.

Определение суда

Представителем государственного обвинения т. Крыленко вносится предложение — ходатайствовать перед соответствующими органами ЦИК СССР о предании суду Осадчего за контрреволюционную деятельность.

Суд постановляет: поручить соответствующим органам произвести срочно расследование и результаты направить в установленном порядке.

В конце вечернего заседания, после показания свидетеля Юровского, члена ЦК другой контрреволюционной организации, ТКП, о том, что социал-демократические партии Запада обещались дать поддержку интервенции, выступил т. Крыленко с ходатайством о приобщении к делу статей Пуанкарэ, помещенных в «Эксцельсиоре», статей Рябушинского и деклараций Торгпрома, устанавливающих взаимоотношения между «промпартией», Торгпромом и генштабом.

Суд удовлетворяет ходатайство тов. Крыленко.

ВРЕДИТЕЛИ —«ПРОМПАРТИИ» — АГЕНТЫ МИРОВОГО ИМПЕРИАЛИЗМА ПЕРЕД ПРОЛЕТАРСКИМ СУДОМ.

На снимке: Рамзин (в центре) и рядом с ним Очкин на скамье подсудимых.

Утро 1 декабря

Суд переходит к выяснению практических способов и путей вредительства в области топливоснабжения и энергостроительства за период с начала 1927 года до конца текущего года.

Суд выясняет, что вредительство было широко организовано в угольной промышленности и торфоразрабатывающей промышленности. Вредители добивались, чтобы ничего не делалось для электрификации Донбасса.

Ларичев показывает, что сущность вредительской мысли в отношении Донбасса заключалась в отказе от крупного шахтостроения и в переводе их на строительство мелких, нерентабельных шахт.

Вредители умышленно «забывали» ценные местонахождения угля, сохраняя их для хозяев-интервентов. Яркий пример: скрытие необычайных богатств Кузбасса. Вредительство в нефтяной промышленности шло по пути задержки геолого-разведочных работ.

— Мы старались, — говорит Ларичев, — уменьшить выплавку чугуна, затягивали сроки на изготовление заказов, на оборудование машиностроительных заводов. Таким образом, мы задержали стройку Краматорского и Свердловского заводов.

Вечер 1 декабря

Чарновский рассказывает о вредительстве на транспорте. Вредители строили сверхмощные паровозы (серия «А»), которых не могли бы выдержать существующие мосты и полотно. Цель была: заставить переделать заново всю поверхность железной дороги, перешить полотно, переделать все мосты; это вовлекло бы страну в колоссальнейшие издержки и ослабило бы ее обороноспособность.

Вредители деятельно «работали» и в области тракторостроения.

Подсудимый Федотов, свидетели Нольде, Кирпотенко рассказывают о вредительстве в текстильной промышленности. Строились «фабрики-дворцы», не применялись новые методы обработки льна, шерсти, задерживалось оборудование фабрик, закупали за границей ненужные машины, строили сверхмощные текстильные фабрики.

Вредители интенсивно проводили строительство текстильных фабрик в Белоруссии, рассчитывая, что их в первую очередь захватят интервенты.

Утро 2 декабря

Суд устанавливает, на основе показаний подсудимых, что вся вредительская организация была в сильнейшей степени охвачена взяточничеством. «Промпартия» взяла на себя обязанность вести шпионскую, вредительскую и диверсионную работу.

Интервенты и вредители несколько раз просчитывались. Последняя ставка их на «перерождение» советской власти и «на свержение ее народными восстаниями» была бита бурным ростом социалистического строительства, активизацией рабочего класса.

Оставались расчеты на вооруженное вмешательство, на искусственное создание экономического кризиса. Но и последнее было сметено бурным ростом колхозов, совхозов, развитием ударничества и социалистического соревнования.

Вредители пытались ослабить прифронтовые жел. дороги, подготовляли места для высадки войск интервентов.

Вечер 2 декабря

Допрос свидетеля Красовского

Красовский говорит, что «1926 год и особенно начало 1927 года показали, что «теория кризиса» не оправдывается и что советская власть успешно выходит из затруднений. К этому времени и относится начало разговоров об интервенции. Инженерный центр принял установку на интервенцию и дал директиву отраслевым вредительским организациям — сосредоточить свое внимание на тех мероприятиях, которые понижают обороноспособность и хозяйственную мощь страны.

В соответствии с установкой на интервенцию вредительские организации на транспорте сосредоточили свое внимание на разрушении хозяйства прифронтовых железных дорог. В управлениях этих дорог находились члены вредительской организации. Прикрываясь общим недостатком материалов, вредители прифронтовые дороги снабжали хуже, чем дороги глубокого тыла, и тем самым значительно снижали качество ремонта. Паровозный парк прифронтовых дорог состоял из паровозов разных серий, что точно также затрудняло поддержание тягового хозяйства на нужном уровне. Мобилизационные планы дорог составлялись неправильно. Прикрываясь лозунгом режима экономии, вредители сокращали кредитование прифронтовых железных дорог. Вредительство на транспорте, по заявлению Красовского, осуществлялось путем понижения показателей производительности паровозов и вагонов.

Строительство в интересах генштаба

Свидетель Сироцинский сообщает, что «с определенного периода» все строительное дело на севере Союза и на Черноморском побережьи было сосредоточено в ведении вредительского центра. У Клевезаля свидетель слышал, что строительство промышленных предприятий на Черноморском побережьи увязывается с потребностями и интересами интервенционных армий. Промышленные предприятия проектируются с таким расчетом, что при постройке будут возводиться площадки для тяжелых орудий интервенционных войск и сооружаться жилые помещения, которые легко приспособить и для размещения в них оккупационных войск и для других военных целей. Развитие же строительного дела на севере, по планам вредителей, предусматривало возможность легкого превращения амбаров лесопильных заводов под ангары для воздушного флота интервентов.

Сироцинский приводит далее примеры чудовищного вредительства в строительстве химических заводов. По его утверждению, одно из крупнейших химических предприятий строится так, что, в случае войны, легким диверсионным актом оно может быть выведено из строя.

Новые „детали“ чудовищного вредительства

Михаленко сообщает суду, что он «получил ответственное поручение в служебном порядке о производстве мелиорации совершенно непроходимой территории на Черноморском побережьи. Было указано, что эта территория должна стать ареной военных действий в ближайшее время. Конкретно, по словам свидетеля Михаленко, имелась в виду высадка в этом месте десанта донских и кубанских казаков, а мелиорация должна была облегчить распространение этого десанта на территории Северного Кавказа. Однако, трудности этого дела оказались таковы, что Михаленко не смог осуществить даже первой стадии данной работы к условленному сроку».

Утро 3 декабря

Заседание начинается с допроса свидетеля Гейдлера. Свидетель подтверждает, что вредительская группа секции водного хозяйства Госплана была связана с ЦК «промпартии».

Подсудимые Рамзин, Ларичев и Калинников, которых свидетель знал, как членов ЦК «промпартии», в свою очередь признают, что о характере и истинных целях проводившихся на юге осушительных работ они знали, не «не успели» в своих показаниях развить этот момент.

Допрос свидетелей закончен. Обвинение возбуждает перед судом ходатайство о приобщении к делу еще двух статей—Пуанкарэ, напечатанных во французской газете «Эксцельсиор» и опубликованных также в советской печати (ном. «Известий» от 2 марта 1930 года, и номер «Правды» от 3 декабря 1930 г.).

Ходатайство судом удовлетворено.

Затем государственный обвинитель тов. Крыленко указывает, что по существу судебным следствием исчерпаны все вопросы внутренней вредительской работы «промпартии». Остается исследование эпизодов, связанных с непосредственными сношениями с агентурой иностранных государств.

К исследованию этих эпизодов тов. Крыленко предлагает перейти в порядке закрытого заседания.

Следующее открытое заседание суда назначается на 4 декабря.

„МЕЧТЫ И ДЕЛА“

Полковники, лейб-гусары, камер-юнкеры, бритые крупье из Москвы, кокотки, лакеи из «Яра», кафе-шантанные певицы и министры бывшей Российской империи ложатся спать в делеком Париже, Берлине, Лондоне и Чикаго, крестят на сон грядущий старые сморщившиеся лбы, кладут в стаканчик с водой вставные зубы, вынимают из ушей зеленоватую ватку, разминают тело после работы официантами, шоферами, метр-д'отелями, циркачами и колбасниками, прячутся порусски под одеяло и предаются снам.

Что за сны снятся этим людям!..

Снится далекая Россия. Тучные поля. Нефть. Уголь... А какие леса снятся! А поместья! Снятся собственные заводы и дачи.

Полковники вертятся с боку на бок. Им снится—звенят шпоры, лихие горнисты трубят и очаровательно выдрессированные драгуны лавиной мчатся по плацу.

Можно с хрипом «оборвать» солдата:

— Почему пуговицы не блестят?!

— Так, что ваше благород...

— Рррразговаривать, каналья! Трах в зубы.

Министрам снятся фешенебельные рестораны. Над Русью трепещут многцветные знамена Романовых, над казенками взлетают черные орлы, и над Кремлем куранты раззванивают «боже царя храни».

Во сне мечутся бывшие генералы, бывшие полковники, бывшие министры. Они обливаются восторженно слюной, они бьют во сне с садистской усмешкой лица солдатам, мажут горчицей лица официантам, бьют зеркала, поют громко гимн белому террору в России, икают над гигантскими осетрами и во сне греют свои престарелые телеса в Сочи, Мацесте, Сименде.

Обезумевшие эмигранты эскакивают в холодном поту. Ночь. Вокруг чужой мир.

А как хочется назад в свои фабрики, в свои дворцы, понукать лакеев, сорвать со всего рабочего народа свою злобу.

Обезумевшее стадо бывших хватает руками голову.

Чем об'яснить себе, что на белое воинство так часто стали снисходить подобные сны? Чем об'яснить, что все эти «светлейшие», «ясновельможные» во сне и на яву воинственно кричат о своем возврате в Россию.

Об'ясняется это тем, что нашлись люди «не фразы, а дела», которые взялись за превращение в действительность снов и речей господ Милюковых, Нобелей и Гучковых.

Эти люди: Рамзин, Ларичев, Калинников..., 2000 инженеров со старой закалкой, буржуазных дельцов, поставивших своей задачей взорвать советскую власть.

Работу организовали планово.

Торгпром, генштаб и буржуазная пресса за границей взяли на себя роль обрабатывателей общественного мнения.

Рябушинский сообщает всему миру: «как удалить большевистскую болячку?.. Вероятно, что 500.000 человек и трех, четырех месяцев будет достаточно для окончания работы вчерне. Доколачивание отдельных коммунистических банд, конечно, займет еще некоторое время, но оно явится скорее полицейской, чем военной операцией». («Возрождение» 1930 г.).

Этот дегенерат В. Рябушинский, о умственных способностях которого далеко не блестяще отзывается соратник его Федотов, этот самый Рябушинский «готовит общественное мнение»! Смешно, но факт.

«Нужно создать добровольную армию... Польза будет не только в дальнейшем, но и немедленная. Позорна в настоящее время не борьба, а покойное, равнодушное и трусливое созерцание Европой совершающихся в России ужасов; теперь мир безнравственен, а не война».

Если Рябушинский подготовливает общественное мнение Запада, то Рамзин, Ларичев и др. подготавливали удобную почву в СССР для наискорейшего проведения интервенции.

Они делали свое «святое», «великое» дело: «мы шли в направлении создания кризиса, диспропорции типичными примерами чего являются несвоевременное вложение, омертвение капитала без каких бы то ни было практических результатов. Сормово является типичным примером этого».

НА МОСКВУ...

«Мы строим на заводах, хотя бы Новое Сормово большую новую кузницу, достроив, мы не будем иметь энергетического оборудования этого строительства; мы не знаем, каким топливом будем нагревать наш металл».

«Словом, мы строим не то, что нужно, не в то время, в какое нужно, и не в тех размерах, в каких нужно.

Мы наметили там (в Сормове) большую верфь, устроили эстакаду, но для этой верфи у нас нехватает подъемных средств, и работа производится с «дубинушкой», благодаря чему она не выпускает одну пятую и одну шестую части того, что она могла давать» (из показаний Чарновского).

Мертвящее дыхание вредительства коснулось и нашего края. Наши заводы, наши фабрики были тронуты страшными щупальцами промпартии.

Мы обязаны еще выше поднять свою классовую бдительность. Каждый рабочий, каждый служащий еще активнее должен участвовать в производственных совещаниях, шире критиковать работу администрации, быть сознательным коммунистическим, активным деятелем.

Щупальцы вредительства коснулись электрического сердца края — НИГРЭС'а.

«Создавшееся на станции тяжелое положение — результат систематического вредительства как на самой НИГРЭС, так и в Гидроторфе. ЦК металлистов решил просить ОГПУ и НКРКИ взять на себя расследование причин, обусловивших создавшееся на НИГРЭС'е тяжелое положение».

(Из постановления ЦК союза металлистов).

Уменьшением электроэнергии, уменьшением выпусков пароходов, паровозов, рельс, закупкой ненужных машин за границей, проведением («безумной» плановости) хотели эти господа задушить республику трудящихся, уменьшить ее мощь, сделать ее слабой в отношении обороны, хотели закинуть смертельную петлю на Кремль.

Они многое хотели — эти седовласые, золотоочкастые профессора. Они хотели выжечь электрические сердца индустрии, они хотели обескровить страну нашу, чтоб легче могли в'ехать господа, «оседлавшие коней на Россию», где революция.

Господа вредители действовали «на совесть»: за сотни тысяч франков они доставляли шпионские сведения французским господам К. и Р.

Проституированное белое воинство, следя за успехами Рамзиных, потирало руки и представляло себя, как оно прибудет в Россию, разукрашенную трупами рабочих.

Но это только мечты!..

ОГПУ вырвало гнездо вредителей. Вредители перед пролетарским судом.

Но белоэмигранты до сих пор не теряют надежды, а вдруг, а вдруг в России бунт!.. А вдруг, рабочие и крестьяне перевесят всех большевиков и сами позовут их—бывших помещиков и фабрикантов назад в Россию управлять ими, сами лягут под кнут, встанут под кулак городового-держиморды...

Один журналист из большой буржуазной немецкой газеты, присутствующий на процессе «промпартии», получил телеграмму, в которой редактор срочно спрашивает его: «правда ли, что в Москве бунт и что Красная площадь усеяна трупами.

Они — эти золотопогонники, надеятся, что вернутся в Россию.

Напрасно!

Сами вредители вынуждены признать, что «пятилетний план в общем выполняется не плохо, проявленная рабочим классом энергия и энтузиазм в деле строительства, в целом доказали бесплодность борьбы кучки инженеров против технической мощи и сознательной воли трудящихся масс, об'единившихся в борьбе против строительства, как основы грядущего социализма» (показания Чарновского).

Так надевайте же вновь парики на плешивые черепа, затыкайте уши ваткой, вставляйте каучуковые челюсти, господа министры, полковники и финансисты! Не топтать вашим коням полей СССР, не расстреливать вашим держимордам наших ударников, наших колхозников, наших рабкоров! Белый террор—ваш сон и ваши писания.

Путь на СССР закрыт вам, господа!

Вы к нам не придете никогда. Но мы к вам придем. И горе вам!..

Е. РЕЙ.

НАКАНУНЕ II КРАЙКОНФЕРЕНЦИИ И IX ВСЕСОЮЗНОГО С'ЕЗДА ВЛКСМ

Кадры нужны, как железо и сталь...

ФЗУ И ШУМП—ОСНОВНОЕ ЗВЕНО

СИЛЬНЕЕ ОГОНЬ ПО ОППОРТУНИСТИЧЕСКОЙ НЕДООЦЕНКЕ ПОДГОТОВКИ РАБОЧЕЙ СИЛЫ

Своевременно предупреждать прорывы

Подготовка кадров для автозавода имеет исключительно важное значение. Отсутствие большевистских темпов в этой области может поставить под угрозу срыва своевременный пуск завода.

Отдел кадров Автостроя, несмотря на решение ЦК комсомола, не обеспечил надлежащих темпов вербовки высококвалифицированной рабочей силы с действующих заводов. До сих пор не ставился вопрос о постановке обучения 2.000 комсомольцев-строителей.

Отсутствуют мероприятия по организации школы ФЗУ. К стройке учебной части комбината еще не приступали. Из-за отсутствия рабочих чертежей, совершенно приостановлено строительство мастерских и т. д.

Ячейка комсомола в деле развертывания работы по подготовке кадров, своей роли не выполнила, проявила оппортунизм в практике работы, недооценила значения подготовки кадров.

Все работы ячейки в этом направлении протекали самотеком.

Решение ЦК комсомола, которое определило задачи комсомола о развертывании подготовки кадров ударными темпами на Автострое подхвачено не было. Полной ясности, необходимой четкости в деле подготовки кадров на Автострое нет до сих пор. План о развертывании на строительстве учебной базы не разработан.

Комсомольский комитет автозавода 28 ноября, обсудив вопрос о подготовке кадров, со всей четкостью заявил, что положение на фронте подготовки кадров крайне неудовлетворительное.

Бюро ячейки КСМ Автостроя, проявившее оппортунистическую недооценку подготовки кадров, смазавшее боевые хозяйственно - политические задачи,—распущено.

Для укрепления отдела кадров Автостроя и внесения в его работу действительно большевистских темпов, бюро комитета посылает на руководящую работу в аппарат отдела кадров комсомольцев-ударников.

В особом решении говорится:

«Поставить перед парткомом строительства вопрос о пересмотре аппарата сектора кадров. Бюро комитета ВЛКСМ считает, что руководство сектора кадров не обеспечивает большевистских темпов работы и не мобилизует работников на выполнение вынесенных решений».

Комсомольцы автозавода не хотят мириться с существующим положением. Вкладывая в работы по выковке кадров свои силы, они бьют в набат, добиваются от партийной организации применения к работникам, несправившимся со своими обязанностями, жестких мер партийного воздействия.

Мы включились в смотр

Выпускаем смотровую анкету

Вопрос о смотре ФЗУ и ШУМП комсомольским коллективом ФЗУ завода «Двигатель Революции» обсуждался 27 ноября.

Основными задачами смотра бюро коллектива выдвинуло:

Полный просмотр состояния помещений для занятий мастерских, общежитий и т. п.

Состояние теоретического и производственного обучения.

Участие школы ФЗУ и ШУМП в соцсоревновании, ударничестве, в борьбе за промфинплан.

Состояние работы среди нацмен.

Особо выделены вопросы о подготовке к февральскому набору и о капитальном строительстве. Для руководства смотром избран штаб, куда входит более 20 человек.

Штаб будет разбит на девять бригад. Каждая из них займется определенным вопросом. К своей работе мы привлекаем сектора бюро коллектива ВЛКСМ, профсоюза и учащихся.

Выпускается анонимная анкета. В ней каждый фабзаучник и шумповец даст практические предложения по улучшению работы ФЗУ и ШУМП. Анкета охватывает вопросы: приспособлены ли мастерские, учебные помещения, общежития? Что ты предлагаешь? Удовлетворяют ли инструктора, преподаватели (указать фамилии негодных)? Как улучшить трудисциплину? Как улучшить соц. соревнование, ударничество, политвоспитание, работу среди нацмен, культурно-бытовую работу, теоретическое и производственное обучение? Последний вопрос анкеты — мнения и предложения учащихся по вопросу о февральском наборе (как обеспечить общежитием, снабжением, руководством и т. д.),

Значение анкеты очень большое. При помощи ее будут собраны сотни практических предложений по улучшению работы, будут выявлены безобразия и недостатки ФЗУ.

Вокруг смотра коллектив **ВЛКСМ** думает мобилизовать внимание всех заводских организаций, каждого рабочего.

Намечено провести митинги и собрания с рабочими завода, вывесить плакаты, лозунги, освещать вопросы смотра в стенгазетах цехов, в газете «Двигатель». Планы проведения месячника смотра огромны. Комсомолу надо добиться, чтобы все они были полностью осуществлены.

ЕФ.

Дадим ФЗУ своих комсомольских инструкторов

Сурковых ждут фабзавучи

С расширением сети школ ФЗУ встает задача: увеличить количество и улучшить качество инструкторского состава.

Перед IX всесоюзным с'ездом «Ленинская Смена» предложила организовать набор «вчерашних фабзайцев» и лучших комсомольцев-ударников на инструкторскую работу в ФЗУ.

Его не везде удается провести в жизнь. Некоторые хозяйственники-партийцы недооценивают важность разрешения проблемы кадров для промышленности, не хотят доверять инструкторскую работу молодняку.

Ярким примером является случай, происшедший на заводе имени «Октябрьской Революции» (Нижжирхимтрест).

Как и все школы Канрайона, ФЗУ Нижжиртреста нуждается в инструкторах. Ячейка ВЛКСМ решила помочь школе и послала на работу в ФЗУ кандидата ВКП(б) тов. Суркова, слесаря ремонтных мастерских, лучшего ударника на производстве, активного комсомольца, работающего на заводе уже около 5 лет.

Выдвижение было согласовано с цеховой администрацией, завкомом и партийной ячейкой. Суркову дали рекомендацию.

С посылкой комсомольца на работу в ФЗУ пом. директора Шишулин не согласился. Он хладнокровно заявил: «У нас и так работа в ФЗУ упала; комсомольца молодого пошлем, тем хуже будет. С девчонками он там будет заниматься, а не ребят обучать» (!??).

Как ни убеждали комсомольцы несговорчивого пом. директора, согласие дано не было.

Так предложение «Ленинской Смены», направленное к изжитию «кадрового кризиса», было встречено партийцем Шишулиным.

Он не доверяет комсомольцам дела подготовки кадров: «Молоды больно».

Партийная организация завода должна дать решительный отпор шишулинским действиям.

АЛ. КАЛИНИН.

От редакции. Мы считаем, что этим делом следует заинтересоваться Канавинскому Райкому комсомола. Нужно добиться того, чтобы Сурков был на работу в ФЗУ послан. Мы считаем, что укрепление школ ФЗУ кадрами инструкторов-комсомольцев и партийцев необходимо. Это к ослаблению работы ФЗУ (тем более, если выдвинутому товарищу будет помогать вся комсомольская организация) не приведет.

Сормовскую школу ФЗУ выстроить в срок

Школа ФЗУ явилась единственной постройкой, где общественные организации, а в том числе и комсомол, сумели вместе с рабочими, в ответ на обращение ЦК ВКП(б), организовать встречный промфинплан. Встречный должен обеспечить постройку школы не к 1 февраля, а к 1 января 1931 г.

В связи со взятыми обязательствами на октябрь, нужно было увеличить задание до 19,5 проц.

К 1 ноября встречное задание выполнено на 18,6 проц.

Нужно было затратить 7.500 человеко-дней, затрачено 5.320.

Надо было затратить 735.111 рублей, затрачено 414.354 руб. Удешевление строительства в среднем на 35 проц.

В выполнении производственной программы много помогла комсомольская организация школы ФЗУ. Она боролась с недостатком рабочей силы. Организовано в октябре пять субботников.

Начав широкую борьбу со всякого рода дезорганизаторами: летунами, прогульщиками и т. д., она создала вокруг этой борьбы общественное мнение.

Рабочий для того, чтобы получить хлеб, стоял в очереди до двух часов, теряя дорогостоящее время. Комсомольская группа школы ФЗУ, вместе с участковым комитетом, начала обслуживать ларек, устранив очереди.

Что нужно сделать сейчас?

Не ослаблять взятых темпов, с тем, чтобы оставшиеся 29,63 проц. задания выполнить в срок. Нужно вести непримиримую борьбу со всякого рода дезорганизаторами, с правооппортунистическими шатаниями, проявления которых еще на стройке имеются.

Обеспечить стройку штукатурами и чернорабочими.

Хозяйственно-материальному отделу заняться быстрейшей переброской паркета на «Красное Сормово».

Вагоно-деревообделочному цеху завода «Красное Сормово» присланный дубовый паркет отделать как можно скорее.

Если все это будет сделано, то кузница кадров—школа ФЗУ—будет построена к 1 января.

Секретарь комитета ВЛКСМ завода «Кр. Сормово» **Н. ФЕОФАНОВ.**

ПОДАРОК IX С'ЕЗДУ ВЛКСМ

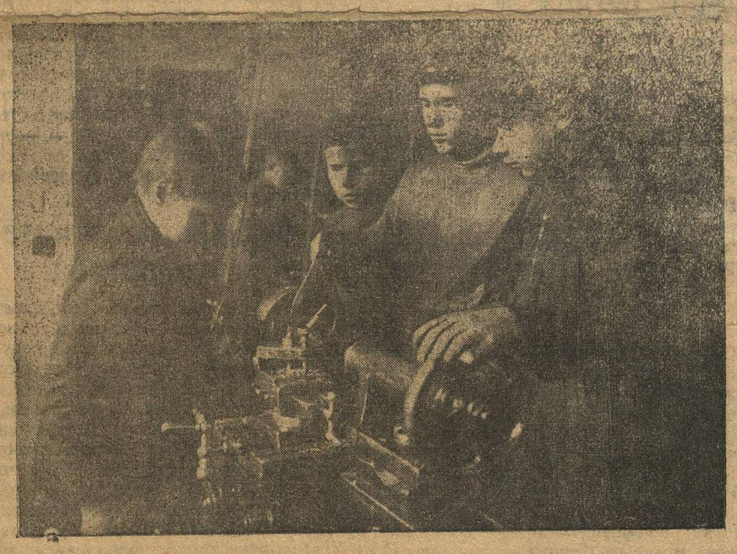

Вновь организовавшаяся в шурупном цехе (зав. «Кр. Этна») ударная бригада им. IX с'езда ВЛКСМ, в подарок с'езду ремонтирует фрезерный станок.

ПО НИМ РАВНЯЙТЕСЬ

Лучшие учащиеся Канавинской ФЗУ Коргина, Виноградов, Розенман. Показывают другим пример в работе и учебе.

Немедленно взяться за подготовку педкадров для ФЗУ

Школы ФЗУ и ШУМП значительно увеличили контингент учащихся. В связи с директивами партии и правительства о подготовке кадров промышленности, в один только осенний набор влито в ФЗУ и ШУМП края около 14 тысяч подростков. Предстоящий осенний набор будет по своим размерам не меньше осеннего набора.

Но здесь встречается трудность: школы не обеспечены педагогическим персоналом.

Бюро Крайкома ВКП(б) в своем решении от 5 августа предложило КрайОНО обеспечить школы педагогами, но КрайОНО не только не принял меры к выполнению директивы Крайкома, но даже снимает из школ уже работавших педагогов.

Комиссией КрайОНО в ноябре месяце сняты три преподавателя из Вятской районной школы ФЗУ металлистов. При распределении студентов, окончивших Вятский пединститут, заявка Бумтреста была отклонена, как не заслуживающая внимания. В настоящее время большинство школ ФЗУ края имеет незамещенные должности педагогов, вследствие чего работа в школах хромает.

Для обеспечения январского набора только по школам ФЗУ и ШУМП Крайсовнархоза, согласно уточненных заявок, требуется 179 преподавателей. Еще больше потребность в педагогах у школ республиканского и союзного подчинения.

Явно оппортунистическое отношение КрайОНО к обеспечению школ ФЗУ и ШУМП педагогами ставит под угрозу срыва подготовку кадров промышленности.

Необходимо заставить КрайОНО выполнять директивы Крайкома партии.

ВЯТКИН (инструктор кадров НКСМХ).

План всеобуча выполнен только на 50 проц.

Всеобучем по МАО в этом году должно быть охвачено около 50 тыс. детей. В данное время охвачено только около 25000. Особенно отстают Турек, Звенигово, Торял.

ОблОНО утверждает, что по МАО нехватает 12 учителей, на самом деле нехватает больше.

Снабжение учителей промтоварами и продуктами поставлено безобразно. Помощи двухтысячникам не оказывается. Приехавшие на педагогическую работу в Звениговский кантон комсомольцы Лебедев и Якимов не обеспечены ни обувью, ни продуктами.

Строительство школ сорвано. Из 24 школ, которые предполагалось построить, построена только одна.

Намечено открыть при 60 школах курсы для подростков, но это только «наметка».

Как организовывать курсы, облОНО не знает. Учебные пособия имеются только для первых групп. Политехнизация не введена ни в одной школе.

Комсомол бездействует. Обязательство областкома о посылке на педагогическую работу 90 комсомольцев не выполнено. Послано только 30. В Серкуре сорваны курсы педагогических работников.

Из 120 неграмотных и малограмотных мари ликбезом по области охвачено только 3 тыс.

МАРКОР.

ГОТОВИМ КАДРЫ

На практических занятиях в ФЗУ учебной базы Автостроя.

УЗЛОВЫЕ ЗАДАЧИ ЯЧЕЕК В ИХ БОРЬБЕ ЗА КАДРЫ

Во всей широте встала перед нами необходимость борьбы за подготовку квалифицированных рабочих кадров.

Прорыв в этом деле помешает нормальному, своевременному осуществлению стоящих перед нами задач социалистического строительства.

Отсюда ясно, что мы должны со всей решительностью ударить по оппортунистической недооценке в подготовке кадров, наблюдающейся со стороны ряда организаций и предприятий.

ЦК ВКП(б) в своем постановлении о мероприятиях по плановому обеспечению народного хозяйства рабочей силой и о борьбе с текучестью (постановление от 20 октября 1930 г.), отмечая нужду Советского Союза в сотнях тысяч рабочих, категорически заявил, что недостаток рабочей силы **УЖЕ В ЭТОМ ГОДУ ЯВЛЯЕТСЯ ДЛЯ НАС УЗКИМ МЕСТОМ**, что недостаток рабочей силы **ТОРМОЗИТ ОСУЩЕСТВЛЕНИЕ БЫСТРЫХ ТЕМПОВ СОЦИАЛИСТИЧЕСКОГО СТРОИТЕЛЬСТВА.**

Однако, комсомольские организации подчас забывают об этом, недооценивают политической важности вопроса подготовки кадров, не принимают никаких мер к тому, чтобы в этом вопросе не было бесплановости, самотека. В это время, и существующие, и вновь строящиеся предприятия нашего края, именно: бесплановo строят свою работу по выковке рабочих кадров. До сих пор даже не составлены планы подготовки кадров, несмотря на то, что крайком ВКП(б) предлагал составить их еще к 20 марта 1930 года.

Что сделано комсомольскими организациями для того, чтобы в дело подготовки кадров внести ЯСНОСТЬ И ЧЕТКОСТЬ? Очень немногое.

ЭТО ОСНОВНОЙ НАШ ПРОБЕЛ, С КОТОРЫМ МЫ ИДЕМ К IX ВСЕСОЮЗНОМУ С'ЕЗДУ И II КРАЕВОЙ КОНФЕРЕНЦИИ ВЛКСМ.

Автозавод, Выксастрой, Станкострой, Стеклострой, Радио-Телефонный комбинат — эти предприятия, имеющие огромное значение не только для нашего края, но и для всего Советского Союза, не имеют точных планов потребности и покрытия рабочих кадров. Безобразно дело обстоит также с подготовкой кадров в Стройоб'единении. Стеклострой не имеет даже ориентировочной наметки, Выксастрой совершенно не готовит кадры и т. д.

Наряду с бесплановостью в учете потребных кадров и подготовки их, мы сталкиваемся и с задержкой строительства школ. **Несмотря на приказ ВСНХ, несмотря на неоднократное постановление крайкома ВКП(б), категорически предлагавшие закончить строительство школ к осени этого года — дело с мертвой точки не сдвинулось. НЕ ОТСТРОЕНО ЕЩЕ НИ ОДНОЙ ШКОЛЫ.** Планов строительства школ на последующие годы пятилетки у большинства предприятий не имеется.

Нужно беспощадно бить тех, кто увеличивает количество срывов на фронте подготовки кадров.

Бюро крайкома комсомола в своем решении от 3 ноября было вынуждено записать, буквально следующее:

«Комитетам ВЛКСМ Кулебак, Канавина, Сормова, Балахны, Павлова дело о хозорганизациях, невыполнивших приказа ВСНХ, не обеспечивших окончание строительства в срок — **ПЕРЕДАТЬ В СУД.**

Добиться окончания строительства школ ФЗУ к 1 января 1931 года.

ИМЕННО ТАК (и только так) мы должны ставить вопрос о тех, кто не выполняет решения партии. Резко, по-большевистски ставить вопрос!

Не только Канавинский, Кулебакский, Сормовский, Павловский и Балахнинский комитеты ВЛКСМ должны привлекать виновных в срыве подготовки кадров к ответственности, **НО И ВСЕ КОМИТЕТЫ КОМСОМОЛА, КАЖДАЯ КОМСОМОЛЬСКАЯ ЯЧЕЙКА В ОТДЕЛЬНОСТИ ДОЛЖНЫ ЭТО ДЕЛАТЬ.**

МЫ НЕ МОЖЕМ МИРИТЬСЯ С БЕЗОТВЕТСТВЕННОСТЬЮ В ДЕЛЕ СТРОИТЕЛЬСТВА ШКОЛ, НЕ МОЖЕМ МИРИТЬСЯ С ПРАВО-ОППОРТУНИСТИЧЕСКОЙ ПРАКТИКОЙ СНИЖЕНИЯ ТЕМПОВ СТРОИТЕЛЬСТВА.

Школы ФЗУ и ШУМП являются основными формами подготовки кадров. Нужно создать для них все условия работы, потому что готовить кадры в той обстановке, в какой они готовятся — в дальнейшем будет нельзя. **ШКОЛЫ УЖЕ СЕЙЧАС В БОЛЬШИНСТВЕ СВОЕМ НЕ ОТВЕЧАЮТ ТРЕБОВАНИЯМ ПРОМЫШЛЕННОСТИ. ЭТО НЕ ДОЛЖНО ПОЛУЧИТЬ ЗАТЯЖНОГО ХАРАКТЕРА.**

Несмотря на то, что оборудование, учебные пособия школ в большинстве своем уже пришли в ветхость, несмотря на то ,что ряд школ вообще неимеет оборудования, учебных пособий (а если имеет, то в небольшом количестве), составление заявок на оборудование преступно задерживается. **ЭТО ТРЕТЬЕ УЗКОЕ МЕСТО В ДЕЛЕ ПОДГОТОВКИ КАДРОВ.**

ТОЛЬКО ОДНА ИЖЕВСКАЯ ШКОЛА НЕ ИСПЫТЫВАЕТ ОСТРЫХ НЕДОСТАТКОВ В ОБОРУДОВАНИИ КАБИНЕТОВ. Остальные, несмотря на то, что имеют возможность оборудовать кабинеты — их не оборудуют. Все об'ясняется тем, что школы мало энергии вкладывают в свою работу по изжитию трудностей.

ВСНХ вынес приказ о снабжении школ лучшим оборудованием. Несмотря на это, практика доказывает, что школы снабжаются такими инструментами и станками, **КОТОРЫЕ НЕ СЕГОДНЯ — ЗАВТРА ДОЛЖНЫ ВЫЙТИ ИЗ СТРОЯ.** Так, например, правление завода «Двигатель Революции» дало школе оборудование, которое изношено на 60 проц.

Кожевенное производство механизируется, а Богородская школа, готовящая кадры рабочих, кадры будущих хозяев этого механизированного производства, имеет только 2 строгальных станка, 1 лощилку и 1 рековальную машину.

Давая оборудование, хозяйственники требуют 100-процентного использования его в течение всех смен работы предприятия. Это сильно отражается на теоретических занятиях и ломает всю школьную организацию. При таком положении школы, имеющие возможность работать в 2 смены, работают иногда в 3—4 смены.

Комсомольские организации со всей решительностью должны заявить, что они не позволят комкать подготовку кадров. Они должны добиваться того, чтобы приказ ВСНХ о первоочередности снабжения школ оборудованием (настоящим, а не изношенным на 60 процентов) был выполнен. **Это боевая задача комсомольских организаций.**

Нужны кадры педагогов, кадры инструкторов. ИНСТРУКТОРОВ НУЖНО ГОТОВИТЬ ИЗ ЧИСЛА КВАЛИФИЦИРОВАННЫХ РАБОЧИХ-ПРОИЗВОДСТВЕННИКОВ. Есть десятки фактов, когда хозяйственники или совсем не отпускают рабочих с производства на работу в ФЗУ или освобождают их, но посылают на курсы инструкторов **УЖЕ ПОСЛЕ ТОГО, КАК ПРОВЕДЕН НАБОР** (например, Молитовка). Это затягивает учебно-производственную практику.

На ряде Московских предприятий «вчерашних фабзайцев» активистов-комсомольцев, лучших ударников отдают в **ФЗУ НА ПЕДАГОГИЧЕСКУЮ РАБОТУ.** Эти бывшие фабзайцы вводят в учебу свои методы работы, основанные на методах ударничества, социалистического соревнования. «Ленинская Смена» вынесла предложение об организации набора вчерашних фабзайцев на работу ФЗУ **В КАЧЕСТВЕ ИНСТРУКТОРОВ. ПОКА ЕЩЕ МЫ ПОЧТИ НЕ ИМЕЕМ НИКАКИХ СВЕДЕНИЙ О ТОМ, КАК ЭТО ПРЕДЛОЖЕНИЕ ПРОВОДИТСЯ В ЖИЗНЬ.** Часть комсомольских организаций, как видимо, стараются «замариновать» его. **А МЕЖДУ ТЕМ, ЭТО БОЛЬШОЕ ДЕЛО. ОНО ИМЕЕТ ОГРОМНОЕ ПОЛИТИЧЕСКОЕ ЗНАЧЕНИЕ. КРАЕВОЙ ШТАБ ПО СМОТРУ ФЗУ И ШУМП ВСЕЦЕЛО ПОДДЕРЖАЛ ЕГО.**

Только на заводе им. Октябрьской Революции комсомольцы попытались выдвинуть на работу в ФЗУ **ЛУЧШЕГО, СВОЕГО, АКТИВНОГО В ПОЛНОМ СМЫСЛЕ ЭТИХ СЛОВ, ТОВАРИЩА.** Но попытка потерпела крах. Зам. директора выступил **ПРОТИВ** посылки **КОМСОМОЛЬЦЕВ** (?!) на работу в ФЗУ. Он это мотивировал тем, что **молодых парней на работу в ФЗУ посылать не дело.**

В колдоговора ряд хозяйственных организаций не включает пунктов о строительстве новых школ и расширении старых. **КОМСОМОЛЬСКИЕ ОРГАНИЗАЦИИ ДОЛЖНЫ ДОБИТЬСЯ ВВЕДЕНИЯ ЭТИХ ПУНКТОВ.**

Общежития фабзаучников **НЕ ПРЕВРАЩЕНЫ В БЫТОВЫЕ КОММУНЫ,** подчас совсем забыты ячейками. А в это время в общежития проникают враждебные, классово-чуждые явления и настроения.

Плохая обеспеченность фабзайчат одеждой и обувью, неподготовленность к встрече, особенно, нацонадов, неналаженность учебы — все это создает текучесть из школ. Нужно раз и навсегда заявить, что такое положение нормальным считать нельзя. Однако, даже заведующие школ относятся к текучести «спустя рукава», не принимают конкретных мер к прекращению ее. Так, например, заведующий Вятской школой ФЗУ говорит:

— Приняли мы 200. 20—убежало. 50 — убежит в ближайшее время, когда я скажу, что из них будем готовить строителей.

Школы ФЗУ и ШУМП более как на 60 процентов недостаток кадров не покроют. Потребуется организация курсов. **И ПРЕЖДЕ ВСЕГО, ЯЧЕЙКАМ НЕОБХОДИМО ДОБИВАТЬСЯ ФОРСИРОВАНИЯ ОРГАНИЗАЦИИ ШКОЛ ВЗРОСЛОГО ЮНОШЕСТВА** из молодежи, находящейся на черновой работе и безработных.

ОСНОВНОЙ РАБОТОЙ КОМСОМОЛА В ДЕЛЕ ПОДГОТОВКИ КАДРОВ ПЕРЕД IX С'ЕЗДОМ ДОЛЖНО БЫТЬ АКТИВНОЕ УЧАСТИЕ В ПРОВОДИМОМ СМОТРЕ ФЗУ. Однако, многие организации (например, Канавинская) ни разу еще не созывали ни одного совещания штабов. С первых же дней смотра к нему появился холодок. **КРАЙОТДЕЛ ТРУДА СООБЩАЕТ О ТОМ, ЧТО ИЗ РАЙОНОВ ПОКА ЕЩЕ НЕ ПОСТУПАЛО НИКАКИХ СООБЩЕНИЙ О СМОТРЕ.**

ОППОРТУНИСТИЧЕСКОМУ ОТНОШЕНИЮ К ПОДГОТОВКЕ КАДРОВ НУЖНО ДАТЬ РЕШИТЕЛЬНЫЙ, БОЛЬШЕВИСТСКИЙ ОТПОР. НУЖНО НЕМЕДЛЕННО ВКЛЮЧИТЬСЯ В СМОТР С ТЕМ, ЧТОБЫ КО II КРАЕВОЙ КОНФЕРЕНЦИИ ТОЧНО ВЫЯВИТЬ КАКОЕ МЕСТО ЗАНИМАЕТ ФЗУ И ШУМП В ОБЩЕЙ СИСТЕМЕ ПОДГОТОВКИ КАДРОВ, ТОЧНО ВЫЯВИТЬ В КАКОМ ПОЛОЖЕНИИ НАХОДИТСЯ ДЕЛО С ФЕВРАЛЬСКИМ НАБОРОМ, В КАКОМ ПОЛОЖЕНИИ НАХОДЯТСЯ ШКОЛЫ И СТРОИТЕЛЬСТВО НОВЫХ ЗДАНИЙ ДЛЯ НИХ.

Нужно также решительно ударить по стремлениям протащить в систему подготовки кадров под видом основных форм подготовки,—методы ЦИТ'а.

КОНСТ. ПОЗДНЯЕВ.

КАНАВИНСКОЙ КОНФЕРЕНЦИИ ВЛКСМ—КОМСОМОЛЬСКИЙ ПРИВЕТ!

ПЕРЕДОВОЙ ОТРЯД НА БОЕВОЙ ПРОВЕРКЕ

ВОСЬМИТЫСЯЧНЫЙ ОТРЯД КАНАВИНСКОЙ КОМСОМОЛИИ БЫЛ, ЕСТЬ И БУДЕТ СТОЙКИМ В БОРЬБЕ ЗА ГЕНЕРАЛЬНУЮ ЛИНИЮ ВКП(б)

На каждом хозяйственном участке вести ударную борьбу за пятилетку

ПОД ФЛАГОМ БОЛЬШЕВИСТСКОГО НАСТУПЛЕНИЯ

Сегодня открывается конференция крупнейшей пролетарской организации комсомола в нашем крае.

Восьмитысячный отряд Канавинской комсомолии, под большевистским руководством парторганизации и Крайкома ВЛКСМ, развивая большевистскую самокритику, организуя массы пролетарской молодежи, добился значительных успехов в борьбе за генеральную линию ВКП(б), давая беспощадный отпор уклонам от ленинской линии партии.

Сотни ударных бригад, производственные коммуны, инициативные группы и ядра, тысячи молодых ударников, героическим трудом ежедневно дают образцы в борьбе за выполнение промфинплана, за выполнение «пятилетки—в четыре года».

Конференции необходимо учесть все хозяйственные особенности Канавинского района, заключающиеся в широчайшем размахе нового капитального строительства (Автострой, Станкострой, завод № 21, Капстрой и др.), в многочисленности и неоднородности промышленных предприятий (металлическая индустрия, текстильная, химическая промышленности, транспорт и др.). На основе учета этих хозяйственных особенностей района необходимо правильно определить задачи работы комсомола на каждом участке социалистического строительства, расставляя силы комсомола на решающие места.

Сменив старое руководство райкома за оппортунистическое отставание в развернутом большевистском наступлении, за элементы зажима самокритики, Канавинская организация за последнее время добилась значительного перелома в темпах участия комсомольцев в социалистическом строительстве.

Успехи, победы и достижения в Канавинской организации на всех фронтах хозяйственно-культурного строительства есть результат борьбы за генеральную линию ВКП(б), результат непримиримой борьбы с антиленинскими уклонами от линии партии. В ЭТОМ, И ТОЛЬКО В ЭТОМ, ЗАКЛЮЧАЕТСЯ ОСНОВНОЕ УСЛОВИЕ РАЗВЕРНУТОГО НАСТУПЛЕНИЯ ПО ВСЕМУ ФРОНТУ СОЦИАЛИСТИЧЕСКОГО СТРОИТЕЛЬСТВА И В ДАЛЬНЕЙШЕМ.

Под руководством парторганизации и Крайкома ВЛКСМ Канавинская организация комсомола давала решительный отпор всем и всяческим проявлением оппортунизма, как в теории, так и на практике (смена руководства комитета «Двигатель Революции», «Красная Этна», железнодорожного узла, непримиримая борьба с оппортунизмом и отставанием в низовых ячейках).

Нет сомнения, что Канавинская конференция своими решениями поднимет массы комсомольцев и пролетарской молодежи района на еще более активную борьбу за генеральную линию ленинской ВКП(б), на непримиримую борьбу с уклонами от ленинизма, на борьбу с расхлябанностью и отставанием в отдельных звеньях от темпов большевистского наступления.

Канавинский район имеет до 15 тысяч рабочей молодежи. Комсомольской организацией охвачено пока немного более 50 проц. Конференции необходимо наметить конкретные пути к осуществлению задачи о стопроцентном охвате рабочей молодежи комсомолом в ближайшее время, придя к IX с'езду с действительно-большевистскими достижениями в росте организации. Очень низок для пролетарской организации процент партийного ядра в комсомоле. Сейчас, Канавинская районная организация лучшие, испытанные кадры комсомольского актива, ударников на производстве, должна передать в ряды коммунистической партии большевиков.

В реализации задачи стопроцентного охвата рабочей молодежи комсомолом ответственнейшую роль должно сыграть дальнейшее развертывание ударного и инициативного движения, охват им всей рабочей молодежи, укрепление повседневного руководства инициативными группами и ударными бригадами, мобилизуя через их укрепление массы молодежи на разрешение основных, узловых вопросов хозяйственного строительства.

Всем завкомам и комитетам ВЛКСМ Б. Нижнего, Дзержинска и Балахны

Крайсовпроф и Крайком ВЛКСМ на 13 декабря с. г. в Красном зале Дворца Культуры созывает СОВЕЩАНИЕ ПРОФСОЮЗОВ И КОМСОМОЛА ПО ВОПРОСУ СОВМЕСТНОЙ РАБОТЫ О ДАЛЬНЕЙШЕМ РАЗВЕРТЫВАНИИ СОЦСОРЕВНОВАНИЯ И УДАРНИЧЕСТВА.

На совещание должны явиться представители краевых отделов союзов, представители ФЗМК, цехуполномоченные, представители комсомола в профсоюзах, члены бюро комсомольских ячеек и комитетов.

На совещание приглашаются руководители ударных бригад, общественного буксира и ударники с предприятий.

ПОД ЗНАКОМ ПЕРЕЛОМА

Красноэтновцы, преодолевая отставание, вступают в ряды передовых

В июле 1930 года комитет комсомола завода «Красная Этна» за слабое руководство организацией был досрочно переизбран.

Прошлое руководство комсомольского комитета, призванное руководить организацией в триста комсомольцев, не возглавило активность комсомольцев и рабочей молодежи, допустило развал в работе.

Новое руководство, приступая к работе, приняло от прошлого состава комитета только одну ударную бригаду молодежи гвоздильного цеха и неточные списки комсомольцев.

За три месяца новый состав комитета также еще недостаточно перестроил свою работу.

До сего времени лозунг о стопроцентном вовлечении комсомольцев в ударные бригады на «Красной Этне» не выполнен. **Из 350 комсомольцев, ударничеством охвачено 232 человека, 118 комсомольцев до сего времени вне ударных бригад.** Это говорит о том, что комсомол недостаточно перестроил свою работу на производстве, с тем чтобы мобилизовать на ударную борьбу на выполнение промфинплана все силы комсомольцев и рабочей молодежи завода.

В цехах растет наступление

Сейчас в заводе организовано 10 комсомольских ударных бригад, в некоторых цехах развертывается инициативное движение. В шурупном цехе инициативные группы дают хорошие результаты работы на производстве. Группа комсомольцев рационализаторов, рационализировала подачу полуфабрикатов к автоматам, уничтожив частую приостановку автоматов. Ударник группы по борьбе с браком комсомолец Копилов изобрел новые валики для автоматов. Его изобретение дало возможность уничтожить брак и простои. Комсомольцы Логинов и Соколов сделали новые подаватели.

В цехах работают комсомольские ночные посты, которые выявили ряд ненормальностей в работе ночных смен. Они разоблачили пьянство на производстве бывшего комсомольца Тогузова, неаккуратную явку на работу и несвоевременное ее окончание.

О всех этих фактах ночные посты своевременно сигнализируют комсомольскому комитету и администрации цехов и завода, вывешивая сводки недочетов на черную доску.

Хорошо работают комсомольские группы по мобилизации внутренних ресурсов. Ударниками этой группы выявлен целый ряд недостатков, примерно: по заказу автозавода лежит целый год непригодный для работы комплект, с 1926 года стоят на складе 16 бочек ненужных цепей, склад перегружен ненужными деталями, бесполезно стоит станок и т. п.

Группа по мобилизации внутренних ресурсов выявила в цехе ненужные детали из цветного металла (медь) на 15 пудов, газовых и водопроводных труб 90 пудов. В прокатном цехе выявлено старых бракованных болтов 15 пудов, шпинделей 27 штук и т. п.

Лучше руководить ударным и инициативным движением

Инициативные группы в борьбе за выполнение промфинплана подходят заботливо к разрешению важнейших хозяственных вопросов, но руководство бюро комитета до сего времени не оценило важности инициативного движения. Комсомольский комитет до сих пор слабо руководит ударными оригадами и инициативными группами. Руководство своевременно не переключает силы отдельных инициативных групп на разрешение боевых, стоящих перед комсомолом на производстве, задач. Слабо организуя инициативное движение вокруг выполнения боевых, политических задач, комсомольский комитет считает руководство ударными бригадами и инициативным движением второстепенной задачей. Недооценка важности руководства является одной из причин еще недостаточно ударной работы бригад и инициативных групп.

Перелом, активизация в работе комсомольской организации завода подняли ее авторитет в глазах рабочей молодежи. **За последнее время вступило в комсомол 100 молодых рабочих. Но это явно недостаточно при наличии на заводе 800 человек беспартийной рабочей молодежи. Сейчас повседневная работа с беспартийной молодежью должна быть налажена. Задачу стопроцентного вовлечения рабочей молодежи в комсомол необходимо выполнить в ближайшее время.**

С перестройкой на новые формы работы комитет комсомола запоздал. Зачитав схему перестройки на общем собрании, руководство комитета на этом поставило точку. Работа цеховых ячеек в соответствии с разрешением важнейших вопросов производства, мобилизацией сил на узловые решающие участки не перестроена.

Оппортунистам дан решительный отпор

В комсомольской организации завода до настоящего времени имеют место право-оппортунистические настроения. Комсомолка Голубчикова (шурупный цех) отказалась вступать в ударную бригаду и ведет агитацию против контрактации на производстве до конца пятилетки.

Бюро ячейки болтового цеха за слабую работу и право-оппортунистические действия на практике с руководства было снято. Секретарь ячейки гвоздильного цеха Власов за оппортунизм исключен из комсомола. Элементы оппортунистических настроений имеются у комсомольцев прокатного цеха. Оппортунистические настроения, проявлялись и со стороны хозяйственников. Зав. шурупным цехом Голубчиков частенько «поговаривал», что **«программа не выполнима».**

Все эти явно оппортунистические настроения со стороны комсомольской организации и ее руководства, встретили твердый и решительный отпор.

В ответ на эти вылазки оппортунистов в шурупном цехе организовались 4 комсомольские ударные бригады, охвачено соревнованием большинство рабочих.

Несмотря на значительное укрепление, активизацию в работе комсомольских организаций завода, красноэтновская комсомолия имеет ряд недочетов.

Сейчас от отдельных успехов нужно перейти к полной пооеде на всех участках оорьоы за пятилетку. Партийная организация завода, до сих пор недостаточно руководившая комсомолом, должна помочь комсомольцам перестроить их работу на ударный ооевой темп в борьбе за выполнение промфинплана.

Комсомольская организация «Красной этны» должна быть передовым отрядом канавинской комсомолии.

Д.

„Секретарь и ныне там"

На государственной мельнице Канавинского интернационального куста промфинплан за октяорь был выполнен на 84 проц., за ноябрь—только на 74 проц. В производстве наблюдается случаи вредительства—сжег динамомашины, пуск лома в самотаску, оросание гвоздей в печку и т. д. На мельнице нередки случаи прогулов. А где ячейка комсомола? Кажется, «что прорыв в цехе—прорыв в ячейке. Оказывается, это положение целиком подтверждается ячейкой КСМ при мельнице. Она насчитывает 34 комсомольца из 150 чел. рабочей молодежи. В состав 34 входят 10 студентов-практикантов Московского ВТУЗ'а. Все возможности к хорошей работе. Но секретарь ячейки на одном из отчетных собраний заявил: «не делали ничего и говорить нечего». Эта деляческая, оппортунистическая установка в «работе» терпелась канавинским райкомом ряд месяцев. И только первого декабря бюро райкома распустило бюро ячейки, но, что больше всего удивляет нас, **секретарь и «ныне там остался».** Он попрежнему, стоя у руководства, бродолжает бездействовать.

М.

ЛУЧШИЕ УДАРНЫЕ БРИГАДЫ К ОРДЕНУ ЛЕНИНА

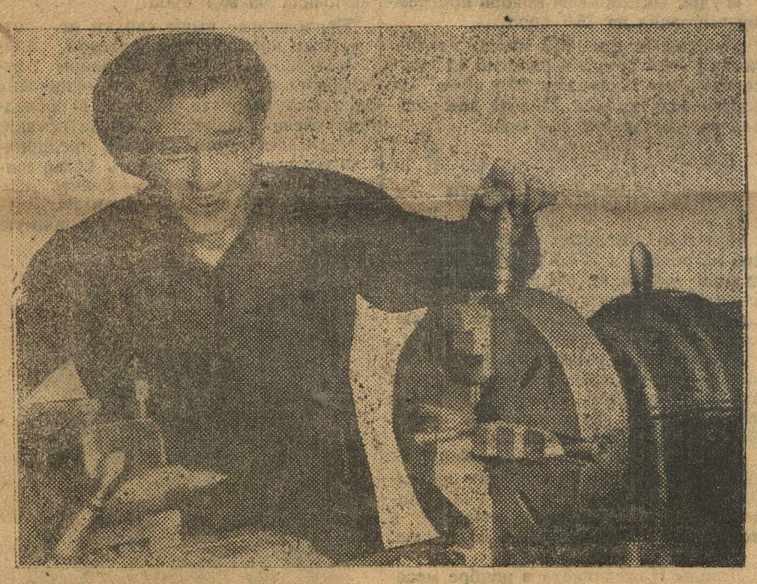

НА ТОРМОЗНОМ ЗАВОДЕ (Москва).

Комсомольская ударная бригада Зайцева дала опыт работы без брака. Не имея ни одной забракованной детали, бригада Зайцева продолжает работать с прежней высокой производительностью труда. Эта комсомольская бригада награждена переходящим знаменем им. XVI с'езда партии.

Производительность труда бригады 138 проц. Бригада снизила себестоимость на 20 проц.

Красно-Пресненский районный слет ударников единогласно решил «просить правительство о награждении бригады Зайцева орденом Ленина».

На снимке: бригадир ударной комсомольской бригады т. Зайцев.

ОТВЕТ НА ПРОРЫВ—КРЕПИМ НАТИСК

«Красный Цинковальщик» задание по выпуску продукции недовыполняет.

В тех цехах, которые плохой работой вызывают прорыв, комсомольский коллектив организовал специальные бригады по изучению и выявлению причин прорыва. Эти бригады, выявляя причины невыполнения промфинплана, дают ежедекадные сводки с практическим указанием, что нужно предпринять в устранении тех или иных недочетов в работе производства. Каждую декаду комсомольцы заслушивают и обсуждают доклады мастеров о выполнении промфинпланов.

В успешной работе завода мешает брак. Сейчас комсомольцы развернули борьбу с браком, создав специальную бригаду. Самое большое производство брака в конно-ведерном и ведерном цехах завода. Здесь по углам лежат целые кучи брака, среди которого масса хорошего материала. Комсомольская бригада выправила брак и выбрала хороший материал, в котором очень сильно нуждается завод.

Бригада выявила основную причину брака—халатное отношение к работе мастеров.

Сильно страдает завод от недостатка квалифицированной силы. Комсомольцы бросили силы на ликвидацию этого узкого места. В механическом и двух посудных цехах комсомольская организация организовала вечернее обучение молодежи с целью повышения квалификации. Руководят этой производственой учебой квалифицированные комсомольцы без оплаты. В боях за подготовку квалифицированной рабочей силы комсомольцам пришлось столкнуться с косностью администрации не соглашавшейся на это мероприятие, мотивируя тем, что нужен большой расход средств.

Комсомольцы не согласились с этими настроениями заводоуправления. Они организовали производственную учебу молодежи бесплатно.

В ноябре вступило в комсомол 5 новых членов. Всего на заводе 90 комсомольцев, а молодежи 180. Задачей стоит—втянуть всю рабочую молодежь в КСМ.

Но плохо дело в том, что в нашей борьбе мы не видим поддержки и помощи со стороны профсоюзов,—заявляют руководители комсомольского коллектива. Поддержки, активной помощи комсомольцам в их борьбе с браком в борьбе за повышение квалификации рабочей молодежи со стороны администрации и профсоюзов нет. Но молодые силы комсомольцев, несмотря на препятствия, ведут упорную борьбу и побеждают. За последнее время в борьбе за промфинплан комсомольцы имеют новое начинание. Задача—эти новые начинания расширить, перевести на ударную работу всю рабочую молодежь завода и добиться выполнения промфинплана ударного квартала.

ДАВЫДЕНКОВА.

ГОД АКТИВНОЙ БОРЬБЫ

В боях за промфинплан развить стойкие кадры ленинцев

В период с 20 канавинской районной конференции ВЛКСМ комсомолия завода «Двигатель Революции» значительно улучшила свою работу, сделав решительный поворот лицом к разрешению хозяйственно-политических задач в условиях своего завода.

За прошедший с прошлой районной конференции период заводская организация комсомола выросла в три раза—с 320 человек до 1100.

Рост организации, поворот ее лицом к производству пред'явили серьезное требование перестроить работу. Сейчас заводская организация разрешает эту важнейшую задачу, мобилизуя массы комсомольской и рабочей молодежи на выполнение промфинплана. Комсомольцы «Двигателя Революции», развертывая борьбу с оппортунизмом, с отсталостью от темпов хозяйственного строительства. Они об'явили себя мобилизованными на выполнение промфинплана. По заводу широко развернулось инициативное движение. 17 инициативных групп охватывают до 110 комсомольцев и рабочей молодежи.

Новый призыв ударников

Массовый призыв ударников имени IX всесоюзного с'езда комсомола дал новые ударные бригады, новый под'ем творческого энтузиазма пролетарской молодежи завода.

К IX с'езду и II краевой конференции комсомольцы организовали вновь 17 ударных бригад с охватом 226 ударников. Всего по заводу сейчас насчитывается 65 ударных бригад, об'единяющих 709 комсомольцев. Кроме этого организовано 13 производственных бригад-коммун.

В ответ контрреволюционерам-вредителям из «промпартии» в первом механическом цехе организовано 2 ударных бригады: бригада «Наш ответ интервентам» из 6 человек и бригада им. IX с'езда ВЛКСМ из 12 чел. Над бригадой имени IX с'езда бюро цеховой комсомольской ячейки взяло шефство, обязавшись наладить в бригаде политико-воспитательную работу и повысить качество борьбы за выполнение промфинплана.

Завод еще не вышел из прорыва

Однако рост инициативы и энтузиазма рабочей молодежи не всегда своевременно поддерживается и возглавляется. Со стороны цеховой администрации и профессиональной организации к начинаниям инициативных групп и ударных бригад молодежи проявляется не чуткое отношение, недостаточное внимание и поддержка ценному почину комсомольцев.

Слабая мобилизация на выполнение промфинплана всех сил и возможностей завода, недостаточное переключение растущего энтузиазма ударников до сих пор дают возможность существовать прорывам. Программа 2 года пятилетки заводом была выполнена всего на 85,8 процента.

Первые два месяца ударного квартала, вместо решающего перелома, дали снижение темпов.

Промфинплан завода за октябрь и **ноябрь выполнен только на 60,6 процента.**

Углубление прорыва в промфинплане требует от комсомольцев завода еще большей организованности, действительно героической работы на производстве. **Рост комсомольской инициативы по линии рационализации производства, усиления борьбы с браком, прогулами, текучестью, создание на этих участках комсомольских инициативных групп, бригад, ядер необходимо развивать и в дальнейшем.**

Промфинплан станку

Особого внимания и поощрения заслуживает комсомольский почин по выдвижению проекта доведения промфинплана до цеха, до станка и рабочего места. Правильным и нужным надо считать переход от обсуждения о выполнении промфинплана «вообще» к борьбе с конкретными причинами, рождающими прорыв (брак, бесплановость и т. п.). Необходимо нанести решительный удар по таким прорывам, как рост брака в литейном цехе до 11 процентов.

Сила удара комсомола должна обрушиться на узкие и узловые, решающие участки производства.

Поворот комсомола лицом к хозстроительству его ударная работа на производстве подняли авторитет организации в глазах рабочей молодежи, результатом чего явилось усиление роста комсомола. За прошедший год **комсомольская организация завода выросла на 780 человек, только за ноябрь принято около 450 человек.**

Сносгин (гвоздильный цех зав. «Кр. Этна»), развалил эконом-массовую работу коллектива комсомола.

Комсомольская организация, охватывая новые слои рабочей молодежи, крепнет, растет большевистским отрядом за генеральную линию партии. Фактом, подтверждающим несомненный рост политической активности и классовой боеспособности организации, может служить единодушный отпор, данный организацией оппортунистическому руководству комитета, пытавшемуся выступать против решения ЦК комсомола, на практике смирившемуся с прорывами на заводе.

„Узкие места"

Наряду с несомненным ростом активности и наличием значительных успехов в работе, комсомольская организация имеет существенные недочеты. Одной из причин, этих недочетов является частая смена секретарей комитетов (за один год сменилось 7 секретарей).

Основные недочеты в деятельности комсомольской организации завода, это — недостаточная работа с беспартийной молодежью, слабый размах массовой работы по планированию, рационализации производства, недостаточная организация перегруппировки комсомольских сил на узкие и решающие места в производстве.

Заводская организация комсомола растет недостаточно. Рост за год на 780 человек, при наличии базы в росте еще в 1.000 человек рабочей молодежи, считать удовлетворительным нельзя: из 2.000 молодых рабочих завода в комсомоле, пока-что, только 1.100 человек. Неудовлетворительность в выполнении лозунга о 100-процентном вовлечении рабочей молодежи в комсомол надо отнести к слабой работе организации с беспартийной молодежью. Рост на 450 человек только за один месяц говорит о возможности расти быстрым темпом и в дальнейшем, нужна только систематическая, повседневная работа с рабочей молодежью.

Крайне ненормально положение с ростом партядра. 52 комсомольца-коммуниста на организацию в 1.100 рабочих-комсомольцев явно недостаточно.

Вопросы роста организации и роста партядра должны стать важнейшими вопросами в дальнейшей работе.

В деле борьбы за выполнение промфинплана комсомольской организации завода сейчас нужно правильно расставить силы на решающие участки производства, серьезно взяться за работу по планированию и рационализации производства, одновременно усилив борьбу с браком, прогулами, летунами, противопоставив этому новые десятки ударных бригад.

АЛ. К.

ПОЗОРНО ОТСТАВШИЕ

Ячейка комсомола Кутузовской фабрики до сего времени не повернулась лицом к производству.

Имеющиеся ударники на фабрике не знают своих показателей. Не мало есть ударников, числящихся только на бумаге. Из 74 комсомольцев, работающих на фабрике, в результате отсутствия руководства, соцсоревнованием «охвачено» всего только 35 человек.

Комсомолка **Жидкова**, законтрактовавшаяся до конца пятилетки, позорно сбежала. Также сбежали несколько комсомольцев и рабочей молодежи. Ячейка не ударила по летунам.

Наличие на фабрике большого брака, самовольных прогулов комсомольцев как будто не задевает. На фабрике не создано ни одной инициативной группы по борьбе с этим болезненным явлением. Фабрика страдает бесплановостью, технической отсталостью, а ячейка в 74 комсомольца, при 1000 молодых рабочих на фабрике, до сего времени не включилась в бой с недочетами на производстве. Дальше такое положение нетерпимо.

ФАБРИЧНАЯ.

СОРЕВНОВАНИЕ И УДАРНИЧЕСТВО на финансовый участок

ПРЕОДОЛЕЕМ ОППОРТУНИЗМ В ПРОВЕДЕНИИ МОБИЛИЗАЦИИ СРЕДСТВ

МОБИЛИЗОВАЛИСЬ НА БОРЬБУ С ПРОРЫВАМИ

Свердловским райкомом проведено кустовое соорание ячеек ВЛКСМ учреждений и предприятий, непосредственно проводящих мобилизацию средств населения. Собрание заслушало доклад администрации Крайфинотдела о прорыве в мобилизации средств в особом квартале и содоклад комсомольской бригады КрайФО об обследовании ячеек КСМ Свердловского района, в разрезе их участия в мобилизации средств. Доклад КрайФО, выводы бригады и прения по таковым показали, что в ряде ячеек Свердловского района наличествует определенная недооценка политической сущности мобилизации средств населения, что является проявлением элементов оппортунизма в практике работ, в итоге чего, по ряду финансовых ведомств план мобилизации средств поражен глубоким прорывом.

Особенно выпукло собрание оттенило бездействие в мобилизации средств ячеек Крайзу, НКЦРК и Крайсуда, которые кампанию мобилизации средств в полном смысле проспали. Внимание соорания обращено на эти ячейки и еще потому, что они грубо игнорировали кустовое собрание, не выслав на таковое даже своего представителя. Отмечено отсутствие участия в мобилизации средств у ячеек Крайкоммунотдела, Электротока и Коопинсоюза.

Собрание об'явило себя мобилизованным на весь период кампании и наметило провести в ударный полумесячник мобилизации денежных ресурсов следующие мероприятия:

Командировать в районы для практической помощи комсомольским организациям 17 комсомольцев, сроком на две недели.

Создать из комсомольцев ячейки Коммунотедла, Электротока, Крайкоопинсоюза, НКЦРК, Раককоопвода и Крайсуда ударные бригады для практической работы по мобилизации средств в городе (сбор квартплаты, за электроэнергию, взыскание по исполнительным листам и др.).

Повести через «Ленинскую Смену» широкое освещение хода двухнедельника по мобилизации средств.

Для контроля и руководства работой по мобилизации средств, а также для проведения практических мероприятий, собрание создало при ячейке Крайфинотдела штаб из 3-х комсомольцев. В состав штаба, кроме того, введен представитель Свердловского райкома.

П. Ж.

„КТО КУДА, А Я В СБЕРКАССУ"

Привести работу сберкасс в боевой порядок

Привлечение средств населения в фонд государства на дело реконструкции народного хозяйства, есть один из основных способов успешного выполнения «пятилетки—в четыре года». Но эта кампания еще не получила должной оценки в районах. К этой кампании не привлечена широкая общественность, отсюда и слабое выполнение заданий, установленных на особый квартал.

Работа сберегательных касс в этой кампании должна играть немалую роль, как в деле реализации займа «Пятилетка—в четыре года», проверки поступлений срочных платежей и особенно по привлечению новых вкладов вкладчиков. В этой части полный прорыв. Мы имем факты отлива вкладов, а это уже говорит за то, что работники сберкасс не развернули работы надлежащим порядком, общественность к этому делу привлечена слабо, соцсоревнование и ударничество не организовано, кадра вербовщиков не имеется.

Районные, партийные, профессиональные и советские органы смотрят на работу сберкасс сквозь пальцы, считая, что это дело их не касается. В ряде случаев наблюдаются ненормальности, а иногда преступное отношение к сберделу. В Лукоянове агентство Госбанка, вероятно, чтобы удержать утечку вкладов из сберкасс, отдало распоряжение прекратить выдачу вкладов.

Ковернинский райисполком предложил райсберкассе прекратить выдачу вкладов в течение двух дней. Еще продолжают иметь место факты неполного обеспечения наличностью сберкасс со стороны банков, как в Нолинске. Мы имеем такое положение, когда в одном здании помещаются почта, сберкасса, пекарня и винная лавка (Арбаж). Под вывеской сберкассы расположена вывеска винной лавки. У населения сложилась поговорка: «Кто куда, а я в винную лавку»; есть и такие районы, где снимают работников из сберкасс и посылают на работу по другим кампаниям.

Таких фактов можно было бы привести не один десяток, и это наглядно показывает, как иногда опошляется и выхолащивается все политическое содержание работы сберкасс.

С настоящего момента районным организациям необходимо эти недочеты выправить, а сберкассам взять роль организатора. Работникам сберкасс необходимо развернуть между каждой кассой и каждым работником соцсоревнование и ударничество на лучшую работу, на выполнение заданий, на широкое привлечение всей общественности к контролю работы сберкасс и к практической агитационно-вербовочной работе среди трудящихся, особенно среди колхозов и совхозов, сезонных рабочих и основной части индивидуальных крестьянских хозяйств—бедноты и середняков, строя всю раз'яснительную работу под лозунгом борьбы с вредителями, агентами интервентов. Только при этом условии мы можем добиться выполнения контрольных заданий, а добиться этого мы должны.

С.

ХЛОПОК ИДЕТ

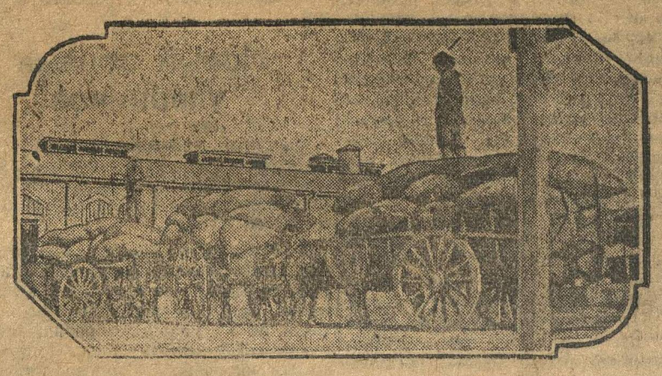

На снимке: Карабахские колхозники (АССР) в ударном порядке доставляют хлопок нового урожая на Евлахский хлопкоочистительный завод.

Районы должны подтянуться

Президиум Крайисполкома, обсуждая вопрос о мобилизации средств населения, отметил, что, несмотря на категорические директивы и неоднократные предупреждения, районы Нижегородского края октябрьский финансовый план не выполнили.

Районы: Кильмезский, Унинский, Немский, Б.-Покровский, Д.-Константиновский, В.-Полянский, Халтуринский, Шарангский, Тужинский, Вадский, Глуховский, Нолинский, Пижанский, Санчурский, Пыщугский, Малмыжский, Черновский, Спасский, Работкинский, Ковернинский, Кстовский, Лысковский, Межевский, Кр.-Октябрьский, Рождественский, Ардатовский, Бутурлинский, Вачский, Городецкий, Слободской, Уренский, Шуринский—положение дела мобилизации средств не выправили.

Крайне неудовлетворительно выполняются задания по сберкассам, самообложению, займу, взысканию сельхозналога с кулацких хозяйств и по недоимкам прямых налогов.

Недопустимо слабо проходит сбор просроченных ссуд и паенакоплений в кооперации.

Президиум Крайисполкома, отметив, что руководство РИК'ов и сельсоветов до сих пор не обеспечило должных темпов и результатов в этой работе, постановил:

Предупредить ОблИК МАО и ВАО, а также РИК'и края о совершенной недопустимости подобной работы по мобилизации средств и обязать добиться решительного перелома в работе, не допуская голого администрирования, поставив мобилизацию средств в центре внимания общественности, широко используя формы общественного воздействия: соцсоревнование, общественный буксир и т. д.

Сняты с работы за слабую мобилизацию средств

За слабую работу по мобилизации средств президиум Крайисполкома постановил снять с работы заведующих райФО: Борисово-Покровского—Алексеева и Оричевского — Мездрина; об'явить выговор заведующим райФО: Ивановского — Скобелеву, Спасского — Козлову и Уренского — Завьялову.

Производственное совещание пролетписателей

С 1 января 1931 года начнет выходить краевой литературно-художественный журнал «Натиск».

В ближайшее время редакция журнала и секретариат НАПП организуют ряд производственных творческих совещаний, на которых тщательному обсуждению будут подвергнуты наиболее интересные произведения из имеющихся в портфеле редакции. Задача совещания—помочь в выработке доброкачественной, выдержанной художественной продукции, сплотить пролетарских писателей и попутчиков.

Первое совещание состоится в 6½ часов 6 декабря в помещении редакции газеты «Ленинская Смена» (Кремль, «Дворец Свободы», 3 этаж). На повестке обсуждение поэмы Н. Кузнецова-Ветлужского «Нижний-Новгород», рассказа А. Новожилова «Конкурс» и др. Вход свободный. Приглашаются члены НАПП, рабочих литкружков, рабкоры, все интересующиеся литературой.

ОГИЗ Р.С.Ф.С.Р.

НИЖЕГОРОДСКОЕ КРАЕВОЕ ОТДЕЛЕНИЕ

С января 1931 г. начинает выходить ежемесячный литературно-художественный журнал

„НАТИСК"

ОРГАН НИЖЕГОРОДСКОЙ АССОЦИАЦИИ ПРОЛЕТАРСКИХ ПИСАТЕЛЕЙ

Под редакцией: А. Бахирева, И. Вальдена, Б. Волина, В. Григорьева, А. Золотова, Н. Кочина, Ив. Марченко (Отв. редактор), А. Муратова, Бор. Рюрикова, Арк. Сидорова и Мих. Шестерикова

ОСНОВНЫЕ ОТДЕЛЫ ЖУРНАЛА:

Передовая
Проза — рассказы, повести.
Стихи.
Очерки социалистического строительства.
Статьи по боевым вопросам идеологической борьбы, критические, по теории литературы.
Письма из редакции (литературная консультация).
Идеологический брак.
Среди книг.

Журнал будет иллюстрироваться. Об'ем каждого № — 64 страницы. № 1 — выйдет в начале января 1931 года.

Подписная плата: на 1 год — 5 руб., на 6 мес. — 2 руб. 75 к., на 3 мес. — 1 руб. 40 к.

. . . ЦЕНА ОТДЕЛЬНОГО № ПЯТЬДЕСЯТ КОПЕЕК . . .

ПОДПИСКА ПРИНИМАЕТСЯ: Отделом подписки ОГИЗ—Н.-Новгород, ул. Свердлова, № 12. Тел. № 17-30, всеми отделениями и филиалами ОГИЗ'а, специальными уполномоченными, а также газетным бюро Округа Связи во всех почтовых отделениях и письмоносцами.

БОЛЬШЕВИСТСКИЙ ТЕМП ЗАВОДЫ НЕ ВЗЯЛИ

Преодолеть оппортунистическое отставание, добиться ликвидации прорыва

Борьба за выполнение промфинплана по ряду предприятий края в ноябре идет неудовлетворительно. Сводки выполнения промфинплана говорят о новых прорывах.

«Красный Якорь» за ноябрь выпустил продукции на 252.000 рублей, что составляет 80,93 месячного плана:

«Двигатель Революции» ноябрьское задание выполнил на 86 проц., двухмесячный план выполнен всего на 47,9 проц.

По двигателям ноябрьский план выполнен на 103,2 проц., а за два месяца лишь на 60,9 проц.

Запасных частей и продукции общего машино-строения в ноябре изготовлено на 25.885 руб., 38,3 проц. плана.

Вместо 49 станков по плану в ноябре дано только 32.

«Гудок Октября» за ноябрь программу выполнил на 75,6 проц.

Сельхозцех дал 66,7 проц., механический—90,4 проц., выпущено 12 силосорезок, что составляет 93,4 проц., 100 вороб—46,8 проц. и 22 лота для сплава, что составляет 73,4 проц.

Отстает „Красный Цинковальщик"

«Красный Цинковальщик» из задания на ноябрь в 574.700 руб. дал продукции только на 391.200 руб. Промфинплан выполнен лишь на 68,1 проц. Ежедневно 15 проц. рабочих не выходит на работу, 56,9 плана.

Нижжиртрест программу ноября выполнил на 56,9 проц., причем жировые заводы программу выполнили только на 51,6 проц., а химический завод № 4 на 104 проц.—83 плана.

Завод им. Воробьева за ноябрь программу по валовому выпуску выполнил ориентировочно на 83 проц. Причины недовыполнения заключаются в недостатке рабочей силы и материала:

Селикатная группа.

Заводы Нижсиликата в ноябре месяце имеют большие прорывы:

Силикатный завод № 1 выпустил 46:800 штук силикатного кирпича, что составляет лишь 13,4 проц. плана:

Силикатный завод № 2 изготовил 2.444.200 штук кирпича—задание выполнено на 62,7 проц.

Карповский кирпичный завод обжег 876,3 тыс. кирпича, что составляет 87,6 проц. Городской дал 1054800 штук (82,7 проц. программы):

III Интернационал дал 120,8 тонн извести—67,8 проц. Алебастро-гипсовый завод изготовил 3994,2 тонны алебастра—33,3 проц., 228,1 тонн гипса—99,2 проц. программы и 950 извести, что составляет 67,1 проц. ноябрьской программы.

Телефонный попрежнему не выполняет плана

Телефонный завод в ноябре выпустил продукции на 455,387 руб., что составляет 84,2 проц. месячного плана ВЭО и 67,4 проц. встречного плана.

Фабрика «Красный Октябрь» ноябрьское задание по валовой продукции выполнила на 47,14 проц., прядильный отдел. дал 46,21 проц., ткацкий:—47,61 проц.

Нижшвейпром боевые темпы октября сдал. Он за ноябрь промфинплана выполнил на 93,1 проц.

Приведенные выше сводки по отдельным предприятиям краевой промышленности говорят об явном отставании от темпов промфинплана ударного квартала: Вступая в последний месяц ударного квартала организациям всех промышленных предприятий необходимо обеспечить большевистский перелом в работе. Сейчас как никогда, стоя перед 3 годом пятилетки нужно развернуть непримиримую борьбу со всеми оппортунистическими настроениями о невыполнимости промфинпланов. Жесточайший отпор должны получить со стороны пролетарской общественности настроения: «ударный квартал—передышка» и т. п.

Ставке на «самотек» должна быть противопоставлена героическая ударная работа пролетарских масс, организация новых сквозных и ударных бригад.

Бойкот, действительно непримиримая борьба должна быть об'явлена прогульщикам, рвачам, летунам, пожирающим результаты героической работы ударников.

Комсомольские организации промпредприятий сейчас, в предс'ездовский период, должны встать в первые ряды борцов за пятилетку, организуя массы пролетарской молодежи на героическую борьбу за промфинплан, на борьбу за первенство во всесоюзном конкурсе.

Декабрьский штурм промфинплана должен быть закончен полной победой.

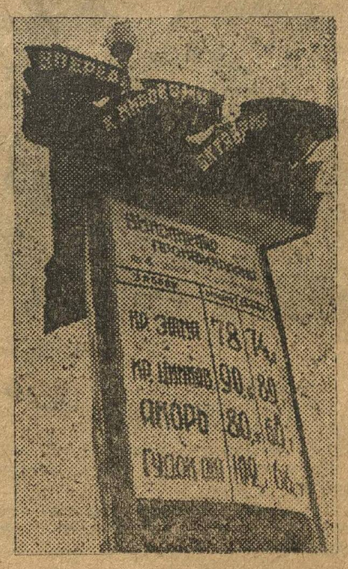

Сводка выполнения промфинплана, вывешенная у Канавинского Дворца Культуры.

На пионерском совещании

Вчера, на утреннем заседании, продолжались прения по докладу тов. Захарова. На совещании с большой речью выступил секретарь Крайкома ВЛКСМ тов. Никитин.

Совещание заслушало доклад тов. Новикова «о системе работы пионерской организации». В прениях по докладу записалось 44 человека.

С рапортом выступили пионеры Свердловской организации. Представители отрядов цифрами и фактами рассказывали совещанию о своей работе на социалистической стройке.

Подробный отчет о заседании будет дан завтра.

Комсомольско-военный поход

Свердловским РК ВЛКСМ и Райсоветами ОПТЭ и Осоавиахима организуется комсомольско — туристический военизированный поход в села Кузминское и Никульское. Будут решены несколько задач военного характера (разведка, охранение на походе, ночной бой, бой в населенном пункте), конные состязания кав. дивизиона ОСО и проведена общественно-политическая работа на селе.

Военное руководство осуществляет пех. школа им. Сталина. Участвуют комсомольцы, туристы и осоавиахимовцы Свердловского района, имеющие выходной день 6-го декабря. Каждая организация образует свое отделение — отряд, являющийся в указанное место.

Сбор отрядов на Советской площади, у Горсовета Осоавиахима (гостин. «Россия») 5-го декабря к 4½ часам дня. Все участники обеспечиваются горячей пищей из красноармейских кухонь, но обязаны взять с собой хлеб, ложку и кружку.

Своевременная и организованная явка — за ответственностью секретарей ячеек ВЛКСМ. Возвращение в Н.-Новгород 6-го декабря к 6 час. вечера. Справки по тел. 21—24.

Всем кавалеристам Свердловского района

Свердловский районный штаб «Легкой кавалерии» доводит до сведения всех руководителей отрядов и групп «легкой кавалерии» и всех легких кавалеристов, что в связи с отсутствием в РК ВЛКСМ и райштабе технических работников все извещения о слетах, собраниях, заседаниях и т. д. по телефону прекращены и будут помещаться только в газете «Ленинская Смена», в силу чего райштаб предлагает всем руководителям отрядов и групп «легкой кавалерии» выписать «Ленинскую Смену».

Председатель Свердловского райштаба «легкой кавалерии»

КАРТОФЕЛЬ.

КОГДА ПРОФЕССОРА ПЛАЧУТ

Михаил Кольцов

(Принято по радио).

Профессор Осадчий Петр Семенович, свидетель по делу «промпартии», окончил свои показания. Поправляет очки—они так по-профессорски сползли на кончик носа во время об'яснений Петра Семеновича.

Все смотрят на Петра Семеновича, на профессора Осадчего и не знают, что ответить своим мыслям. Осадчий тоже смотрит на себя и кругом себя.

Петру Семеновичу хорошо известен помост Верховного Суда в Колонном зале Дома Союзов. В свое время он провел здесь же много дней. Только не с правой, а с левой стороны помоста.

Профессор Осадчий сидел тогда за столом прокуратуры.

Он был общественным обвинителем по делу шахтинских вредителей. Если вы не выбрасываете позапрошлогодних журналов, то разыщите снимок. Стол, за столом Николай Васильевич Крыленко, позади его Петр Семенович и Сергей Дмитриевич Шейн...

Осадчий произнес тогда обвинительную речь. Большую речь.

Много говорил Осадчий в своей речи. Зарубежные дворянчики Соколовы и компания из бывших служащих на рудниках представляют собой озирающихся пигмеев, кающихся у подножья великана, не заметивших, как он вырос, как возникла новая политическая и экономическая сила—советская власть и советское народное хозяйство, которой им не только не побороть, но и не понять, идеей этой силы не овладеют всем миром. Однако, с основанием следует покончить с этим скрытым гнойником. Этого требует все инженерство, это должно быть сделано.

И еще говорил Осадчий:

— Уже теперь видно, что дело шахтинцев—это агония остатков интеллигенции со старой идеологией. В ближайшее время еще возможно познание таких гнойников на растущем коллективе советского государства. Но они уже не опасны, эти остатки. С ними легко справится здоровый организм.

Председатель суда делает знак охране увести свидетеля Осадчего из зала суда. Ведь профессор Петр Семенович Осадчий—он не только свидетель. Вчерашний обвинитель, сегодняшний свидетель, он завтрашний подсудимый.

Он—содержащееся под стражей лицо. Обвиняемый в тех же преступлениях, что и Рамзин, Федотов, Ларичев, он подлежит лишению неприкосновенности члена ВЦИК, для его надо приготовить место вот тут, справа.

Осадчий отстраняет караульных. Он хочет еще что-то сказать.

— Разрешите мне, уходя из суда, пользуясь присутствием на суде и вообще в зале множества публики, всенародно принести искреннее раскаяние в том великом преступлении, по которому я являюсь обвиняемым. Профессор плачет. Он всхлипывает.

— Позвольте мне всенародно заявить, обещать, что остаток своей жизни, если она будет сохранена, и мне будет дана возможность работать, будет употреблен на то, чтобы верной, честной службой пролетариату и советской власти загладить хотя бы долю этой тяжелой вины, которая лежит на мне.

Профессор Осадчий всенародно кается. Он всенародно плачет. Его уводят из зала. Жалкие слезы. Страшное покаяние.

Народ, к которому обращается Осадчий, уже видывал нечто подобное. И не раз.

70 лет каются интеллигентные, начитанные, европейски образованные люди, каются в слезах и всенародно. Плачут и каются. Подличают и каются. Угнетают, эксплоатируют, обкрадывают, убивают, насилуют женщин и каются. И ведь всегда всенародно. Весь народ должен прочувственно и почтительно слушать покаяния своих высокоблагородных, тонких, умных грешников.

Десятилетиями опускались, блекла, бледнела пятнами российская интеллигенция, вошедшая на службу к классу—эксплоататору. Сначала потихоньку, постепенно, а потом все быстрее и стремительнее росли ее преступления в отношении народа. Преступления и покаяния.

Сначала покаяния шли вровень с преступлениями, потом отстали.

Последняя смена буржуазной интеллигенции, застигнутая революцией в расцвете сил—эта была поистине последняя смена. Федотовы, Куприяновы, Калинниковы—какие это интеллигенты! — Коноваловские приживчики и выполнители. Слепые купеческие «малые» с ловкими нашивками профессоров и либералов.

Интеллигенция—«соль земли», с валютой на текущем счету, с портретами Михайловского на стенке и готовым раскаянием, припрятанным про запас в шкатулочки лжи.

Раскольников у Достоевского убил старушку. Раскаяниям и переживаниям посвящен громадный роман идеального писателя. Князь Нехлюдов у Толстого соблазнил горничную — об этом написаны сотни глубоких страниц «Воскресения». Но ведь это детские игрушки по сравнению с тем, чем каялся живой, реальный профессор Петр Семенович Осадчий.

Там—одна старушка, одна горничная.

Здесь—холодное, математически расчитанное разрушение фабрик, заводов, железных дорог, громадного хозяйства величайшей в мире страны.

Здесь — подготовка взрывов, тщательное, плановое. Через Госплан. Организация катастроф, голода, холода, эпидемий, массовых бедствий среди многих миллионных людей.

Здесь—вперемежку со словами и статьями о служении в социалистическом отечестве—большая работа над шпионскими сводками, для иностранного военного штаба.

Здесь—рядом с приветствиями в честь Красной армии, одновременно с отчислением 3 рублей для Осоавиахима, организация враждебных войск, специальных площадок на западной границе для нужд нападающей польской и всякой иной авиации.

Здесь же хладнокровные технические работы, осушки пограничных болот для более удобного вторжения в в нашу страну неприятельских армий, выставки белогвардейских десантов.

Здесь—профессор Осадчий, произнеся на суде древне-римскую обвинительную речь, требуя суровой казни для вредителей,—вскоре сам отправляется на вредительское заседание, там принимает участие в планах измены и разрушения и, попав за границу, крадучись, как мелкий шпик, он дает белогвардейцу-эмигранту отчет в получаемых от него деньгах и устанавливает сроки нападения на страну, где он облачен товарищеским доверием, назначает время для войны, для гибели сотен тысяч, миллионов людей, не старушек только, а маленьких детей, виновных только в том, что живут в стране труда, в стране без эксплоататоров.

Пойманный, арестованный, пригвожденный—профессор Осадчий кается. Даже всхлипывает Осадчий.

Может быть, надо убрать всю бумагу, не печатать учебников, а разлагать анализ души плачущего профессора Петра Семеновича?

Нет, это не потребуется!

Довольно тонких психологий. Довольно преступлений. Довольно раскаяний.

Тот, нынешний рабочий народ, перед которым запоздало каются Рамзины и Осадчие, извлечет более простые и гораздо более полезные уроки из процесса.

«Нам, товарищи, тяжко от этого шахтинского дела, но нам нисколько не страшно за успехи социалистического строительства».

Эти позапрошлогодние заключительные слова обвинителя Осадчего мы лишь возобновляем. А сегодняшнюю заключительную слеву вредителя, шпиона, изменника Осадчего, отвергаем.

Не интересная слева.

Крайлит № 561.

Отв. ред. П. АГИЕВ

Издатель — издательство «Нижегородская Коммуна»