Пролетарии всех стран, соединяйтесь!

Ленинская СМЕНА

8 ДЕКАБРЯ 1930 г. № 284 (439)

Адрес редакции: Кремль, Дворец Свободы, комн. 23—30.

Условия подписки: на 1 мес. 50 к., 3 мес.—1 р. 50 к., 6 м.—3 рубля

ЕЖЕДНЕВНАЯ ГАЗЕТА НИЖЕГОРОДСКОГО КРАЕВОГО КОМИТЕТА ВЛКСМ || ГОД ИЗДАНИЯ 2

СИЛЬНЕЕ УДАР ПО КУЛАКУ И КУЛАЦКОЙ АГЕНТУРЕ

Вскрытый заговор «промпартии» и империалистов против советской власти подчеркивает задачу решительной борьбы с кулачеством и кулацкой агентурой в рядах партии и комсомола — оппортунистами, особенно правыми.

Кулачество, как класс, еще является такой силой в нашей стране, на которую возлагают надежды империалисты и эмигрировавшие русские белогвардейцы, заводчики и помещики, в их борьбе против диктатуры пролетариата.

Кулачество бешено ненавидит советскую власть и идет на какие угодно методы сопротивления против социалистического наступления по всему фронту, об'явленного на XVI партс'езде. Оно старалось помешать хлебозаготовкам и вместе с контрреволюционными заговорщиками-вредителями в пищевой промышленности организовать в стране голод. Оно пытается оказать сопротивление в мобилизации денежных средств крестьянского населения. Оно пытается проводить всевозможными методами сопротивление колхозному движению и осуществлению лозунга ликвидации кулачества как класса, на базе сплошной коллективизации.

Большевистского наступления по всему фронту не остановить классовому врагу и империалистам-интервентам. Пролетариат под руководством своей ВКП(б), в прочном союзе с крестьянством вырвет последние корни капитализма. Пролетариат с помощью славного дозорного — ОГПУ вычистит корни вредительства.

Выполняя свою историческую задачу творца нового общества, новых человеческих отношений, пролетариат не останавливался и не остановится перед суровыми мерами по отношению к своему классовому врагу.

Большевистская партия, в связи с усилившимся сопротивлением классового врага, неуклонно усиливает свою бдительность. Ее решения по отношению к дезорганизаторам и фракционным вредителям единства коммунистических рядов—суровые решения. Ибо железная дисциплина в большевистской партии, единство действий на основе генеральной линии, являются непременным условием для победы над классовыми врагами—кулачеством, вредителями, империалистами.

Ленинский комсомол ведет свою работу, свою борьбу за социалистический строй на единственно правильной основе, на основе генеральной линии ВКП(б).

У комсомола не было и нет иной линии, нежели генеральная линия ВКП(б).

В ряды комсомола проникают кулацкие элементы, дезорганизующие комсомольские ряды. В слабо пролетарски закаленных слоях находятся комсомольцы, которые поют не своим голосом. Особенно это имеет место в стенах наших учебных заведений, о чем говорят публикуемые сегодня материалы в газете.

Наша задача—усилить большевистскую бдительность, особенно, по отношению к учебным заведениям, повысить внимание партийного руководства.

Комсомольская организация должна усилить удары по кулаку и его агентуре в партии и комсомоле—оппортунистам и особенно правым.

На процессе «промпартии». Вызванные свидетелями — вредители Осадчий (вверху) и Юровский (внизу).

ПРИГОВОР ПРОЛЕТАРИАТА СУРОВ

Классовый гнев трудящихся всего мира выражен в приговоре Верховного Суда над агентами империализма—вредителями

МОСКВА. 8 (2 Ч. НОЧИ. ПО ТЕЛЕФОНУ).

ГЛУБОКОЙ НОЧЬЮ ОКОНЧИЛОСЬ ЧТЕНИЕ ПРИГОВОРА ОСОБОГО ПРИСУТСТВИЯ ВЕРХОВНОГО СУДА ПО ДЕЛУ ЦК КОНТРРЕВОЛЮЦИОННОЙ «ПРОМПАРТИИ».

ПОДСУДИМЫЕ—РАМЗИН, ЛАРИЧЕВ, ЧАРНОВСКИЙ, КАЛИННИКОВ И ФЕДОТОВ ПРИГОВАРИВАЮТСЯ К ВЫСШЕЙ МЕРЕ СОЦИАЛЬНОЙ ЗАЩИТЫ—РАССТРЕЛУ. С КОНФИСКАЦИЕЙ ВСЕГО ИМУЩЕСТВА.

ПОДСУДИМЫЕ—ОЧКИН, СИТНИН, КУПРИЯНОВ, ПРИГОВАРИВАЮТСЯ К 10 ГОДАМ ЛИШЕНИЯ СВОБОДЫ, С ПОРАЖЕНИЕМ В ПРАВАХ НА 5 ЛЕТ И КОНФИСКАЦИЕЙ ВСЕГО ИМУЩЕСТВА.

ПРИГОВОР ОКОНЧАТЕЛЬНЫЙ И ОБЖАЛОВАНИЮ НЕ ПОДЛЕЖИТ.

РЕШЕНИЕ СУДА ВСТРЕЧЕНО БУРНЫМИ АПЛОДИСМЕНТАМИ ВСЕГО ЗАЛА, ПЕРЕШЕДШИМИ В ОВАЦИЮ.

В Женеве умалчивают предложения СССР

ЖЕНЕВА, 6. Сегодня вечером на сессии подготовительной комиссии по разоружению продолжалось обсуждение доклада комиссии. Тов. Луначарский заявил: «Советская делегация не считает возможным участвовать в составлении доклада комиссии. Поскольку СССР не состоит в Лиге Наций, советская делегация отказывается участвовать в предоставлении доклада совету Лиги. В то время, как комиссия,—заявил тов. Луначарский,—дает положительную оценку работ, оценка советской делегации имеет безусловно отрицательный характер». Тов. Луначарский указывает, что советская делегация выступит в конце обсуждения доклада с особой декларацией, которую будет просить приложить к докладу. Об этом,—заявил тов. Луначарский, советская делегация в письменной форме своевременно просила председателя комиссии, но к сожалению получила отказ. Затем комиссия приступила к обсуждению второй части доклада. Каждая страница вызывала раздражение в контрраздражение отдельных делегаций. Английский делегат Сесиль стремился устранить из доклада малейшие упоминания о советской делегации, чем вызвал общий смех. В результате большинство соглашается на анонимное упоминание об имевшихся разногласиях.

НЕУДАВШИЙСЯ МАСКАРАД

Наш ответ интервентам

АРЗАМАС.

29 ноября на всех предприятиях, учреждениях, школах прошли бурные митинги протеста на действие контрреволюционеров-вредителей. Участники митинга заверяют партию и советскую власть, что они по-ударному будут выполнять и перевыполнять промфинплан 3 решающего года пятилетки. Митинги требуют применения высшей меры наказания к вредителям и ходатайствуют перед правительством о награждении ОГПУ орденом Ленина.

СУСЛОВ.

◆

СОВЕТСК.

Группа студентов лесного техникума (4 комсомольца, один беспартийный) в ответ на происки империалистов, вредителей и оппортунистов постановила: по окончании учебы (январь 1930 года) отправиться в такие районы нашей страны, где специалисты крайне необходимы, но куда они едут с большим нежеланием. Группа подала заявление о направлении ее на Сахалин.

АГАФОНЦЕВ.

◆

ДОСКИНО

В «Декаду обороны» М. Доскинской школе крестьянской молодежи организовалась новая ячейка Осоавиахима из 30 человек.

Приобретена винтовка. Приготовлен стрелковый тир. Основным недостатком является слабое руководство со стороны райсовета Осоавиахима. Но мы преодолеем эти трудности. Приготовим сотни новых, преданных борцов за социализм!

КАРАМЫШЕВ.

◆

ВЫКСА.

Красное студенчество требует от всего пролетариата инженерных сил направления энергии на социалистическое строительство, выполнения пятилетки в 4 года. Собрание просит правительство наградить ОГПУ орденом Ленина.

Студенты были и будут вместе с партией и правительством биться за социализм.

ТОНШАЕВО. Вновь организовавшаяся Гусельниковская ячейка ВЛКСМ в ответ на вылазки контрреволюционеров-вредителей из «промпартии» об'явила себя ударной группой и 30 ноября вышла, как один, на лесозаготовки.

ВАРФОЛОМЕЕВ.

◆

СУНДЫРЬ. Межсоюзное, партийно-комсомольское собрание района, в ответ на вылазки контрреволюционеров-вредителей из «промпартии», отвечает об'явлением себя ударниками, обязалось довести коллективизацию района к 1 января до 25 проц., вступило единогласно в Осоавиахим, организовало сбор средств на постройку дирижабля «Правда».

Тут же на собрании была развернута добровольная подписка по сбору пожертвований в фонд обороны страны. Собрано 391 руб.

Собрание приветствует ОГПУ и ходатайствует перед правительством о награждении орденом Ленина.

Д. ГЕРАСИМОВ.

Янкин-Станская ячейка ВЛКСМ Починковского района широко развернула работу по сбору пожертвований на укрепление Красного флота, она уже собрала около 50 рублей. Население к сбору относится с большим сочувствием.

Шестидесятилетний старик Ковшов Ефим пожертвовал 12 рублей, пятидесятилетний Земнюков Михаил 5 рублей и много других граждан, пожертвовавших от 1 до 2 рублей. При пожертвовании все заявляют: «Это наш ответ на вредительство».

К. КОВШОВ.

◆

На вызов рабочих механического цеха уч. 1 и 3 краснознаменной группы постановили все свои облигации «Пятилетка в 4 года» отдать в пользу укрепления обороноспособности нашей страны. Это—хороший почин. Авторы его—сознательные ударники — призывают всех учащихся других ФЗУ последовать их примеру.

ТАРНОПОЛЬСКИЙ.

КОНФЕРЕНЦИЯ ШКМ

КОНФЕРЕНЦИЯ ВСКРЫВАЕТ ОППОРТУНИСТИЧЕСКУЮ ПРАКТИКУ КРАЕВЫХ ОРГАНИЗАЦИЙ В ПОДГОТОВКЕ КАДРОВ

Вчера на конференции после доклада Крайоно был заслушан доклад о подготовке кадров и содоклады Крайзу и Крайколхозсоюза. Доклады этих организаций с'езд не удовлетворили. Крайзу и Крайколхозсоюз обрисовали общие задачи подготовки кадров, «упустив» из докладов цифровой материал о том, какая потребность в сельских кадрах, какие наметки имеются, намерены ли они вообще помогать в работе по реорганизации ШКМ. Об этом ни слова.

В чем дело?

После этих докладов выступил с докладом представитель Крайкома ВЛКСМ тов. Елагин.

Докладчик взял на себя инициативу вскрыть фактическое положение дел, оппортунистическую практику в краевых хозяйственных организациях в вопросах подготовки кадров, выявив их бездействие в этом деле, высказал точку зрения комсомола по вопросу подготовки кадров, резко осудив гастещину, которую протаскивают Крайколхозсоюз и Крайзу на практике.

С'езд встал на сторону комсомола.

Вчера до 3 часов продолжались прения по докладам. Высказалось 16 человек. Все выступающие одобрили и поддерживали точку зрения комсомола.

Вчера же заслушаны заключительные слова докладчиков. На конференции не присутствуют представители Крайживотноводсоюза, конференция возмущалась безобразным отношением к конференции Крайживотноводсоюза и обратилась к нему с специальным письмом, в котором еще раз приглашает принять участие в работе конференции. Конференция одновременно обращается ко всей общественности и Крайисполкому с просьбой повернуть Крайживотноводсоюз лицом к разрешению проблемы кадров.

М. Р—Н.

К БАЛАХНИНСКОЙ РАЙОННОЙ КОНФЕРЕНЦИИ ВЛКСМ

В ноябре прошла Балахнинская райконференция ВЛКСМ. Однако, ряд организаций ВЛКСМ Балахнинского района потребовал созыва чрезвычайной конференции в связи с тем, что ряд решений прошедшей конференции не являются правильными, не мобилизуют районную организацию ВЛКСМ на решительную борьбу с оппортунистическими прорывами, которые имели место в Балахнинской организации.

В резолюциях, как по докладу райкома, так и крайкома говорится, главным образом, об ошибках и недостатках работы, при этом в целом ряде мест совершенно неправильно оценивается их характер, в то же время, не направляется внимание районной организации на борьбу с отмеченными недостатками.

Вот почему бюро крайкома, в решении от 6 декабря с. г. утвердило созыв чрезвычайной Балахнинской организации.

Мы выражаем полную уверенность в том, что открывающаяся сегодня конференция сумеет по-большевистски подойти к оценке положения в Балахнинской организации и мобилизовать все силы Балахнинской комсомолии вокруг генеральной линии ВКП(б), на выполнение решений XVI с'езда, на решительный штурм имеющихся прорывов в промфинпланах.

Балахнинская организация ВЛКСМ сумеет выйти к II краевой конференции и IX с'езду ВЛКСМ на уровень передовых.

НА КАНАВИНСКОЙ КОНФЕРЕНЦИИ ВЛКСМ

ЗАКРЕПИТЬ ПОБЕДЫ, ПРОДОЛЖАТЬ НАСТУПЛЕНИЕ

На конференции с докладом о работе краевого комитета ВЛКСМ выступил т. Стрелков.

В своем докладе т. Стрелков подробно остановился на успехах социалистического строительства в нашей стране и дал подробную характеристику социалистического строительства в нашем крае. За последний год индустриализация нашего края далеко шагнула вперед. Строятся новые фабрики и заводы. Расширяются существующие предприятия.

Во всей работе по социалистическому строительству значительно повысилась роль комсомола. Рабочие организации в основном повернулись в сторону разрешения хозяйственных задач. Комсомольцы на фабриках и заводах показывают исключительные примеры борьбы за выполнение промфинпланов. Растет инициативное движение рабочей молодежи. Ленинский призыв в ряды ударников по краю дал 100 тысяч рабочих в ударные бригады, при чем из этого количества значительная часть молодежи.

Деревенский комсомол добился больших успехов в социалистическом переустройстве деревни. В борьбе за колхозы выдерживает ожесточенное сопротивление кулачества. Вместе с этим комсомол в деревне начал решительный поворот в сторону хозяйственного и культурного строительства.

Дальше докладчик дает подробную характеристику сущности и проявления правого и «левого» оппортунизма, примиренческого отношения к уклонам от генеральной линии ВКП(б) и борьбы с ними.

Останавливаясь на задачах комсомола докладчик указывает, что комсомол должен еще больше повысить свою активность в социалистическом строительстве. В заключение докладчик подробно останавливается на конкретных задачах работы комсомола в борьбе за большевистские темпы индустриализации края и социалистическом переустройстве деревни.

После двухчасового доклада тов. Стрелкова о работе краевого комитета ВЛКСМ, развернулись широкие прения.

Первое слово по докладу крайкома получил т. Самсонов (автозавод).

— На нашем автозаводе еще не все комсомольцы мобилизовались на выполнение производственных планов.

Штурм прорывов у нас бывает только в конце месяца и штурмовые темпы мы не можем еще закрепить на долгое время.

Тов. Рубичкин (завод «Двигатель Революции»)--указывает, что **комсомол Нижегородского края, под большевистским руководством краевого комитета КСМ, добился решающего поворота в работе комсомольских организаций к вопросам хозяйственного строительства.**

После сентябрьского обращения ЦК ВКП(б), комсомол еще с большей силой и энергией взялся за выполнение задач хозяйственного строительства—говорит т. Волков (завод «Воробьева»),—заявление, некоторых т. т. что организация края не добилась «поворота к хозяйственному и культурному строительству», является неверным и ничем необоснованным. Факты работы комсомола на заводе Воробьева, как и на других предприятиях, говорят обратное. Комсомольцы являются инициаторами ударничества и социалистического соревнования. Комсомольские молодежные бригады подчас свои задания перевыполняют на 200—250 проц. **В центре внимания почти каждой ячейки стоят вопросы борьбы за выполнение промфинплана, борьбы с потерями в производстве, поднятием трудовой дисциплины и т. д.**

По вопросу поворота КСМ организации лицом к производству выступили и другие товарищи, которые единодушно подтвердили, что комсомол в своей работе осуществил решения VIII всесоюзного с'езда и решения декабрьского пленума ЦК.

Деревенские организации в настоящее время тоже совершают поворот Они решительно взялись за социалистическое переустройство деревни. Успехи комсомола в деревне подтверждает отчаянная борьба с кулачеством, которую ведут деревенские ячейки, борясь за создание новых колхозов.

Больше внимания ФЗУ

Делегаты в своих выступлениях уделили большое внимание вопросу подготовки кадров. Всего высказалось 10 чел. Тов. Малафеев (Райшкола ФЗУ) останавливаясь на значении ФЗУ, указывает, что растущая промышленность требует новых десятков тысяч квалифицированных рабочих, а между тем подготовке кадров у нас уделяется недосточное внимание. Райшкола ФЗУ находится в очень трудных условиях: занятия проводятся в 4 смены, в школе тесно, и т. д.

Большинство делегатов указывает на недостаточное воспитание фабзайцев. Политическое воспитание поставлено слабо. Отсюда мы имеем случаи антисемитизма («Двигатель Революции»). Качественный состав инструкторов и педагогов тоже нельзя признать удовлетворительным, благодаря чему и качество производственной подготовки фабзайцев далеко недостаточно.

СССР ДАЛ КРУПНЫЕ ЗАКАЗЫ АНГЛИИ

ЛОНДОН, 2. Торгпред СССР в Англии т. Брон и председатель компании «Мэвор Энд Коульсон Ко» в Глазко Сэмюэль Мевор опубликовали в печати совместное заявление, в котором сообщают, что подписано соглашение, по которому Аркос размещает у вышеозначенной фирмы заказы на различные виды врубовых машин на сумму в 160 тыс. ф. ст. Заказы будут размещены в течение ближайших 12 месяцев. Сделка заключена на льготных кредитных условиях.

В ОТВЕТ НА ВРЕДИТЕЛЬСТВО «ПРОМПАРТИИ» РАБОЧАЯ МОЛОДЕЖЬ ВСТУПАЕТ В КОМСОМОЛ. На снимке: Зубов А. (вверху) слесарь и Худяков В. токарь паровозо-строительного цеха завода «Кр. Сормово», вступив. в комсомол в последние дни.

Поставим транспорт на ноги

Тов. Сереев и Микулихин останавливаются на работе комсомола на транспорте.

Краевой комитет комсомола совершенно правильно начал мобилизацию комсомольцев на транспорте, в частности на железную дорогу, так как она является наиболее узким местом. Районные комитеты комсомола не серьезно отнеслись к этой мобилизации и в результате на курсах машинистов мы имеем вместо 50 человек—только—17.

Тов. Микулин говорит: транспортные ячейки в основном перестроили свою работу на выполнение задач, поставленных партией в деле развития транспорта. Мы ликвидируем узкие места на своем участке, если нам помогут комсомольцы Автостроя и Сормова, где больше всего задерживаются вагоны. Мы призываем комсомольцев этих организаций взять шефство над своевременной доставкой порожних вагонов и платформ.

Политическая учеба — слабое место

Тов. Велков говорит, что состояние политобразования далеко неудовлетворительно. У нас комсомольцы сплошь и рядом политически безграмотны. Политучеба во многих ячейках срывается из-за непосещения школ слушателями. Комсомольцы недопонимают всей важности теоретической учебы.

Тов. Иванов (Автострой) говорит, что несмотря на наше обещание оказать активную помощь в деле развертывания всеобщего обучения, комсомол еще не обеспечил проведение этого мероприятия в жизнь. Больших результатов в этой работе мы пока что не достигли.

Вопросами политобразования мы также занимаемся недостаточно. Еще хуже дело обстоит с проведением ликвидации неграмотности.

Тов. Луговской, останавливаясь на вопросах перестройки комсомольской работы говорит: работа наших производственных групп недостаточна, они мало проявляют инициативу. Перестройка прошла у нас формально, создали много секторов, которые до сего времени не сумели по-настоящему возглавить инициативу рабочей молодежи.

К новым победам

Выступающие товарищи решительно осудили взгляды тех товарищей, которые говорят о кризисе в комсомоле. Десятками фактов и примеров с каждой фабрики и завода выступающие товарищи иллюстрируют рост активности комсомола. В борьбе с прорывами выковываются новые сотни производственного и комсомольского актива, показывающего исключительные примеры героической борьбы за выполнение промфинплана.

Выступающие товарищи отметили, что за последнее время значительно улучшилась газета «Ленинская Смена» и является действительным боевым органом краевой организации КСМ.

Делегаты с автозавода вносят предложение, чтобы «Ленинская Смена» взяла на буксир газету «Автогигант», которая до сих пор еще недостаточно мобилизует массы на выполнение плана.

В то же время, делегаты отмечают, что «Ленинская Смена» еще недостаточно освещает опыт работы наших предприятий, героические примеры борьбы комсомолии за промфинплан.

Делегаты в своих выступлениях единодушно признали, политическую линию краевого комитета правильной и отметили ряд успехов, которые провел краевой комитет в борьбе с проявлениями правого и «левого» оппортунизма в ряде комсомольских организаций...

Делегаты единодушно одобрили решение ЦК ВКП(б) о выводе из состава руководящих органов партии двурушников — Сырцева—Ломинадзе и призывают всю организацию еще больше усилить борьбу с правым уклоном, как главной опасностью и «левым» оппортунизмом и примиренчеством к уклонам генеральной линии партии.

Дневник конференции

Вчера утром с докладом о работе Райкома ВЛКСМ выступил тов. Седов. После этого конференция заслушала содоклад тов. Глубовского о работе пионерской организации.

Часть утреннего заседания и вечернее посвящено прениям по докладу Райкома и содокладу пионер-организации.

В НОГУ С ПАРТИЕЙ ЛЕНИНА!

ВЫШЕ ЗНАМЯ НЕПРИМИРИМОСТИ К КУЛАКУ И ЕГО АГЕНТУРЕ—ПРАВЫМ И „ЛЕВЫМ“ ОППОРТУНИСТАМ-ДВУРУШНИКАМ

Огнем классовой ненависти выжжем кулацких пособников из рядов пролетарского студенчества

ЛЕНИНСКИЙ КОМСОМОЛ ЗАКАЛЕННЫМИ В БОЯХ, ОКРЕПШИМИ РЯДАМИ ПРИДЕТ КО II КРАЕВОЙ И IX ВСЕСОЮЗНОМУ

РАЗБИТЬ АГЕНТУРУ КУЛАКА

Советский Союз вступил в полосу развернутого социалистического наступления по всему фронту. Это наступление встречает активное сопротивление классового врага.

Кулак сопротивляется. Он в своей борьбе против линии партии имеет пособников. Такими кулацкими пособниками—агентами кулака в партии и комсомоле, являются оппортунисты всех мастей и их союзники примиренцы.

Кулацкие сынки, порою пролезшие в комсомол и даже в партию, разлагающе действуют там, находят себе сторонников и единомышленников, вероуют агентуру кулаку. Заблудившиеся в своих «теориях» и практических делах правые и «левые» оппортунисты (вольно или невольно) становятся также в ряды кулацкой агентуры. И своей, ни на чем не обоснованной, подрывной работой против генеральной линии партии и ее ЦК помогают кулаку, содействуют классовому врагу в борьбе с партией, в борьбе с социалистическим наступлением.

Классовая борьба охватывает и наши учебные заведения. Здесь, где куются командиры промышленности, вожаки социалистической деревни, борцы культурного фронта, кулаки также имеет своих агентов.

Печатаемый сегодня материал ярче всего говорит о правых проявлениях в учебных заведениях.

Борьба за истинного инженера, агронома, техника, педагога—общественников, умеющих не только признавать линию партии верной, но и на деле проводить ее, приобретает особенное значение в связи с открытием «промпартии».

Это особенно должно быть учтено. Сюда, в учебные заведения, должно быть сосредоточено внимание комсомольского руководства.

Надвигающаяся вторая крайконференция КСМ должна будет с особенной четкостью поставить вопрос о борьбе с кулацкой агентурой в комсомоле, о борьбе за чистоту ленинских рядов.

Беспощадная борьба против кулацкой агентуры в партии и комсомоле, всемерное повышение классовой бдительности и ненависти к врагу, практическая ударная борьба за генеральную линию ВКП(б)—достойный ответ кулаку, лучший удар по вредителям, по классовым врагам, по оппортунистам и примиренцам.

Каркают...

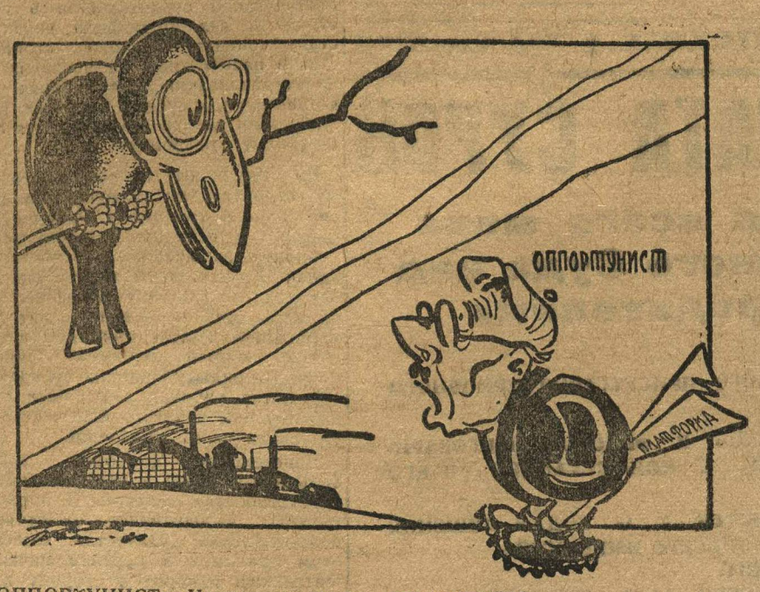

ОППОРТУНИСТ:—Извиняюсь, вы на что каркаете?
ВОРОНА:—Я на погоду... А вы?
ОППОРТУНИСТ:—А я на темпы...

Блок тринадцати

Они начали тихо. Кончили громко. Начали в общежитии Семеновского кусттехникума. Кончили, да и кончили ли? Пожалуй—«их кончили» комсомольцы коллектива техникума.

По углам, в стенах общежития пролетарского студенчества полились клеветнические доводы неверности линии партии. Комсомолец Миронов выставлял свою «теорию», заявляя, что «политику партии признаю, но с маленькими поправочками».

Недоверие к генеральной линии партии и ее ЦК росло. Оно принимало более серьезные формы, порою скатываясь до явной контрреволюции. Комсомолец Сахаров оказался «на высоте своего положения», он дошел до того, что сумел беспартийному учащемуся Абрамову доказать верность ленинской линии и «сумел доказать ее неверность». Это положение особенно ярко подчеркивает с кем мы имеем дело. Эти «заблуждающиеся по своей непродуманности», так далеко зашли, что могли доказывать, что белое есть черное и наоборот.

Клевета на партию росла. Ее «не замечало» старое руководство комсомольского коллектива, тем самым давало повадку к сколачиванию блока. Блока, в который вошли тринадцать комсомольцев. Вот они, эти тринадцать: Сахаров, Илюшин, Карпов, Оконничников, Завьялов, Капустин, Корчагин, Ширшов, Миронов, Лапшин, Васильченков, Калинин и Колобянин.

Все они при попустительстве старого состава бюро коллектива, развивали свою деятельность, наживали единомышленников. Их деятельность зашла так далеко, что Сахаров, Илюшин и Корчагин выступили на общем собрании 30 октября с требованием немедленной выдачи зарплаты. Эта группа своим выступлением сорвала десятидневник-ударник по экспорту кустарных изделий. Выступление группы было поддержано другими «активистами» из числа тринадцати.

И только новый состав бюро коллектива сумел разоблачить явную антипартийную, антикомсомольскую группу, сумел разоблачить их кулацкие установки и требования. Ответным ударом этих «тринадцати» было—сколотить блок против нового бюро коллектива и руководства райкома. Вновь по углам общежития пошли разговоры о недовольстве, изыскание фактов, с помощью которых можно было бы подкопаться под новое руководство коллектива.

Но удар комсомольского коллектива, партчасти техникума сказался сильнее: Сахаров, Илюшин и Карпов исключены из комсомола и техникума. Остальные получили по строгому выговору и сняты с руководящей работы.

Неудачник—блок тринадцати, разбит комсомольским напором. Но это еще вовсе не дает права на успокоение. Это заставляет еще более усилить классовую бдительность, установить строгий контроль за теми, кто теперь поклялся в верности и преданности генеральной линии ВКП(б), кто остался еще в рядах ленинского комсомола, имея в прошлом активное шатание.

Урок Семеновского техникума должны учесть все ячейки и коллективы учебных заведений.

Неослабная борьба на два фронта, сокрушительный удар по кулацкой агентуре, по оппортунистам всех мастей, по попыткам сблокироваться, — вот, что должно войти в систему работы каждой ячейки комсомола на данном периоде.

В. С—Й.

ПРАВЫЕ ДЕЛА В КОЛОГРИВСКОМ ТЕХНИКУМЕ

В связи с общим оживлением деятельности правых в партии и комсомоле и созданием право-«левого» беспринципного блока, за последнее время оживились правооппортунистические элементы в сельско-хозяйственном техникуме Кологривского района.

Во время уборки урожая этой осенью студенты животноводческого отделения, в котором все комсомольцы, устроили забастовку. Забастовку повторили и в день ударника...

На собрании комсомольского коллектива, при перевыборах бюро, комсомольцы квалифицировали руководство бюро коллектива явно оппортунистическим.

Секретарь партячейки Смирнов К. и актив взяли под защиту старое руководство, доказывая собранию тем, что «промахи есть, а правого уклона нет». Группа актива, во главе со Смирновым К., не дала отпора, не реагировала на правооппортунистическое выступление предпрофкома Хренова, выступившего с заявлением: «Где комсомольцу говорить и агитировать за коллективизацию, если он разутый. У нас нет условий для выполнения пятилетки».

Самокритика была зажата. Актив не выращивался и не выдвигался. После перевыборов, когда новый состав бюро коллектива комсомола повел решительную борьбу с правооппортунистическими проявлениями, он не получил помощи со стороны секретаря партийной ячейки.

Бюро райкома комсомола дало решительный отпор оппортунистам, исключив из комсомола Смирнова Ст. Об остальных, как членах партии, вопрос передан на рассмотрение РКК ВКП(б).

Общегородское собрание актива единодушно одобрило решение бюро райкома.

ГР. ВАРЛАМОВ.

ПОЛПРЕД КУЛАКА С КОМСОМОЛЬСКИМ БИЛЕТОМ

Правые оппортунисты имеют свою агентуру и в партии и в ряде комсомола. Кулацкие агенты, пролезшие в наши боевые ряды, пытаются сорвать важнейшие кампании, проводимые партией и правительством.

Комсомолка Бажина, учительница Копкинской школы В.-Полянского района, имея свое сельское хозяйство, никак не могла удосужится вступить в имеющийся в их деревне, колхоз. Больше того, она вела агитацию против принятия плана хлебозаготовок и против досрочного его выполнения. Бажина категорически отказалась сдать государству выявленные в ее хозяйстве 35 пудов излишков хлеба.

Она отказалась выявить излишки в кулацко-зажиточной части, заявляя, что план невыполним. Дело дошло до того, что Бажина от имени РИК'а послала в свой сельсовет телеграмму о том, чтобы приостановить проведение хлебозаготовок. Кулаки использовали оппортунистическое отношение Бажиной к хлебозаготовкам в своих целях, стремясь задержать продажу хлеба и доставку его на заготовительные пункты. Действия Бажиной даже повлияли на ход хлебозаготовок в трех соседних сельсоветах. Бедняки возмущены действиями Бажиной, явно помогающей классовому врагу—кулаку. Комсомольская ячейка Копкинской коммуны дала должный отпор правооппортунистическим выступлениям Бажиной и высказались за исключение ее из рядов ВЛКСМ.

Райком комсомола вполне одобряет решения ячейки об исключении Бажиной из комсомола и призывает всю районную комсомольскую организацию давать и впредь решительный отпор правым оппортунистам, прикрывающимся комсомольскими билетами.

ОРЛОВА.

Кулацкий соловей.

Уклонист Шаманов исключен из КСМ

Шаманов—член Васильевской ячейки КСМ (Ветлужский район), бывший секретарь ее, при проведении важнейших хоз.-политических кампаний в деревне ужаснулся перед взятыми темпами партии. Проповедовал комсомольцам и населению о непосильности их выполнения. На всех собраниях крестьян и комсомольской ячейки Шаманов кричал, что комсомол деревни не может работать при теперешних темпах, что при проведении всех мероприятий (хлебозаготовки, льнозаготовки, мобилизация средств населения и т. д.), комсомолу не справиться.

Этому оппортунистическому действию Шаманова стали поддаваться комсомольцы Чуванков и Зарубин, причем последний (недавно принятый в комсомол) под непосредственным влиянием Шаманова стал говорить, что «крестьяне—это дойная корова, через которую правительство выкачивает средства».

Ячейка комсомола исключила Шаманова из своих рядов. В ответ на правооппортунистическое выступление и действие Шаманова комсомольцы Васильевской ячейки ответили выполнением плана хлебозаготовок, организацией красных обозов, еще больше обязались участвовать во всех хозяйственно - политических кампаниях. Ячейка выдвинула председателем сельсовета активного комсомольца.

А. ФОМИН.

Оппортунистический самотек

Никогда еще так ярко не выплывало лицо правого уклона в практике работы Козмодемьянской организации КСМ как теперь. Образцы опоры на правооппортунистическую установку—самотек, проявляет ряд ячеек комсомола Козмодемьянского кантона. Примеров, подтверждающих это, можно привести десятки, но мы приведем наиболее характерные. Комсомольцы успокаиваются тем процентом коллективизации, который имеется по кантону сейчас (24 проц.). Исходя из этих право-оппортунистических установок, ни комитет, ни ячейки не ведут никакой работы по вовлечению бедняцких и середняцких хозяйств в колхозы. Не освещают преимуществ коллективного хозяйства перед единоличниками. Многие ячейки КСМ не знают, как дальше вести работу по вовлечению единоличников в колхозы. Важнейшее мероприятие по укреплению колхозов, проходит мимо ячеек. В итоге все сводится к самотеку и пассованию перед трудностями, равнению на узкие места.

Такое положение недопустимо. Нужно сделать решительный передом в работе ячеек и комитета.

НИК. ЗАОБЛАЧНЫЙ.

ПИСЬМО КУЛАЦКОГО АГЕНТА

Посмотрите на этого „теоретика“

Редакцией получено письмо «комсомольца» Яснева, слушателя III курса Ветлужского ветлесотехникума. «Теория» Яснева есть теория кулацкого агента. Мы просим все колхозные и деревенские ячейки обсудить это письмо и дать свое мнение.

Письмо приводим полностью:

Сейчас в нашей стране, как никогда, встает вопрос о переделке сельского хозяйства на основе коллективизации и ликвидации кулачества как класса. При перестройке с. х. наш классовый враг в деревне—кулак, видя и чувствуя свой приближающийся конец, открыто выступает против великой перестройки. На этот момент в работе необходимо обращать внимание и при каждой возможности разоблачать и обламывать кулацкие щупальцы.

Другим затруднением в колхозном строительстве является существование «старых» бедняков с тринадцатилетним стажем. Работая в Ветлужском, Белышевском и Мантуровском районах по хлебозаготовкам, коллективизации и другим вопросам, я наблюдал, что в каждой деревне из имеющихся бедняков 1 или 2 имеют тринадцатилетний стаж.

Большинство таких бедняков это отъявленные лодыри, а подчастую пьяницы и картежники, в то же время они пользуются всеми льготами наравне с бедняками-трудовиками. В колхоз они идут с рваческими, шкурническими интересами, как бы взять из государства побольше кредита, да получить товаров, (случай в дер. М.-Красногор, Ветлужского района), они всячески отлынивают от работы, чем срывают организацию труда в колхозах. Входя осенью в колхоз, продав свой хлеб, он заявляет, что середняк его прокормит, а нехватит у него, так государство поможет».

Вступление в колхоз таких бедняков подчас тормозит и разваливает работу колхозов. Из-за такого бедняка часто не идет в колхоз середняк. Существование таких бедняков многим уменьшает коллективизацию нашего края.

Я думаю, что наряду с чисткой партии и сов. аппарата необходимо пересмотреть почетных, тринадцатилетних бедняков, не хотящих поднимать и улучшать свое хозяйство. Надо лишить их всякой гос. поддержки, надо дать крестьянству почувствовать, что государство не потворствует лодырям, а наоборот, борется за социалистическое отношение к труду.

Долой лодырничество и рваческо в колхозном строительстве.

Пора отличать лодырей от трудового крестьянина.

А. ЯСНЕВ.

В ОТВЕТ НА ВЫЛАЗКИ ПРАВЫХ

крепим общественную работу

«Ленинская Смена» писала о вылазках правых оппортунистов в Богородском кожевенном техникуме. Сущность этих атак генеральной линии партии сводилась в основном к попыткам «подправить» линию ВКП(б) в вопросах индустриализации и коллективизации страны. Идейный руководитель право-оппортунистической группы Виноградов огульно обвинял всех специалистов во вредительстве, считал, что индустриализация страны идет с успехом только в центре Советского Союза.

В ответ оппортунистической клевете на партию, комсомольцы и беспартийная часть техникума ответили усилением борьбы за промфинплан, за коллективизацию сельского хозяйства.

Учащиеся четвертого семестра целиком мобилизовались на практическую борьбу за промфинплан заводов Богородска и коллективизацию деревни. Из учащихся техникумов организовано три делегации, которые охватят Осташково, Карповку и Богородск. Эти делегации будут работать над созданием бытовых коммун.

Вопреки клевете оппортунистов на слабость индустриализации в «глухих» уголках Союза учащиеся заключили социалистический договор на лучшее участие в производственной жизни, в борьбе за производственную программу. Созданы бригады борьбы с прорывами. Пять бригад брошены за техническими знаниями рабочих через общество «Техника—массам».

Помимо практической работы по основным вопросам хозяйственного строительства, комсомол техникума сумел дать анализ вылазкам правых, сумел доказать всю негодность их «теорий». По комсомольским ячейкам проведены беседы, собрания, на которых сделан основной удар на повышение большевистской непримиримости к кулацкой агентуре в ВКП(б) и комсомоле оппортунистам.

Но среди дружной стены, ставшей на защиту, на борьбу за генеральную ленинскую линию ВКП(б), в Богородском техникуме еще не выжжены подголоски виноградовщины. Отдельные пособники правооппортунистов еще до сих пор утверждают, что «Виноградов-то был прав, его правоту доказывает раскрытие промпартии».

В задачу комсомольской организации техникума входит, наряду с усилением практической борьбы за генеральную линию партии, окончательно добить остатки кулацкой агентуры — оппортунистов.

В. П.

„И вашим и нашим“

Лишенец в рабочей блузе

Пискунов с виду казался комсомольцем. Носил юнгштурмовку. Прическу «марксистскую» имел. Выступал на сооранниях с речами «в дело и не в дело». Имел нагрузки. Заседал. В кармане носил комсомольский билет.

Пискунов, о котором идет речь, вступил в КСМ на Украине. Это было в 1927 году. Получив билет ВЛКСМ, он подался в Керчь. Поступил на завод, но т. к. был лишен избирательных прав, как сын кулака, его из комсомола и с завода выгнали.

Лишенец в юнгштурмовке.

В 1930 году Рыковский райком ЛКСМ Украины принял этого проходимца в комсомол, как рабочего. В этом же году Пискунов подался на заводы Нижнего. Людей нужно много на автозавод. Пискунова без всяких документов принимают на завод, в этом ему помог комсомольский билет.

Там он работает в механическом цехе учеником. Принимает «активное» участие в комсомольской работе. Избрали его АПО ячейки.

Чтобы пробить карьеру, о том, что говорилось (о непорядках на строительстве, о конкретных носителях зла, о вредителях и т. д.), Пискунов передавал тем, кого это касалось.

Был случай: один комсомолец разоблачил спеца в вредительстве, Пискунов об этом передал и комсомольцы начали травить.

Подлизывался Пискунов к хозяйственникам. Служил одним словом и «нашим и вашим». Отдельные хозяйственники ему оказали полное предпочтение. Но совершенно случайно в общежитии нашлись документы о том, что он лишен избирательных прав с 1928 г.

Комсомольская организация его исключила из своих рядов и завода.

М. Р.

ПРОЛЕТАРСКОЕ СТУДЕНЧЕСТВО НА ЛЕНИНСКИХ ПОЗИЦИЯХ!

Вылазка правых в Нижегородском инженерно-строительном институте

Последнее собрание коллектива комсомола Нижегородского инженерно-строительного института было необычайное. Обсуждался вопрос о роспуске бюро ячейки отделения вентиляции и отопления. Бюро распускали за правые дела и примиренчество к ним. Открытое проявление правого оппортунизма в работе одной части комсомольской организации института является ярчайшим показателем того, как примиренчество и деляческая установка в работе неизбежно приводит в правое болото. Уроки этой ячейки должны быть знакомы всем организациям, и в первую очередь ячейкам ВТУЗ'ов, ВУЗ'ов и техникумов.

В чем же заключаются эти уроки? Инженерно-строительный институт не только молодой ВТУЗ, но в то же время ВТУЗ нового типа. Институт должен выпустить за три года специалистов высокой квалификации, в то время, как обычные ВТУЗ'ы делают выпуск за 4—5 лет. Это условие обязывает все студенчество и все организации института, приложить максимум внимания, инициативы и политической четкости в работе.

Краткость сроков учебы требует усиления большевистской работы по усвоению учебных планов. Этого не поняло руководство ячейки. Работа бюро была пронизана деляческой установкой на сухой академизм. В стороне стояла общественная работа. Лозунги аполитичности были основными для бюро. «Прежде всего учеба и только учеба, общественная работа—это лишь принудительный ассортимент. Мы пришли учиться, а не играть в ячейки». Так может быть формулирован взгляд оппортунистического руководства ячейки. Оно просмотрело главное, не учтя того, что советский инженер не есть только инженер, начиненный формулами и чертежами, а инженер-общественник, командир-ленинец на производстве.

Величайшей оппортунистической близорукостью является недооценка общественной работы. как лучшего рычага в борьбе за скорейший выпуск студентов.

В результате такой ярко-правой теории о ненужности общественной работы фактически прорывы ячейки не были во-время предупреждены, не была во-время мобилизована студенческая масса вокруг их изжития. Дисциплина отсутствовала (из 5 собраний ячейки, 2 сорвались). На заседания бюро ячейки часто члены его не являлись, не являлся и сам секретарь. Естественно, что подобная «политика» бюро привела к полному недопониманию роли соцсоревнования и ударничества в условиях ВТУЗ'ах. Производственные совещания комсомольцами почти не посещались. Вместо под'ема волны ударничества и возглавления его, секретарь ячейки тов. Альшевский не посещал производственных совещаний, говоря, что «они необязательны для нечленов профсоюза» (?!). Очевидно, для Альшевского необязательны директивы партии. Он умело сочетает право-деляческую фразу с «лево»-стеновскими загибами, — все подвергай критике».

Своевременное вмешательство партячейки и бюро коллектива комсомола института помешало Альшевским, и иже с ним, продолжать линию направо.

На собрании коллектива ВЛКСМ оппортунисты получили заслуженную большевистскую оценку. Собрание характеризовало положение в ячейке, отделения вентиляции и отопления, как яркое проявление правого оппортунизма. Однако, в ответ на требования—признать правые ошибки, выступивший тов. Альшевский, ни слова не говоря о содержании ошибок, не только признался в их правой сущности, но оправдывался «непониманием роли производственных совещаний и соревнования» (это бывший-то член Богородского райкомола).

Тов. Альшевский пытался протаскивать теорию кризиса в комсомоле, говоря, что «в комсомоле и его работе нет инициативы, и работа слаба вообще», вторя в тон предателям-оппортунистам Бутыркиным.

Собранием утверждено постановление о роспуске бюро ячейки, об'явлен выговор его членам.

В ответ на проявления правого оппортунизма в стенах института собрание призвало всех комсомольцев и студенчество к сплоченной учебе, к поголовному ударничеству и к борьбе за выполнение и перевыполнение учебных планов, к активной общественной работе.

Пролетарское студенчество НИСИ и его передовая партийно-комсомольская часть стоят на ленинских позициях!

Л. Л—ОВ.

ДРУЖНЕЙ ОТПОР КУЛАКУ

Кулачество избивало молодежь

Из резолюции Семеновского РК ВКП(б)

Бюро РК ВЛКСМ отмечает, что в результате усиленной работы агитбригады по выполнению хозяйственно-политических кампаний, в результате решительного наступления на кулачество при усилении работы с беднотой, кулачество в Кондратьевском с.-с. усилило скрытую и открытую борьбу за срыв хоз.-полит. кампании. В деревне Кондратьево кулаки ходили по домам бедняков и середняков и агитировали не принимать заготовки и самообложение. Кулак из деревни Кондратьево—Разорвин под ложной фамилией с кулаком из деревни Быстрени—Фокиным старались сорвать собрание по хоз.-полит. кампании.

Бедняцко-середняцкая масса разоблачила лицо кулаков, выгнало кулаков с собрания, тогда озверевшие кулаки Фокин и Разорвин избили дочь активного середняка, гнались за 16-летним сыном бедняка.

Кондратьевская ячейка КСМ не дала отпор кулацким атакам, а наоборот, прикрывала в комсомоле кулака Разорвина (вора и хулигана).

Бюро райкома ВЛКСМ призывает всю районную организацию комсомола, рабочую, батрацко - бедняцкую, колхозную и середняцкую молодежь еще решительней ударить по кулаку. Усилить работу с беднотой, укрепляя союз с середняком на базе сплошной коллективизации и ликвидировать кулачество как класс. Еще решительнее об'явить борьбу с правым уклоном, с его скрытым двурушничеством.

Усилить рост комсомола за счет 100-проц. вовлечения рабочих, батраков, усилить рост за счет кустарей и колхозников.

Из решения бюро РК ВЛКСМ

Шаханов, будучи избачем и секретарем Кондратьевской ячейки комсомола, принял в комсомол кулака Разорвина под маркой бедняка. Доказывал теорию перевоспитания молодого кулака в комсомоле, выдавал семфонд кулакам и попу, жил у кулака.

Работая избачем, не пользовался авторитетом у бедняцко-середняцкой массы. Занимался сплетнями, пытался на собраниях коопер. ячейки и бюро райкома «облить грязью» комсомолку, воспитанницу детдома.

Бюро райкома ВЛКСМ считает, что Шаханов являлся кулацким агентом в комсомоле, повседневно проводивший скрытую двурушническую работу правого оппортуниста, доказывающего теорию перевоспитания молодого кулака в комсомоле.

Бюро постановляет исключить из комсомола Шаханова (служащий), исключить Разорвина (кулака), об'явить выговор Шляпникову за укрытие поступков Шаханова. Предложить всем ячейкам обсудить данный вопрос. Об'явить борьбу с кулацкими агентами в комсомоле с теорией перевоспитания кулака в комсомоле.

Секретарь РК ВЛКСМ
БЕЛОБОРОДОВ.

Мы завоюем высоты пятилетки

ПОДВОДЯТСЯ ПОД КРЫШУ ОСНОВНЫЕ ЦЕХА АВТОЗАВОДА. НА СНИМКЕ: СПРАВА — КОНСТРУКЦИЯ ЦЕХОВ.

КОМСОМОЛЬСКИМ ЭНТУЗИАЗМОМ НАСЫТИМ БОЛЬШЕВИСТСКИЕ ТЕМПЫ СТРОИТЕЛЬСТВА

АВТОГИГАНТ ПОСТРОИТЬ ДОСРОЧНО

ТЫСЯЧАМИ НОВЫХ СОВЕТСКИХ АВТОМОБИЛЕЙ НАНЕСТИ СОКРУШИТЕЛЬНЫЙ УДАР ПОПЫТКАМ ИНТЕРВЕНТОВ СОРВАТЬ МИРНУЮ СТРОЙКУ СОЦИАЛИЗМА

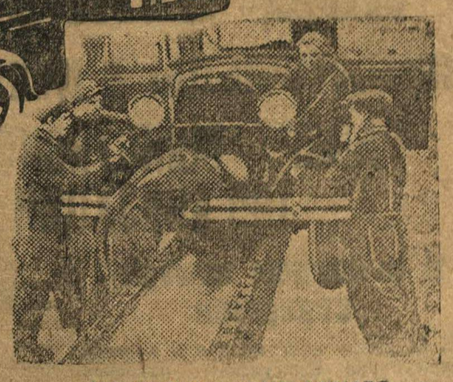

НА СБОРКЕ АВТОМОБИЛЯ.

НА ВЫСШУЮ СТУПЕНЬ

В августе месяце с. г. ЦК ВКП(б) в своем постановлении о состоянии партийно-массовой работы на строительстве автозавода отметил:

> — «Совершенно неудовлетворительную работу на строительстве комсомольской организации. При наличии на строительстве около 3.000 рабочей молодежи комсомольская организация проявила полную бездеятельность в борьбе за выполнение производственных заданий» (из постановления ЦК ВКП(б).

Таким образом, три месяца тому назад автозаводский комсомол ни в коей мере не оправдывал своей роли, как помощника партии в социалистическом строительстве, в борьбе за большевистские темпы постройки автогиганта.

Сейчас на строительстве молодежи 7.500 человек, т.-е. больше половины строительных рабочих. Отсюда еще больше повысилась роль комсомольской организации на строительстве.

Проверка трехмесячной работы комсомола выявила, что КСМ автозавода за этот период сделал решительный поворот к вопросам хозяйственного строительства. Эти три месяца для комсомольской организации были периодом проверки его боеспособности в борьбе за генеральную линию партии.

Проведенная проверка работы КСМ показала, что автозаводская организация сумела мобилизовать свои силы и энергию на выполнение августовского решения ЦК ВКП(б) и последующих решений ЦК ВЛКСМ и Крайкомола.

> **Организация комсомола добилась значительных результатов по участию в хозяйственном строительстве. Особенно важным является тот факт, что вопросы обеспечения пуска завода в срок и досрочно, а отсюда и решительная борьба за выполнение промфинпланов, стали основным содержанием работы комсомола.**

— Пустить завод в срок,—этот лозунг дошел до сознания почти каждого комсомольца, занятого на стройке.

Помещаемые сегодня материалы о работе коммун-бригад чрезвычайно ярко говорят о подлинной героической борьбе комсомольцев на социалистической стройке.

Ведя борьбу под лозунгом—обеспечить пуск завода в срок и досрочно, — комсомол решительным образом взялся за один из основных вопросов: обеспечение завода квалифицированной рабочей силой, своевременной подготовкой ее.

На одном из последних своих заседаний бюро комитета КСМ перед хозяйственниками завода дало тревожный сигнал, требуя принятия решительных мер, которые бы обеспечили немедленное развертывание подготовки рабсилы для нового завода.

Имея все эти достижения, перед комсомолом автозавода сейчас одна из главнейших задач — еще больше повысить темпы в вопросах непосредственного участия в хозяйственном строительстве.

Комсомол чрезвычайно слабо участвует в планировании производства. Планово-оперативных групп нет. Комсомольские коллективы и особенно ячейки очень редко обсуждают промфинпланы, выдвигаемые хозяйственниками.

Если комсомол, благодаря коммунам-бригадам, добился повышения участия комсомольцев в работе производственных совещаний, то все же крайне недостаточна организация масс молодежи в вопросах рационализации производства. Эта работа проводится только коммунами-бригадами.

Основным недостатком является совершенно неудовлетворительная работа коллективов и ячеек ВЛКСМ в массе рабочих. Вокруг проводимых мероприятий беспартийная молодежь организуется слабо.

Руководство профсоюзов социалистическим соревнованием и ударничеством находится очень далеко от тех требований, которые пред'являются к профсоюзному руководству. Так, например, профсоюзы не ведут абсолютно никакой работы среди бригад-коммун.

Руководство комсомольских коллективов,—особенно в соцгородке, — бригадами-коммунами находится также не на должной высоте. В результате, среди коммун наблюдаются нездоровые явления: случаи антагонизма между коммунами, недооценка девушек-коммунарок, как активных участников соц. стройки, и, наконец, отсутствие соревнования между коммунами и внутри их, между бригадами и коммунарами.

Вопросы роста комсомольской организации за последнее время выпали из внимания работы комсомольских коллективов и ячеек. Имеются отдельные извращения политики роста союза; прием в КСМ крестьян, середняков, как рабочих, находящихся на производстве всего только три недели.

Имеются и такие настроения, что «на строительстве все середняки, а поэтому и роста комсомольской организации быть не может».

Эти имеющиеся перегибы есть результат слабой работы по изучению социального состава молодежи, занятой на строительстве.

> **Строительство круглый год является новым в условиях края. Стройка в зимний период требует особого напряжения. Между тем, сейчас имеются настроения среди рабочих и даже старых специалистов о замедлении темпов строительства, и эти настроения проникают в комсомольскую организацию.**

Отсюда боевая задача комсомольской организации решительным образом выступить против подобных настроений, ибо причина их кроется в том, что борьба за овладение новой техникой строительства ведется крайне слабо.

В то же время подобные настроения есть результат боязни трудностей и являются не чем иным как проявлением оппортунизма на практике.

Успешное строительство гиганта, поднятие боеспособности комсомольской организации, прежде всего, будет обеспечено в непримиримой борьбе с право-«левым» оппортунизмом и примиренчеством к уклонам от генеральной линии партии. Сосредотачивая огонь на правом оппортунизме, как главной опасности, и разоблачении право-«левацкого» блока, комсомольская организация еще сильнее закалит себя в борьбе за генеральную линию партии, за пуск нового мощного индустриального гиганта в срок и досрочно.

Бетонный завод Автостроя. На снимке: подвозка строительных материалов.

победа будет за ними

МНОЖИТЬ ОПЫТ КОММУН. РАВНЯЙТЕСЬ ПО ЛУЧШИМ УДАРНИКАМ

КОМСОМОЛУ, ПРОФСОЮЗАМ УЛУЧШИТЬ РУКОВОДСТВО КОММУНАМИ

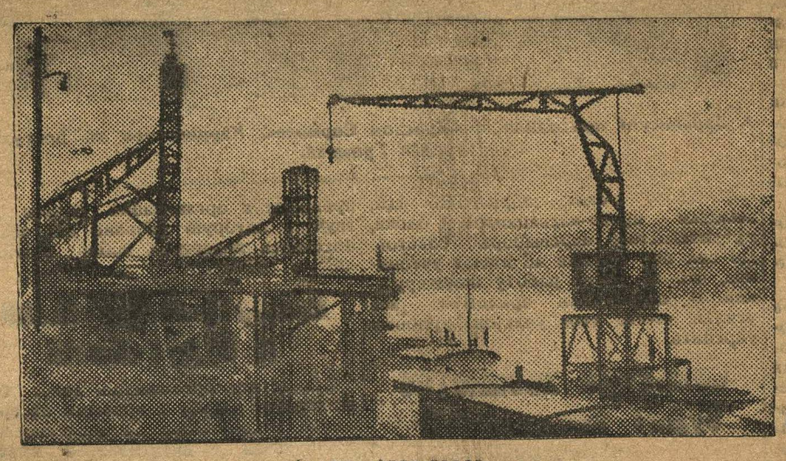

Гавань Автозавода.

На строительстве соцгородка имеется 5 бригад-коммун, охватывающих 830 человек строительной молодежи. Работа коммун должна привлечь к себе внимания комсомола.

Несмотря на сравнительно небольшое время существования бригад-коммун, последние имеют ряд больших достижений в своей работе.

Коммуна „Прорыв"

Так назвали на строительстве коммуну-бригаду им. КИМ. Назвали ее потому, что эту коммуну бросали туда, где образовывался прорыв, узкое место.

Коммуна им. КИМ об'единяет 110 чел., из них комсомольцев—83 чел. Сейчас комсомольская ячейка поставила задачей к IX с'езду беспартийных коммунаров вовлечь в комсомол. По социальному составу—большинство батраки, бедняки.

Коммуна об'единяет чернорабочую молодежь, занятую на подсобных работах.

Когда на строительства создалась угроза остаться без строительных материалов, коммуны-бригады были брошены на ликвидацию этого прорыва.

Октябрь - ноябрь были месяцами борьбы за обеспечение автозавода строительными материалами. В этой борьбе коммуна им. КИМ, Переходникова и другие показали образцы героизма.

Коммунары работали день и ночь. Достаточно указать, что коммуна «КИМ» в течение полутора месяцев перебрасывалась с одного участка на другой четыре раза.

Вот несколько моментов из практики работы этой коммуны.

На одном из участков, работавшие крестьяне отказались вывозить гравий с реки, добываемый землечерпалкой. Отказались потому, что дорога была плохая.

Ночью по своей инициативе коммунары проводят ремонт дороги и к утру она готова.

На работе в Плесе, Оленово, Безводной и других местах коммунары и в холод и в дождь жили в палатках. Имелись перебои с питанием.

Несмотря на все эти неблагоприятные условия, темп работы и энтузиазм коммунаров не снижался.

Был такой случай, когда коммунары, работая по 12—16 часов в сутки, при дожде и холоде, два дня оставались без пищи. И когда 3 комсомольца-служащих, заявили: что они работать отказываются и стали звать коммунаров к забастовке—в ответ на это экстренное собрание коммунаров и ячейки КСМ, состоявшееся тут же, на работе, исключило их из комсомола и коммуны.

— Остановить работу в то время— говорят коммунары—это значило сорвать строительство гиганта, оставить завод без строительных материалов.

Спас машину

Коллективный труд коммунаров воспитывает из вчерашнего деревенского парня сознательного борца за социалистическую стройку.

Коммунар Серебряков, работая на землечерпалке, заметил в песке железный болт, сообщил об этом механику. Механик вначале не придал никакого значения переданному. Тогда Серебряков потребовал остановки машины и осмотрел ее. Оказалось, что болт выпал из цепи, скреплявшей ковши. И если бы машина была не остановлена через два-три часа, она выбыла бы из строя.

Подобных примеров в работе каждой коммуны можно найти десятки.

В борьбе за выполнение промфинпланов коммуны идут также впереди.

Коммуна быв. Иванова на «Эстокаде» выполнила план за август месяц на 102,1 проц., за сентябрь—100,7 проц.; за октябрь—12 проц. и за 15 дней ноября 192 проц. месячного задания.

Другая бригада тов. Потапова за время своего существования (три-четыре месяца) месячные плановые задания выполнила в среднем на 117 проц.

Подобные факты мы видим и по другим коммунам.

В борьбе с рвачеством, текучестью рабсилы, коммуны-бригады развернули громадную работу. Так, на работе в гавани была чрезвычайно большая текучесть рабсилы со стороны недавно пришедших из деревни грузчиков. Грузчики пред'явили неимоверные требования к администрации.

С приходом в гавань бригад картина резко изменилась. Бригады-коммуны не торговались о цене, а шли на работу, об'являя себя ударниками за скорейшую разгрузку барж. На работе в гавани комсомольцы взяли шефство над техникой. Силами комсомольцев обслуживались правиомойки, лебедки и другое механическое оборудование гавани.

За свою работу по ликвидации прорывов ряд коммун и отдельных коммунаров получили премию. Так. коммуна Сорокина получила Красное Знамя, как лучшая ударная бригада-коммуна, у которой перевыполнение планов по заданиям достигло 400 проц.

Из чернорабочих в каменщики

Во всех об'единяемых коммунах молодежь не имеет никакой квалификации. После окончания работы в гавани по выгрузке песка и гравия, коммуны взялись за квалификацию молодежи.

Несмотря на короткое время, в этой области уже имеются значительные достижения. Квалификацию молодежь получает главным образом на курсах ЦИТ.

Коммуна им. КИМ разбита на 5 бригад. Из них 3 бригады уже прошли подготовку в ЦИТ и сейчас работают стекольщиками.

В коммуне Переходникова тоже 5 бригад. Четыре бригады уже работают штукатурами, проходят стажировку и с 5—8 декабря встают на самостоятельную работу. Одна бригада получает квалификацию плотников.

Большой энтузиазм и упорство проявили комсомольцы на строительстве промрайона. По случаю наступивших холодов, часть кровельщиков ушла, бросив работу.

Чернорабочие комсомольцы, ранее помогавшие им, занимают места ушедших и через 5—10 дней не уступают в работе старым квалифицированным кровельщикам, а даже перегоняют их.

Учиться каждому

Бытовые условия коммунаров коренным образом отличаются от остальных рабочих.

В бараках всегда чистота. При коммунах им. КИМ, «XVI МЮД» и Переходникова имеются красные уголки. Газеты, книги, шашки, шахматы—завоевывают в отдыхе коммунара почетное место.

Сейчас во всех коммунах широко развертывается политобразование. В коммуне Переходникова организовано первоначальное комсомольское политобразование и созданы кружки текущей политики.

Все коммунары выдали самообязательства остаться до конца постройки завода и начать учебу на курсах автодела, с таким расчетом, чтобы каждый коммунар получил квалификацию и занял место у станка при пуске завода.

АРК. УСОВ.

ДАЙТЕ СРОЧНО ЧЕРТЕЖИ

Комсомольский коллектив промрайона своими силами решил построить учебный профтехкомбинат.

Плотничьи работы будет выполнять группа американских рабочих совместно с комсомольцами.

Весной строительство комбината отложили, т. к. проекты были рассчитаны только на 200 человек и это ни в коем случае не могло удовлетворить потребности завода в квалифицированной рабсиле.

Сейчас составлены новые проекты. Комбинат расширен до 1000 человек и чертежи готовы, но вся беда в том, что администрация не отпускает средств, чтобы их выкупить.

Комсомольцы требуют, чтобы волокита с чертежами была покончена. Нужно немедленно начать строительство промкомбината с тем, чтобы открыть его не позднее марта месяца 1931 года.

НИК.

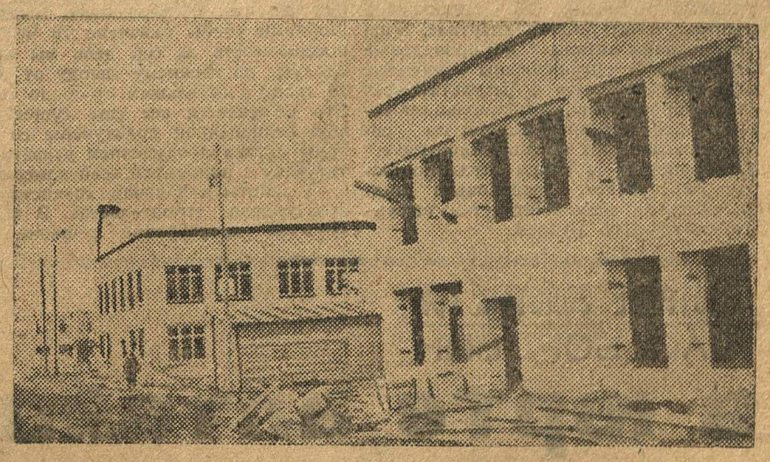

Новые постройки в промышленном районе (Автозавод).

ВЧЕРА—1000
СЕГОДНЯ—1500
ЗАВТРА—2000

ОВЛАДЕТЬ АМЕРИКАНСКОЙ ТЕХНИКОЙ

На строительстве соцгородка по инициативе ячейки ВЛКСМ участка № 6 организована группа комсомольцев из 15 человек, которая проходит квалификацию под руководством американских рабочих.

Группа организована недавно, а уже имеются значительные достижения. Раньше комсомольцы укладывали в сутки 500—800 штук кирпича, теперь перевалили за 1000. Многие уже достигли кладки 1500 кирпичей.

Сейчас группа поставила задачу:—добиться в ближайшее время 2000 кладки кирпича в рабочий день. Эта инициатива должна быть подхвачена и остальными комсомольцами.

Работающие на строительстве американские рабочие имеют высокую квалификацию. Несмотря на это, борьба за овладение американской техникой работы поставлена слабо.

Одна из коммун послала 15 человек коммунаров учиться работать у американских рабочих, но результат получился плачевный. Наши десятники вместо учебы посланную группу коммунаров поставили на подсобные работы.

Подобные факты были и на других участках работы.

На строительстве опыт американских рабочих перенимается недостаточно. Профсоюзы и комсомол в этом направлении работы не развернули. Между тем, вопрос борьбы за американскую технику строительства имеет громадное значение.

Наш строительный рабочий привык думать, что «строить только можно с весны до осени». Строительство завода круглый год, т. е. в зимний период для многих рабочих явилось неожиданным. В результате у некоторой части строительных рабочих появилось неверие: «сейчас строим, а весной развалится».

Растерялись некоторые и старые специалисты (десятники, техники). Среди них появились такие настроения: «холода наступят и стройка остановится».

Подобные настроения являются результатом незнания новой техники строительства.

Комсомольские коллективы не развернули работу за создание общественного мнения, не провели раз'яснительной работы среди рабочих.

Эти недостатки должны быть в ближайшее время изжиты.

Почин ячейки КСМ № 6 о посылке на учебу 15 комсомольцев к американским рабочим должен быть подхвачен каждой ячейкой.

КАМЕНЩИК.

„Она—девушка..."

На строительстве работает значительное количество девчат. Часть из них состоит в коммунах-бригадах.

Девушки на работе не отстают от парней. На эстакаде—в гавани и на других работах, они наравне со всеми грузили бут, гравий и т. д.

Многие девушки из коммун окончили курсы ЦИТ и сейчас работают стекольщицами, штукатурами и т. д. Работают неплохо. Некоторые из них в работе обгоняют парней. И все же, несмотря на это, со стороны ребят отношение к девушкам очень скверное.

Помощи от ребят на производстве девчата не получают. Даже в бригадах-коммунах и то имеются факты пренебрежительного отношения к девчатам. Ребята говорят:

— Девчат в бригаду к нам не надо. С ними только одно горе.

Многие из парней выставляют причину:

— С девушкой работать одно мученье, даже выругаться как следует нельзя.

И, верно, всюду и везде у ребят сплошной мат. Правда парни из коммун сейчас уже ругаются меньше.

Бывают и такие случаи, когда ребята таскают у девушек инструмент. В одной из бригад коммуны Переходникова девчат на работе выделили в особую группу.

Мы, девушки, считаем, что комсомольская организация должна оказать нам помощь. Девушки одинаково со всеми проявляют энтузиазм на стройке, а поэтому и отношение к девушке должно быть в корне изменено.

ДЕВУШКА.

Из писем юнкоров

Еще не начали учиться

Ячейки Просницкого района — Чепицкая, М.-Кантовская, Петраковская, Сумофоровская, Филипповская—до сих пор не начали политучебу. Эти ячейки так об'ясняют это положение: «Проводятся важнейшие хозяйственно-политические кампании, которые мешают правильной постановке учебы».

Парторганизации не выполняют решений ЦК о выделении руководителями политшкол опытных, политически-грамотных коммунистов.

Такое положение в ячейках должно быть изжито немедленно.

СЮТКИН.

Не политучеба, а горе

В Спасском до сего времени политучеба не начата. В октябре была начата проработка решений XVI с'езда, которая после двух занятий прекратилась. Райком комсомола и ячейки не задумываются о начале политучебы и о продолжении проработки XVI партс'езда. Скоро откроется IX с'езд ВЛКСМ и II Крайконференция, но райком и ячейки КСМ ничего не делают к подготовке к IX с'езду ВЛКСМ.

ПАВЕЛ Я.

РАПОРТУЕМ IX С'ЕЗДУ И II КРАЕВОЙ КОНФЕРЕНЦИИ ВЛКСМ

На трибуне рапортующих—Выксунская комсомолия

ПОД СТЯГОМ УДАРНОСТИ—ЗА ПЯТИЛЕТКУ

КОМСОМОЛЬЦЫ В ЦЕХАХ И КОЛХОЗАХ ВЕДУТ БОЛЬШЕВИСТСКОЕ НАСТУПЛЕНИЕ

РАПОРТ ВЫКСУНСКОЙ РАЙОННОЙ ОРГАНИЗАЦИИ ВЛКСМ

В основном поворот совершен

К IX с'езду комсомола и II краевой конференции Выксунская районная организация ВЛКСМ под руководством ленинской партии и Крайкома комсомола идет сплоченными рядами и с немалым опытом борьбы за генеральную линию партии, за «пятилетку—в 4 года».

Пройденный этап со времени I краевой конференции в работе Выксунской организации имеет 2 периода.

1-й период, до июня, характеризуется отставанием работы комсомольской организации от возросших темпов социалистического строительства. Организация стояла перед опасностью сползания к оппортунизму на практике.

2-й период, после обследования ЦК ВЛКСМ, с июня по настоящий день, является периодом борьбы за возросшие темпы социалистического строительства, за выполнение и перевыполнение промфинплана, за поворот всей системы комсомольской работы лицом к производству, в результате чего, предотвращается опасность сползаний к оппортунизму и организация в основном лицом к производству повернулась. Рост комсомольской организации за последние 3 месяца, особенно в связи с ответом на вредительство и вылазки право-«левацкого» блока, шел, главным образом, за счет рабочих с производства и детей рабочих. Организация выросла за это время с 1.989 человек до 2.224 человека.

Борьба за пятилетку—главное и основное

Борьба за промфинплан и реализацию обращения ЦК ВКП(б) показала, что организация может успешно бороться за генеральную линию партии, в результате этой борьбы выросла инициатива и повысился удельный вес комсомола на производстве.

По инициативе комсомола в цехах организованы 2 сквозные ударные бригады, повысился охват ударничеством комсомольцев и беспартийной молодежи.

Всего охвачено ударничеством молодежи по заводам Выксунской группы 685 человек, из них комсомольцев 304 чел.; по Шиморскому затону комсомольцев охвачено ударными бригадами 60 человек.

В борьбе за промфинплан комсомольской организацией было проведено 2 мочных демонстрации, в которых участвовало более 500 человек. Силами комсомола устраивали 4 массовых выхода комсомольцев в цеха с раз'яснением обращения ЦК ВКП(б), колдоговорной кампании, по реализации займа «Пятилетка—в 4 года». Эти массовые походы в цеха охватили 400 комсомольцев.

Во всех цехах созданы оперативно-плановые группы, которые работают по заданиям директора и заведующих цехами по выявлению производственных неполадок. По инициативе комсомола, совместно с завкомом, группа Выксунских заводов провела конференции молодых ударников, на которой проработали вопрос о перезаключении колдоговоров. По инициативе этой конференции, сейчас организован ударный месячник по ликвидации прорыва в штурмовом квартале. В цехах созданы штабы по проведению месячника и организованы сменные контрольные посты. В результате всех этих мероприятий, комсомольцами собрано рабочих предложений по рационализации 102 предл.; законтрактовано рабочих до конца пятилетки более 300 человек; завербовали подписчиков на заем «Пятилетки» на сумму около 2.000 рублей.

Только по шести ячейкам завода законтрактовано до конца пятилетки комсомольцев и беспартийной молодежи 330 человек. На заем «Пятилетка—в 4 года» подписались все комсомольцы. Большинство из них подписались на месячный заработок.

Комсомол дал 22 предложения по рационализации производства. Большинство из них проведено в жизнь.

Комсомольцами выявлено 14 летунов на производстве, и по нашей инициативе в доменном цехе был проведен суд над летунами. Организация своевременно мобилизовывала силы на преодоление узких мест; этим самым предотвращала угрозу остановки заводов. **Силами комсомола по ликвидации узких мест было проведено 17 субботников, в которых участвовало 677 комсомольцев. Субботники проводились: по разгрузке камня, по разгрузке песка, по погрузке дров для заводов, и по ликвидации прорыва в заводах.**

С целью ликвидации прорывов на торфоразработках, послано 2 комсомольских бригады из 25 человек, которые вместе с этим, провели большую культурную работу среди рабочих.

Вопрос колдоговорной кампании обсуждался на всех комсомольских собраниях и прорабатывался на политкружках.

Нанесен ряд молодежных пунктов (постройка дома коммуны для молодежи, руководство оперативно-плановыми группами и т. д.). Совместная работа с профсоюзами до сего времени была поставлена слабо. Руководители профорганизации недооценивали работу с молодежью и говорили, что мы работаем «вообще». Сейчас, благодаря соответствующего напора со стороны комсомольской организации, положение изменилось в лучшую сторону; инициатива молодежи, в частности комсомола, профсоюзами подхватывается (ударный месячник, конференция молодых ударников и т. д.).

Комсомольская организация сыграла большую роль в том, что заводы Выксунской группы во втором году пятилетки вышли победителями и завоевали переходящее знамя Краевого Совета Профессиональных Союзов. Сейчас развертываем работу по конкурсу на лучшую производственную ячейку, на лучший коллектив ВЛКСМ.

Успехи на новой стройке недостаточны

На вновь строящемся заводе дробильно-размолочных машин, в начале строительства была организована комсомольская ячейка из 7 человек. Сейчас ячейка выросла до 73 человек, благодаря укрепления ее с посылкой лучшего актива. На Выксострое организована одна молодежная ударная бригада, в которой насчитывается 50 человек молодежи. Комсомол организовал комсомольский контроль за строительством, но все же работа на новом строительстве развернута далеко недостаточно.

Сделаем массовый поход за теорию

Всего охвачено всеми видами политучебы по району 1.268 человек, из них 468 чел. беспартийных. Высшими формами учебы охвачено 75 человек. посещаемость на сей день мы имеем плохую: по Нижнему заводу от 10 до 20 проц., в остальных от 30 до 70 пр. Это об'ясняется все еще существующей недооценкой политучебы со стороны актива и неумением увязать политучебу с поворотом всей комсомольской работы к задачам хозяйственно-культурного строительства. В политкружках проработано решение XVI партийного с'езда, обращение ЦК, вылазки право-«левацкого» блока, вредительство, перевыборы советов. До сих пор кружки не имеют учебников, что тормозит работу политкружков. В дальнейшем приложим все усилия, чтобы этот участок работы укрепить.

БОРЕМСЯ С ПРОГУЛАМИ!

У Дарьинской проходной на «Красном Сормове». Карикатура на прогульщика Громова.

Сельское хозяйство будет социалистическим

В период осеннего сева, уборочной и налоговых кампаний в 2 колхозах созданы 2 комсомольские бригады, проведено 13 субботников в помощь колхозам, в которых участвовало 370 человек комсомольцев и беспартийной молодежи. Силами комсомола заложено 6 силосных ям на 31 тонну, в деревне работала комсомольская культоригада из 8 человек.

По хозяйственным кампаниям работали 2 члена бюро райкома и сейчас по перевыборам сельсоветов послана в деревню бригада из комсомольского актива на 2 недели.

По перевыборам советов в деревне комсомольские ячейки прикрепили комсомольцев к отдельным участкам, которыми проводится раз'яснительная работа.

Но достигнутого мало. Обязуемся обеспечить новые успехи.

Комсомольцы—ударники культфронта

Всего мобилизовано комсомольцев по ликвидации неграмотности и сейчас работают 54 чел. По проведению всеобуча посылались комсомольские бригады из 15 человек, мобилизовано 12 комсомольцев на педработу. В пользу всеобуча был проведен ряд комсомольских субботников. В результате чего, мы имеем 100-проц. охват детей школьного возраста.

Комсомольская организация принимала активное участие в наборе в школу ФЗУ, ШУМП, дозауч, рабфак, техникум.

По инициативе комсомольской организации, вся учащаяся молодежь охвачена ударными бригадами. Занятие их проходит сверх учебы. Комсомол большое участие принимал в строительстве школы ФЗУ, организовывал проверку, своевременно сигнализировал о срыве постройки к осени текущего года в «Комсомольскую Правду». Сейчас школа ФЗУ начата постройкой. Комсомол активное участие принимал в организации школы дозауч, в которую набрано 300 чел. и обеспечен январский набор в школу ФЗУ и ШУМП.

Оппортунисты были и будут опты

Сейчас вся организация ведет беспощадную борьбу с правыми настроениями в комсомоле. За последнее время, в связи с активизацией правых элементов внутри партии, в связи с обострением классовой борьбы в стране обнаружилось лицо оппортунистов и в нашей организации ВЛКСМ.

По всем вылазкам и проявлениям оппортунизма комсомольская масса своевременно наносила решительный удар. Факты: исключены из комсомола 6 человек, дезертировавших от трудностей строительства автогиганта. На железной дороге 3 комсомольца подали заявление об уходе с производства. Свой уход с работы эти комсомольцы в заявлении мотивировали так: «Вашей (?!) оплаты нехватает на кусок хлеба. Лучше по миру ходить и то больше попадет». Ячейка комсомола, разбирая это заявление, потребовала от его авторов отказа от оппортунистических доводов дезертирства с трудового фронта. Подавшие заявление комсомольцы отказались от него. Ячейка, в ответ на эту паникерскую вылазку, целиком законтрактовалась на производстве до конца пятилетки.

За оппортунистическую недооценку политучебы и защиту оппортунистического выступления представителя завкома Адолина исключен из комсомола бывший секретарь ячейки электропарового отдела и член бюро коллектива Шибанов.

Вывод: Организация сейчас показала стойкость в борьбе с правым оппортунизмом, в борьбе за генеральную линию партии, за промфинплан.

Но достигнутые результаты еще далеко недостаточны и мало закреплены. еще не все звенья комсомольской организации перестроили свою работу по-боевому. Требуется большевистское упорство по закреплению и расширению новых форм работы с тем, чтобы повысить удельный вес комсомольцев и беспартийной трудящейся молодежи в борьбе за генеральную линию партии.

Мы этого добьемся во что бы то ни стало.

ВЫКСУНСКИЙ РАЙКОМ ВЛКСМ.

КОМСОМОЛЬЦЫ НА ПОМОЩЬ ДОНБАССУ

ОТПРАВИТЬ В ДОНБАСС 5 ЭШЕЛОНОВ С ЛЕСОМ ИМЕНИ НИЖЕГОРОДСКОЙ КОМСОМОЛИИ

Нужна помощь, чтобы наполнить все поры промышленности черной пищей

Донбасс и Подмосковный район имеют в горной промышленности страны решающее значение. ЦК ВКП(б) в своем решении от 5 октября, с полной четкостью отметив это, потребовал немедленно проведения в жизнь его директивы об оказании помощи Донбассу, через организацию, посылки рабочей силы и улучшение механизации работ.

Донбасс должен покончить с прорывами и отдать свой долг стране. Общественные организации, в том числе и ленинский комсомол горячо отозвались на призыв Донбасса о помощи.

Ленинский комсомол мобилизовал в Донбасс специальный эшелон ударников в забои.

Сейчас Донбасс сильно нуждается в оборудовании производства. В частности ему нужны тысячи рудостоек леса.

На наш край падает не менее 70 процентов необходимого Донбассу леса.

НА 1 ДЕКАБРЯ МЫ ДОЛЖНЫ БЫЛИ ДАТЬ 9000 ВАГОНОВ КРУГЛОГО ЛЕСА. НИЖЕГОРОДСКИЙ КРАЙ НЕ ВЫПОЛНИЛ ЗАДАНИЕ ПО ДОСТАВКЕ ЛЕСА ДЛЯ ДОНБАССА НА 80 ПРОЦЕНТОВ. ВМЕСТО 9000 ВАГОНОВ ЛЕСА ОТГРУЖЕНО ТОЛЬКО 1100 ВАГОНОВ.

ЭТО ПОЛОЖЕНИЕ С НЕДОСЫЛКОЙ ЛЕСА УГРОЖАЕТ УГЛУБЛЕНИЕМ ПРОРЫВА В ПРОМФИНПЛАНЕ ДОНБАССА.

ЛЕСУ, ЛЕСУ!—ВОТ КЛИЧ ДОНБАССА.

ШАХТИНЦЫ ДОНБАССА ПОСЛАЛИ К НАМ В КРАЙ РАБОЧУЮ БРИГАДУ С ТЕМ, ЧТОБЫ ПОТРЕБОВАТЬ ОТ НИЖЕГОРОДЦЕВ 9000 ВАГОНОВ ЛЕСА.

Шахтинские горнорабочие нашли корни прорывов с доставкой леса.

Севвостлес, отвечающий за доставку леса в Донбасс, проявил в осуществлении возложенной на него серьезнейшей задачи правооппортунистическое паникерство.

Невыполнение заданий он об'ясняет отсутствием рабочей силы, недостатком промтоваров и подвижного состава.

БЕЗУСЛОВНО, ЧТО ЭТИ ПОПЫТКИ ОПРАВДАТЬСЯ НЕОСНОВАТЕЛЬНЫ. НЕОБХОДИМАЯ ДЛЯ ВЫПОЛНЕНИЯ ЗАДАНИЯ РАБОЧАЯ СИЛА ЕСТЬ, НАДО ЕЕ ТОЛЬКО РАЦИОНАЛЬНО ИСПОЛЬЗОВАТЬ.

ЕСТЬ ТАКЖЕ И ЛЕС.

С ПОМОЩЬЮ ОБЩЕСТВЕННЫХ ОРГАНИЗАЦИЙ ПРОРЫВ С ДОСТАВКОЙ ЛЕСА ДЛЯ ДОНБАССА МОЖЕТ БЫТЬ ЛИКВИДИРОВАН В БЛИЖАЙШЕЕ ВРЕМЯ.

Нижегородский комсомол должен помочь Донбассу организацией массовых трудовых субботников по погрузке и отправке леса из Нижегородского края.

КОМСОМОЛЬСКИМ ОРГАНИЗАЦИЯМ И РАБОЧЕЙ МОЛОДЕЖИ КРАЯ НЕОБХОДИМО ВЗЯТЬ ШЕФСТВО ПО ДОСТАВКЕ ЛЕСА ДОНБАССУ.

КАК КОНКРЕТНОЕ ОБЯЗАТЕЛЬСТВО КОМСОМОЛЬЦЫ ДОЛЖНЫ ВЗЯТЬ НА СЕБЯ ОТПРАВКУ 3 ЭШЕЛОНОВ ЛЕСА ДОНБАССУ ИМЕНИ НИЖЕГОРОДСКОГО КОМСОМОЛА.

КРОМЕ ОТПРАВКИ СПЕЦИАЛЬНЫХ ЛЕСНЫХ ЭШЕЛОНОВ КОМСОМОЛЬЦЫ ДОЛЖНЫ ПРОВЕРИТЬ РАБОТУ НКЦРК И ОРГАНОВ ТРУДА НАСКОЛЬКО ОНИ ОБЕСПЕЧИВАЮТ РАБОТЫ ПО ОТПРАВКЕ лесных материалов, мобилизацией рабочей силы и улучшением снабжения рабочих.

Комсомольским организациям железнодорожного транспорта необходимо добиться предоставления вагонов для отправке леса Донбассу, обеспечив быстрейшее продвижение лесных эшелонов.

5 комсомольских эшелонов с лесом, отправленные Донбассу в ближайшие дни, будут лучшим подарком комсомолии Нижегородского края IX Всесоюзному с'езду ВЛКСМ.

Комсомольцы, за ударную работу!

5 комсомольских лесных эшелонов должны быть отправлены в Донбасс немедленно!

А. ПУЗАНОВ.

Комсомольцы Нижнего—все на субботники

Нижегородские комсомольцы горячо отозвались на помощь Донбассу в отгрузке 9000 вагонов.

По решению Крайкома КСМ Нижегородский комсомол дает Донбассу 5 маршрутов в 4.500 куб. метров стоечного леса. По всем важнейшим райкомам и обкомам КСМ даны директивы и указаны практические мероприятия, как-то: Мантуровскому, Краснобаковскому, Семеновск., Уренскому, Малмыжскому, Котельническому, Свердловскому, Канавинскому, Сормовскому, Вятке и Иошкар-Ола. Необходимо срочно **мобилизоваться на отгрузку леса.**

Вятскому горкому КСМ дано задание: организовать, отгрузить и отправить 2 маршрута леса.

Иошкар-Ола должны отправить 1 маршрут.

Комсомольцы Б. Нижнего дают Донбассу 2 маршрута; первый—11 декабря, второй—13 декабря. Райкомам даны задания дать комсомольцев для участия в субботнике: Свердловскому 10 и 11 декабря по 200 человек ежедневно, Канавинскому — 200 человек 12 декабря и Сормовскому—200 человек 13 декабря.

Сбор и работа на Бурнаковской пристани под руководством зам. нач. участка Волголеса тов. Буторева.

Участники субботников будут обеспечены рукавицами, наплечниками, обедами и папиросами.

Железная дорога должна обеспечить доставку комсомольцев на Бурнаковку и подачу порожняка под маршруты на 11 и 13 декабря с. г.

Коллектив КСМ ст. Нижний должен взять под наблюдение и обеспечить аккуратную подачу порожняка.

Комсомольцы Нижнего, будьте стойки и мужественны, мобилизуйтесь на субботники, обеспечьте подарок комсомолу Донбасса!

Пятидневка краеведения

В целях мобилизации общественного мнения вокруг вопросов краеведения, в целях ознакомления широких рабоче-крестьянских масс с содержанием и формами советского краеведения, с его очередными задачами в деле соцстроительства края и, главное, в целях вовлечения в краеведческие организации широких масс трудящихся,—Правлением Нижегородского краевого Научного О-ва краеведения с 10 по 15 декабря устраивается по всему краю «краеведческая пятидневка».

Эта общественная кампания должна дать краеведческим организациям как в краевом центре, так и на местах **свежие силы, новые кадры краеведов из рабоче-крестьянского актива, рабочих города и деревни, колхозников и рядовых крестьян, молодые кадры из учащихся, комсомольской и пионерской молодежи.** Наряду с ними должен быть прилив в О-во стоявших до сих пор в стороне—советских специалистов, научных работников, более активное участие в краеведении работников просвещения и работников советских предприятий и учреждений.

В результате этой кампании О-во краеведения рассчитывает создать при фабриках и заводах, колхозах и совхозах, при школах, избах-читальнях, при клубах и красных уголках—ряд новых краеведных кружков по изучению своего производства и производительных сил своего района. О-во должно сделать научно-исследовательскую работу по изучению своего края достоянием широчайших масс трудящихся и тем самым включиться всем краеведческим кадрам в соц. строительство края.

В течение «краеведческой пятидневки» предположено **поставить ряд** краеведческих докладов в профклубах, на предприятиях и в школах, выпустить листовку-массовку, краеведческие лозунги-плакаты, организовать распространение краеведческой печати, использовать радиовещание, провести собрания краеведов, организовать выставки-витрины краеведческой литературы в книжных магазинах, музеях и проч. В течение пятидневки **все музеи города будут открыты для массового бесплатного посещения и для бесед с посетителями на темы краеведения и соцстроительства края.**

Организуя «краеведческую пятидневку», Научное О-во краеведения рассчитывает на содействие и реальную помощь со стороны рабкоровских кружков путем проведения краеведческой кампании по заводским и стенным газетам. Профорганизации должны содействовать постановке по профклубам краеведческих докладов и, наконец, Крайоно должно озаботиться, чтобы по школам были проведены краеведческие беседы с учащимися.

А. БЕЛОЗЕРОВ.

ПОЧТОВЫЙ ЯЩИК

Тов. Чунов (Вятские Поляны). Вы наверное решили этюд № 1. Вы предлагаете 1Лq8 + Крс7, 2Лq7 + Крb6, 3Лb7 + Кра6, 4Лс8. Сb1, 5ЛС6 +, и считаете, что в этой позиции черные должны играть Крb7, после чего белые действительно выигрывают, но черные могут играть 5... Сb6 достигая ничьей.

В СТРАНЕ ЗОЛОТЫХ ГОР

ВАС. БОРОВИК

в юрте алтайцев

Спустя полуторы недели после Улалы были в Кеньгинской долине. После трудного под'ема на гору, с ее вершины, как с кромки огромного сосуда, открылась обширная котловина: она была на несколько верст в длину и ширину. В середине, как громадный глаз, уставившийся в небо, было тихое озеро. Оно совсем круглое, точно вырезанное. На Алтае озера не редкость. Они будут и еще встречаться, недаром зовут Алтай и страной «голубых озер». Особенность алтайских горных озер—их высота над уровнем моря. Ни в одной горной стране не встретите столь изумительных по красоте водоемов, часто кишащих обилием рыбы. Телецкое озеро, на Алтае, самое большое после Байкала. Оно между высоких скал, водопадов, холодных ущелий тянется почти на 90 верст. Второе крупное алтайское озеро — Кару-Куль, и ряд других, как в бронзовой оправе, оорамлены молчаливыми скалами.

Кеньгинская долина, на высоте 2000 футов над уровнем моря. Перед нами впервые, на нашем пути, аулы алтайцев-туземцев. Четыре жилища прижались к краю Кеньгинского озера. Из острия конусных юрт вился слабый дымок. Разряженный горный воздух доносил далекий собачий лай и выкрики детских голосов.

Спустились с горы и под'ехали к крайней юрте. Нас окружили и до хрипоты облаивали тощие собаки. Рядом со столбом, к которому обычно привязывают коней алтайцы, клонилась тощенькая сухая березка, на ней ветерок трепал лоскуточки, тряпичные ленточки. Откинулась дверь юрты и в ней показалась алтайка.

Типы алтайцев.

— Якши! (здравствуйте), приветствовали женщину. Она жестами приглашала войти в жилье, а в это время от других юрт спешили алтайские деги, за ними медленно, то из одной, то из другой юрты выходили взрослые. Вошли в помещение, по середине тлел слабый огонек костра, огонь у алтайцев никогда не угасает.

◆

Женщина в длинном чегедеке, обвешанная разноцветными безделушками, бусами, бисером, монетами пригласила садиться.

При входе обдал какой-то едкий кислый запах, щекоча в носу. Юрта была наполнена дымом и копотью, видимо, от этого у большинства алтайцев воспалены глаза. Против двери, за очагом, висят идолы (фетиши), это тряпички на ниточках, ими отмечены умершие родственники, тут же и цари демонов и боги богатств.

Место гостей справа у костра. В зависимости от состоятельности хозяина, у иных—меха, у других—кошомки перед очагом, на которых и рассаживаются: мужчины по левую сторону, женщины—по правую.

Подбросив несколько полен в очаг, хозяйка стала готовить угощение.

Засунув грязную палку в большой кожаный мешок—посудину для квашения молока,—она начала размешивать кумыс. Налила в деревянную чашку и по старшинству стала обносить.

На дне и кромках деревянной чашки, вязли пальцы. Пить надо было, отказываться нельзя, отказаться, значит оскорбить радушный прием гостеприимной хозяйки.

Мы были у алтайца-середняка, самого хозяина не было дома. Неопрятность, с которой сжился алтаец, вчерашний кочевник, видна была во всем. Сейчас это маленькое алтайское поселение перешло к оседлости, об'единило свои стада. И больше не переходят с места на место. Теперь их чаще навещает и учитель, и комсомолец-алтаец, который уже побывал в Улале, научился грамоте, видел, как моются в бане. Он уже знает, что так жить, как жил и живет его отец—нельзя. Несмотря на большую работу, проводимую среди инородцев, много еще предстоит труда всему молодому активу.

(Продолжение следует).

По поводу заметки в „Нижкоммуне" от 7 декабря

В ответ на заметку «Где самокритика в «Ленинской Смене», помещенную в «Ниж. Коммуне» от 7 декабря, редакция «Ленинской Смены» считает нужным следующие замечания:

1. Заметка ставит недоуменный вопрос по поводу выпущенного места в помещенной в «Ленинской Смене» информации с заседания избиркома, касающегося слабого участия Крайкома ВЛКСМ.

Отвечаем, что редакция так поступила в связи с задачей необходимой проверки факта и соответствующих выводов со стороны бюро Крайкома, поскольку дело касается краевого комитета ВЛКСМ. Вот почему является неправильными и выводы заметки «Ниж. Коммуны» о недостаточном умении «Лен. Смены» пользоваться методом самокритики».

2. По существу участия в перевыборной кампании в «Лен. Смене» даны за декабрь-ноябрь 4 подборки в №№ 260, 266, 276 и 280. Мы считаем, что проделанного явно недостаточно, поэтому совершенно правильны указания избиркома о необходимости усиления участия печати в перевыборной кампании советов.

Редакция «ЛЕНИНСКОЙ СМЕНЫ».

Приветствуют „Ленинскую Смену"

(По телеграфу).

БЕЗВОДНОЕ. Первая безводнинская конференция кустарной молодежи шлет пламенный привет редакции «Ленинская Смена» и выражает уверенность, что под большевистским руководством газеты кустарная молодежь выполнит задание, выполнит пятилетку в четыре года.

В ответ на вредительские выступления промпартии кустарная молодежь об'являет себя ударниками 3 года пятилетки и самозакрепляется.

ПРЕЗИДИУМ.

Совместное заседание профсоюза с комсомолом

13-го декабря с. г. в 6 часов вечера в Красном зале Канавинского Дворца Культуры Нижкрайсовпроф и Крайком ВЛКСМ созывают совместное совещание профсоюзов с комсомолом.

Совещание имеет своей целью обсудить вопрос об **очередных задачах соревнования и ударничества.**

До этого совещания на местах профсоюзу с комсомолом необходимо провести ряд совместных совещаний и собраний с тем, чтобы не только провести анализ совместной вашей работы в развертывании соревнования и ударничества, но и притти на совещание 12-го с конкретными своими предложениями по вопросам совместной работы комсомола с профсоюзами.

С вашего предприятия должны явиться обязательно предзавкома, все дехуполномоченные, представители КСМ в профсоюзы и члены бюро комсомольских ячеек и комитетов.

Кроме этого, на совещание должны явиться руководители ударных бригад и общественного буксира. Надо обязательно привлечь ударников с вашего производства и желающих рабочих.

Отв. редактор П. АГЕЕВ.
Издатель — издательство «Нижегородская Коммуна».

Крайлит № 584. «НИЖПОЛИГРАФ», Варварка, 22.