ГОРЬКИЙ 11 52
УЛ ФИГНЕРА.3
ПУБЛИЧ. БИБЛ.ИМ.ЛЕНИНА
1 12 АР ПР

Вторник 4 марта 1941 года № 52 (3263)
Выходит ежедневно. Цена отд. номера 8 копеек.

ПРОЛЕТАРИИ ВСЕХ СТРАН, СОЕДИНЯЙТЕСЬ!

Арзамасская ПРАВДА

Орган Арзамасского райкома ВКП(б), районного и городского Совета депутатов трудящихся

XII год издания.

АДРЕС: АРЗАМАС, Горьковской области, Гражданская площадь. Дом печати.
ТЕЛЕФОНЫ: редактора—2-24. общий—21, типографии—74.

В соревновании занять первенство

Сегодня в „Арзамасской правде“ публикуется социалистический договор между Арзамасским и Ардатовским районами на лучшее строительство дороги Горький—Арзамас—Кулебаки.

Договор принят на совещании представителей соседнующихся районов и отражает их стремление построить вторую народную магистраль в сжатые сроки и высококачественно.

Точное выполнение каждого пункта договора, борьба за первенство в соревновании — дело чести всех трудящихся района.

Партийные организации должны довести социалистический договор до каждого колхозника, рабочего и служащего, мобилизуя их на выполнение этого важнейшего мероприятия четвертого года третьей сталинской пятилетки.

Надо сказать, что темпы заготовки и вывозки строительных материалов на трассу еще очень медленны. По сведениям управления строительного участка, на 2 марта было вывезено камня только 8023 кубометра, песка — 22160 кубометров. Наш район отстает от Ардатовского района, который держит переходящее красное знамя обкома ВКП(б) и облисполкома.

Перед трудящимися нашего района стоит задача — преодолеть отставание, занять первенство в соревновании. Для этого у нас есть все условия. Ведь смогли же колхозы Морозовского сельсовета (председатель исполкома тов. Домахин) в феврале выполнить план вывозки песка, лесоматериалов и почти на 50 процентов выполнить план вывозки камня.

Работать на трассе так, как работают колхозники Морозовского сельсовета, могут и должны все колхозники района.

XVIII Всесоюзная партконференция и VIII Сессия Верховного Совета СССР утвердили план работы нашей социалистической родины на 1941 год. Развертывая социалистическое соревнование за быстрейшее и высококачественное строительство дороги Горький—Арзамас—Кулебаки, тесно сочетая эту работу с борьбой за высокий урожай, развитие животноводства и выполнение плана промышленности района, мы будем активно участвовать в решении всемирно-исторических задач, поставленных XVIII Всесоюзной партконференцией и VIII Сессией Верховного Совета СССР.

Пленум Арзамасского райкома ВКП(б)

1 марта состоялся пятый пленум Арзамасского районного комитета ВКП(б).

Пленум обсудил следующие вопросы:

1. О выполнении постановления СНК СССР и ЦК ВКП(б) „О мероприятиях по увеличению производства товаров широкого потребления и продовольствия из местного сырья“ — докладчик тов. Чиженков;

2. Отчет райкома ВЛКСМ о работе районной комсомольской организации — докладчик т. Южин;

и принял соответствующие решения.

Пленум также утвердил отчет бюро райкома ВКП(б) о приеме новых членов и кандидатов ВКП(б) за три месяца со времени третьего пленума РК.

Глубоко вникать в экономику

В минувшем году артель выполнила производственную программу на 100,4 процента. Производительность труда была повышена в среднем на 5 процентов. К концу года артель имела 32 стахановцев, 12 ударников, 10 многостаночников.

Но артель имела ряд существенных недочетов. Себестоимость была повышена на 10 процентов. План накопления выполнен только на 43,3 проц. Не выполняли нормы 19 человек. В результате суточные графики смен срывались. К концу квартала артель, наверстывая упущенное, занималась штурмовщиной.

Слаба у нас еще борьба за реализацию Указов Президиума Верховного Совета СССР от 26 июня и 10 июля. Мы имели ряд нарушений трудовой дисциплины. Члены артели А. Киреева, Т. Косорукова, Мичурин за нарушение дисциплины труда осуждены народным судом. У нас имел место выпуск недоброкачественной продукции.

Сообщение Центрального Комитета ВКП(б) о созыве XVIII Всесоюзной партийной конференции вызвало в нашем коллективе политическую и производственную активность. Передовые члены артели, включившись в социалистическое соревнование имени XVIII партконференции, взяли обязательство повысить производительность труда и качество выпускаемой продукции. Они призвали всех членов артели бороться за досрочное выполнение плана первого квартала. Коллектив артели обязался план первого квартала выполнить к XVIII партконференции. Большинство членов артели по-боевому взялись за выполнение обязательства. Но выполнить его им не пришлось ввиду того, что артель не имела достаточного количества сырья и горючего. Кроме того 14 человек отставали с выполнением своих заданий. План первого квартала к 15 февраля был выполнен только на 42 процента.

В январе нынешнего года артель имела убытка 31 тысячу рублей.

Все это получилось потому, что наша партийная организация (секретарь тов. Серегин) глубоко не вникала в экономику предприятия, во-время не помогала руководителям артели в устранении недочетов, в борьбе за выполнение и перевыполнение производственного плана.

В цехах у нас много пыли и грязи, полы в них моют редко, инструменты разбросаны. Особенно некультурно в шерсточесальном цехе. В этом цехе нет гардероба, нет шкафа, где члены артели могли бы положить свои продукты питания. Стенная газета неоднократно писала об этом, но правление артели не принимает должных мер.

Партийная организация не взялась еще за изжитие недостатков в работе артели. Медленно реализует она и постановление СНК СССР и ЦК ВКП(б) „О мероприятиях по увеличению производства товаров широкого потребления и продовольствия из местного сырья“.

Задача партийной организации добиться неуклонного под'ема социалистического соревнования, вовлечь в него всех членов артели, добиться того, чтобы в артели была четкая организация труда, чтобы работа шла равномерно, задание выполнялось изо дня в день.

Вопросы промышленности должны быть в центре внимания парторганизации.

Надо глубоко вникать в экономику предприятия.

Плешаков.

Артель „Войлок-стелька“.

VIII СЕССИЯ ВЕРХОВНОГО СОВЕТА СССР 1-го СОЗЫВА

1 марта, в зале заседаний Верховного Совета СССР, в Кремле, в 11 часов дня состоялось пятое заседание Совета Национальностей и в 6 часов вечера—пятое заседание Совета Союза.

На заседании Совета Национальностей председательствует Председатель Совета Национальностей депутат **Шверник Н. М.**, на заседании Совета Союза — Председатель Совета Союза депутат **Андреев А. А.**

На заседаниях палат были заслушаны заключительные слова по первому вопросу порядка дня докладчика—народного комиссара финансов СССР тов. **Зверева А. Г.** и содокладчиков бюджетных комиссий Совета Национальностей и Совета Союза—депутатов **Хохлова И. С.** и **Николаевой К. И.**

Совет Национальностей и Совет Союза единогласно утверждают Государственный бюджет СССР на 1941 год. По статьям, а затем и в целом единогласно утверждается «Закон о Государственном бюджете Союза Советских Социалистических Республик на 1941 год».

Совет Национальностей и Совет Союза утверждают «Закон о подоходном налоге с колхозов» и принимают изменения статей 3, 8 и 19-й закона о сельскохозяйственном налоге от 1 сентября 1939 г.

Совет Национальностей и Совет Союза на своих заседаниях рассмотрели второй вопрос порядка дня VIII сессии — утверждение указов Президиума Верховного Совета СССР, принятых в период между сессиями и подлежащих утверждению Верховного Совета СССР.

С докладом по этому вопросу в обеих палатах выступил Секретарь Президиума Верховного Совета СССР депутат **Горкин А. Ф.**

Совет Национальностей и Совет Союза на своих заседаниях единогласно утверждают «Закон об изменении и дополнении статей 23, 78 и 83 Конституции (Основного Закона) СССР» и «О дополнении закона о всеобщей воинской обязанности статьями 30-а и 30-б и об изменении и дополнении статей 7 и 54».

Затем Совет Национальностей и Совет Союза единогласно утверждают указы Президиума Верховного Совета СССР:

Об укреплении единоначалия в Красной Армии и Военно-Морском Флоте;

Об уголовной ответственности за мелкие кражи на производстве и за хулиганство;

О государственных трудовых резервах СССР;

О порядке обязательного перевода инженеров, техников, мастеров, служащих и квалифицированных рабочих с одних предприятий и учреждений в другие;

О запрещении продажи, обмена и отпуска на сторону оборудования и материалов и об ответственности по суду за эти незаконные действия;

Об установлении границ между РСФСР и Карело-Финской ССР, между Украинской ССР и Молдавской ССР, между Белорусской ССР и Литовской ССР.

Совет Национальностей и Совет Союза на своих заседаниях единогласно утверждают указы Президиума Верховного Совета СССР о назначении:

Народным Комиссаром среднего машиностроения СССР — Заместителя председателя Совета Народных Комиссаров СССР тов. **Малышева В. А.**,

Народным Комиссаром государственного контроля СССР — тов. **Мехлиса Л. З.**,

Председателем Правления Государственного банка СССР — Заместителя председателя Совета Народных Комиссаров СССР —тов. **Булганина Н. А.**,

Народным Комиссаром внутренних дел СССР—тов. **Берия Л. П.**,

Народным Комиссаром государственной безопасности СССР —тов. **Меркулова В. Н.**

Единогласно утверждаются обеими палатами указы Президиума Верховного Совета СССР:

О назначении Народного Комиссара государственного контроля СССР тов. **Мехлиса Л. З.** Заместителем председателя Совета Народных Комиссаров СССР;

О назначении Народного Комиссара внутренних дел СССР тов. **Берия Л. П.** Заместителем председателя Совета Народных Комиссаров СССР.

После утверждения указов депутат **Горкин А. Ф.** по поручению Совета Старейшин внес предложение об избрании на основании статьи 48 Конституции СССР Заместителей Председателя Президиума Верховного Совета СССР от Молдавской, Литовской, Латвийской и Эстонской союзных республик.

Совет Национальностей и Совет Союза на своих заседаниях единогласно избирают Заместителями Председателя Президиума Верховного Совета СССР тов. **Бровко Ф. Г.** — Председателя Президиума Верховного Совета Молдавской ССР, тов. **Палецкиса Ю. И.** — Председателя Президиума Верховного Совета Литовской ССР, тов. **Кирхенштейна А. М.** — Председателя Президиума Верховного Совета Латвийской ССР и тов. **Вареса И. Я.** — Председателя Президиума Верховного Совета Эстонской ССР.

Совет Национальностей и Совет Союза принимают постановление об освобождении тов. **Волкова А. А.** от обязанностей члена Президиума Верховного Совета СССР.

Совет Национальностей и Совет Союза избирают членом Президиума Верховного Совета СССР тов. **Пономаренко П. К.**

На этом VIII сессия Верховного Совета СССР закончила свою работу.

Строительство дороги Горький—Арзамас—Кулебаки дело чести всех трудящихся

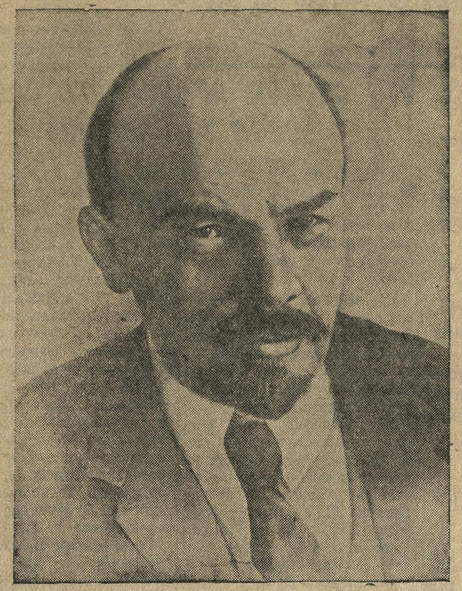

„Социализм не только не угашает соревнования, а напротив, впервые создает возможность применить его действительно широко, действительно в массовом размере, втянуть действительно большинство трудящихся на арену такой работы, где они могут проявить себя, развернуть свои способности, обнаружить таланты, которых в народе непочатый родник и которые капитализм мял, давил, душил тысячами и миллионами“.

ЛЕНИН.

Товарищи колхозники! Совещание стахановцев строителей дороги Горький—Муром—Кулебаки призывает вас использовать драгоценный опыт, накопленный на строительстве дороги, перенести его во все районы, во все колхозы и по-большевистски взяться за строительство усовершенствованных автогужевых дорог. Горьковская область—область автомобилей, она должна быть областью образцовых шоссейных дорог. С неослабной силой будем также заниматься строительством новых мостов, водоемов, благоустроенных селений.

Вступая в 1941 год, в четвертый год третьей сталинской пятилетки, мы призываем всех трудящихся Горьковской области, рабочих, колхозников, советскую интеллигенцию еще шире развернуть социалистическое соревнование во всех отраслях народного хозяйства, еще выше поднимать производительность труда, добиваться новых побед в деле укрепления хозяйственной и оборонной мощи нашей славной социалистической родины.

(Из обращения стахановцев строителей дороги Горький—Муром—Кулебаки).

Товарищи!

Строительством дороги

Горький—Арзамас—Кулебаки

укрепим оборону нашей социалистической родины.

Социалистический договор

между Арзамасским и Ардатовским районами на лучшее проведение строительства дороги Горький—Арзамас—Кулебаки

Исторический XVIII с'езд ВКП(б) выдвинул задачу—в третьей пятилетке „Построить и реконструировать 210 тысяч километров дорог, решительно увеличив по сравнению со второй пятилеткой удельный вес строительства усовершенствованных, гудроированных асфальто-бетонных и бетонных дорог“.

Ведомый партией большевиков советский народ, успешно строящий коммунистическое общество, поднялся на борьбу с бездорожьем—наследством проклятого царского строя, строит культурные и благоустроенные дороги.

Пример этого показали трудящиеся Вачского, Павловского, Богородского, Кстовского, Муромского, Сосновского, Кулебакского и Выксунского районов, которые, используя методы работы строителей Большого Ферганского канала имени И. В. Сталина, построили автогужевую магистраль Горький—Муром—Кулебаки, протяжением 230 километров, раз и навсегда ликвидировав бездорожье в этой части нашей области.

Пример передовиков в нашей стране воодушевляет на подвиги других людей. Используя пример строителей дороги Горький — Муром — Кулебаки, колхозники Четвертаковского, Хватовского, Протопоповского, Пушкарского и Скорятинского колхозов выдвинули предложение построить в 1941 году вторую народную магистраль — Горький — Арзамас — Кулебаки, которая, как и первая, будет иметь огромное народнохозяйственное значение.

Горячо желая построить новую автогужевую дорогу в наиболее короткое время и высокого качества, трудящиеся Арзамасского и Ардатовского районов вступают в двухстороннее социалистическое соревнование и берут на себя следующие обязательства:

Наименование производственных работ и срок их выполнения.

1. Выполнить полностью план по строительству дороги Горький—Арзамас—Кулебаки к началу уборки урожая 1941 года.

В том числе:	Арзамас	Ардатов
Построить булыжной мостовой и щебеночного шоссе	35,72 км.	39 км.
Построить мостов	137 п. м. количество 37	150 п. м. количество 28.
Построить труб	10	7
Домов линейной службы	3	4
Выполнить земляных работ	294000 кбм.	253000 кбм.

2. Одновременно со строительством дороги провести все отделочные и укрепительные работы, установив дорожные знаки, оградительные тумбы, беседки, с последующим озеленением всей трассы в 1941 году.

3. Максимально использовать зимнее время, как наиболее свободное от сельскохозяйственных работ и провести:

а) Полную заготовку и вывозку на трассу всех необходимых дорожностроительных материалов:

	Арзамас До 1 апреля.	Ардатов. До 1 апреля
Камня	42000 кбм.	46000 кбм.
Песка	43000 „	34000 „
Леса	2900 „	2500 „

б) Своевременно произвести все работы по разрубке трассы.

Арзамас	Ардатов
28,31 га.	нет.

в) В зимний период (до 1 апреля) выполнить план по изготовлению щитов, тумб и дорожных знаков, изготовить все детали искусственных сооружений, мостов и труб—закончить установку последних на трассе к 20 мая.

Изготовить:	Арзамас	Ардатов
Тумб	600	700
Щитов	1340	600
Телеграфных столбов	880	550

* * *

Всю работу по строительству второй народной магистрали проводить на основе широкой организации социалистического соревнования между сельсоветами, колхозами, бригадами и отдельными колхозниками, на основе широкого внедрения стахановских методов работы.

Широко развернуть на трассе партийно-политическую и культурно-просветительную работу, хорошо организовав бытовое обслуживание трудящихся, принимающих участие в строительстве второй народной магистрали.

Вооруженные историческими решениями XVIII с'езда ВКП(б) и указаниями нашего вождя, друга и учителя товарища Сталина, мы, трудящиеся Арзамасского и Ардатовского районов, заверяем обком ВКП(б) и облисполком, что с честью выполним взятые на себя этим договором обязательства.

Арбитром нашего соревнования просим быть Управление строительства и областную газету „Горьковская коммуна“.

Договор заключен на совещании представителей Арзамасского и Ардатовского районов в г. Арзамасе.

Наименование производственных работ и срок их выполнения.

г) Полностью заготовить к 20 марта весь необходимый для строительства инструмент и инвентарь.

В том числе:	Арзамас	Ардатов
Тачек	500	600
Носилок	2500	2500
Лопат железных	8000	5000
Ломов	800	500
Кувалд	200	150
Молотков	700	500
д) Построить путевые здания —	к 1 апреля.	к 1 апреля.

е) Земляные работы проводить с одновременной постройкой корыта для земляного полотна, сделав основные укрепительные работы и произвести все это в декадный срок.

4. Подготовить через курсы:

	Арзамас	Ардатов
Мостовщиков	200	200
Бригадиров	110	100

5. Создать постоянные бригады на строительстве дороги:

	Арзамас	Ардатов
Бригад	180	150
В них людей	1500	1500

6. Добыть весь потребный камень внутри района.

7. Для обеспечения нормальных условий работающих на трассе:

	Арзамас	Ардатов
а) Построить бараки легкого типа	8	10
б) На каждый совет приобрести аптечку	23	25
в) Полностью обеспечить строителей кипяченой водой.		
8. Телефонизировать стоянки строителей	16	18

9. Сдать дорогу Правительственной Комиссии с оценкой качества выполненных работ на „хорошо“ и „отлично“.

* * *

Самое замечательное в соревновании состоит в том, что оно производит коренной переворот во взглядах людей на труд, ибо оно превращает труд из зазорного и тяжелого бремени, каким он считался раньше, в дело чести, в дело славы, в дело доблести и геройства.

СТАЛИН.

Обсудив итоги строительства дороги Горький—Муром — Кулебаки, мы вносим предложение построить новую автогужевую дорогу Горький – Арзамас—Кулебаки через Ардатов.

Мы твердо уверены, что все трудящиеся Арзамасского, Кстовского, Богородского, Д.-Константиновского, Чернухинского, Ардатовского и Кулебакского районов горячо поддержат наше предложение, диктуемое самой жизнью. Существующая автогужевая дорога между нашими районами и г. Горьким крайне неблагоустроена, что сильно отражается на дальнейшем успешном развитии местной промышленности и организационно-хозяйственном укреплении колхозов.

Построив новую дорогу, мы устраним этот недостаток и тогда экономическое и культурное развитие наших районов пойдет еще быстрее. Построив эту дорогу и соединив ее в Кулебаках с дорогой Горький—Муром—Кулебаки, мы образуем большое автогужевое кольцо, которое будет иметь огромное народнохозяйственное значение и для окружающих нас районов, так как оно улучшит связь сельскохозяйственных районов юга области с его западными промышленными районами.

(Из письма колхозников Четвертаковского, Пушкарского, Протопоповского, Хватовского и Скорятинского колхозов Арзамасского района).

Товарищи!

Шире развернем социалистическое соревнование на досрочное выполнение работ

на строительстве дороги

Горький—Арзамас—Кулебаки.

За высокий урожай семян овощных культур

Расширение посевных площадей овощных культур и под'ем урожайности требуют большого количества семян высокого качества. Поэтому для ведения семеноводства и селекции исполком Арзамасского райсовета на основе указаний облисполкома создал твердую семеноводческую сеть колхозов, в которую входят Пушкарский, Выездновский, Красносельский, Кичанзинский, Забелинский, Водоватовский, Мерлинский, М.-Тумановский, Б.-Тумановский, Н.-Усадский, Замятинский, Абрамовский колхозы.

Для нормального высококачественного производства сортовых семян овощных культур и кормовых корнеплодов колхозы твердой семеноводческой сети в ближайшее время должны стать технически оснащенными хозяйствами. Для этого им надо оказать всемерное содействие в скорейшем строительстве парников, овощехранилищ, стеблесушилок и приобретении необходимых машин (томатные терки, огуречные семеочистительные машины, дождевальные установки и другие).

Семеноводство должно вестись на высоком агрофоне, который обеспечивал бы получение максимальных урожаев высоких сортовых и посевных качеств. Приказ Наркомзема РСФСР от 10 ноября 1940 года предлагает земельным организациям во всех семеноводческих колхозах пересмотреть севообороты с таким расчетом, чтобы семеноводческие культуры были размещены на лучших землях по лучшим предшественникам. Нужно предусмотреть дальнейшее расширение посевных площадей семеноводческих культур. Эти указания должны быть выполнены безусловно.

Практика последних лет показывает, что колхозы, где севки размещены в полевых севооборотах, получают очень низкие урожаи—от 10 до 30 центнеров, что не оправдывает производимых затрат. Например, Веригинский, Абрамовский, Водоватовский, Красносельский, Пушкарский колхозы ежегодно срывают выполнение плана сдачи севка государству и даже полностью не обеспечивают свои потребности в семенах севка, в то время как колхозы Мало-Тумановский, Больше-Тумановский, Мерлинский, Кичанзинский, выращивая севок на освоенных минеральных лугах, ежегодно получают урожай севка в среднем по колхозу по 100—130 центнеров с гектара.

Поэтому при рассмотрении севооборотов в семеноводческих колхозах посевы лука под севок из полевых севооборотов надо вынести на освоенные минерализированные луга, организовав специально овощные севообороты с посевом в этих севооборотах многолетних трав.

Несмотря на всю важность поставленных задач перед семеноводческими колхозами и районом в деле полного обеспечения сортовыми семенами районов пригородной зоны г. Горького, некоторые руководители семеноводческих колхозов это дело недооценивают и выполнение планов по семеноводству считают не обязательным. В результате этого контрольной «Сортсемовощь» в 1940 году план заготовок семян лука выполнен только на 54 процента, по луку-севку—на 35 проц., по семенам томатов—на 70, по закладке лука-матки—на 48,8, по закладке кормовой свеклы—на 38 процентов.

Пушкарский, Красносельский, Ново-Усадский, Больше Тумановский и другие колхозы семеноводство ведут при низкой агротехнике, не проводят основных агромероприятий семеноводства. В результате в этих колхозах в 1940 году получен очень низкий урожай, а в Красносельском колхозе семеноводческие посевы кормовой свеклы погибли.

Чтобы выполнить план семеноводства в 1941 году, руководители колхозов должны резко изменить свое отношение к семеноводству. Нужно немедленно заняться подготовкой семян (довести их до кондиции, приобрести недостающие семена), особенно лука-севка, лука-матки. Принять все меры к полному сохранению заложенных семенников. Выделить для семеноводческих культур лучшие земли, обеспечить их минеральными удобрениями и закрепить все семеноводческие культуры за бригадами, звеньями. Добиться получения высокого урожая семян овощных культур и кормовых корнеплодов при любых климатических условиях—такова задача.

Тарасов, Трусов.

Усилить подготовку к севу

Плохо готовится к севу Вацковский колхоз. Отсортировав семена, он на этом успокоился. План заготовки местных удобрений не выполнен. Сельскохозяйственный инвентарь не приведен в боевую готовность. Сеялки не отремонтированы, их занесло снегом.

А. Шишкин.

По городу и району

ФЕВРАЛЬСКИЙ ПЛАН ВЫПОЛНЕН НА 156 ПРОЦЕНТОВ

Коллектив Арзамасской артели „Инициатива" по-ударному борется за успешное выполнение производственной программы первого квартала текущего года. Февральское задание артелью выполнено на 156 процентов.

Золотарев.

Антирелигиозное воспитание в школе

В Арзамасской школе им. Кирова неплохо развернуто антирелигиозное воспитание. Организован антирелигиозный кружок, членами которого являются 90 учащихся.

Занятия кружка проводятся один раз в неделю. На последних занятиях были изучены темы: Происхождение религиозных праздников, разоблачение религиозных чудес. Беседы сопровождаются опытами.

Кружком руководит преподаватель химии тов. М. И. Волонкина.

О. Кораблева.

Кино в колхозе

На-днях в клубе Степановского колхоза „Вольный труд", Семеновского сельсовета, демонстрировался звуковой кинофильм „Последний табор".

Колхозники с большим интересом смотрели кинокартину.

Персидский,
заведующий клубом.

* * *

На-днях в клубе Кичанзинского колхоза „Новый путь" демонстрировался звуковой кинофильм „Последний табор" и киножурнал „Магистраль Горький—Муром—Кулебаки". Присутствовало 200 человек. Колхозники смотрели кинокартину и киножурнал с большим интересом.

Ф. Крайнов.

Изучают аппарат Морзе

Начальники отделений связи Арзамасского района: Демочкина—Красное, Михайлина—Саблуково, Прибылова—Пешелань, Самарова—Выездное, Колотухин—Большое Туманово изучают аппарат Морзе. Они уже изучили азбуку Морзе.

Зинин.

На снимке: кружок рукоделия Арзамасской средней школы имени Пушкина. Кружком руководит заведующая школьной библиотекой тов. З. Кирилюк, в нем состоит 40 человек.

Фото Евстигнеева.

Соревнование почтальонов

Почтальоны города выполнили свои обязательства, взятые в соревновании имени XVIII Всесоюзной партийной конференции. Многие из них перевыполнили февральский план по продаже почтовых марок. Почтальон тов. Боронин продал почтовых марок на 335 рублей при задании в 275 рублей. Тов. Кудачкина продала марок на 235 рублей—план 175 рублей. Перевыполнили задание по продаже почтовых марок почтальоны тт. Лилова и Слакаева.

Свои обязанности тт. Боронин, Кудачкина, Лилова и Слакаева выполняют добросовестно. Жалоб на их работу не имеется.

В. Самаров.

Накануне 8 марта

Работницы депо станции Арзамас II готовятся к Международному коммунистическому женскому дню—8 марта. Они наводят чистоту в цехах. Им помогают в этом домохозяйки-активистки. Хоровой хор разучивает песни. Домохозяйки Гурянина и Горькова разучивают частушки.

Активистки депо вызвали общественниц вагонного участка на соревнование за лучшую подготовку к дню 8 марта.

Дударева.

Подготовлено 63 значкиста

Связисты станции Арзамас II неплохо овладевают оборонным делом. К XXIII годовщине Красной Армии и Военно-Морского флота 33 связиста сдали нормы на значок „ГСО". Занятия с ними проводил врач тов. Вершинин. Сейчас он готовит 20 человек к сдаче норм на значок „ГСО" к дню 8 марта.

Хорошо работает кружок ПВХО. Руководит им тов. Колганов. За январь и февраль он подготовил 30 значкистов.

Карпов.

Хороший конюх

От Кошкаревского колхоза „Вторая пятилетка" на строительстве дороги Горький—Арзамас — Кулебаки работает 12 лошадей. За лошадьми ухаживает конюх т. Скачков Иван Васильевич. Он хорошо организовал уход за лошадьми. У тов. Скачкова лошади всегда бывают хорошо накормлены и во-время напоены. Всем конюхам Кошкаревского колхоза надо брать пример с тов. Скачкова.

М. Кулаков.

Открыто три мастерских

Выездновская артель „Новый путь" открыла дополнительно три новых мастерских. Две из них реставрируют поношенную обувь, которую артель покупает у населения.

Третья мастерская приступила к пошиву хозяйственной сумки.

Отв. редактор К. В. ВАЖДАЕВ.

ИЗВЕЩЕНИЕ

5 марта, в 7 часов вечера, в парткабинете райкома ВКП(б)

проводится семинар

для докладчиков и беседчиков города и села на тему:

Международный коммунистический женский день.

Отдел пропаганды и агитации райкома ВКП(б).

КИНОТЕАТР „ИСКРА"

ЕЖЕДНЕВНО С 4 марта

ДЕМОНСТРИРУЕТСЯ НОВЫЙ БОЛЬШОЙ ХУДОЖЕСТВЕННО-ИСТОРИЧЕСКИЙ ФИЛЬМ

СУВОРОВ

ПРОИЗВОДСТВА МОСКОВСКОЙ ОРДЕНА ЛЕНИНА КИНОСТУДИИ „МОСФИЛЬМ".

СПЕШИТЕ ВИДЕТЬ!

ОРГАНИЗУЙТЕ КОЛЛЕКТИВНЫЙ ПРОСМОТР.

Арзамасскому товариществу „Животновод"

требуются пастухи

на лето 1941 года.
Обращаться: Октябрьская, 16.

Арзамасской артели „Утильзаготовитель"

ТРЕБУЕТСЯ

на постоянную работу

специалист по выработке сапожной щетки.
Оплата по соглашению.
Адрес: Арзамас, ул. I-го мая, дом № 7.

ПРАВЛЕНИЕ.

Коллектив сотрудников Арзамасской школы глухонемых детей выражает глубокое соболезнование

МОГУРОВОЙ

Варваре Семеновне

по поводу смерти любимой дочери

А. В. ГЕРАСИМОВОЙ

МЦ 1381. Заказ № 385 Тираж 8000
Тип. газеты „Арз. правда".